



Install Guide

Version 1.2

DSM-520

Wireless HD Media Player

System Requirements

Minimum System Requirements:

- Windows® XP/2000
- CPU 500MHz plus processor
- Memory Size: 128MB or above
- 50MB of available hard drive space and a wireless or Ethernet network.

Package Contents



**DSM-520
Wireless HD Media Player**



**Remote Control
with AAA Batteries**



Antenna



**Installation CD
(Contains D-Link® Media Server Software,
Quick Install Guide, and Manual)**



**Standard Composite RCA
Audio/Video Cable**



CAT5 Ethernet Cable



SCART Cable



S-Video Cable

If any of the above items are missing, please contact your reseller.

Hardware Overview

Front Panel

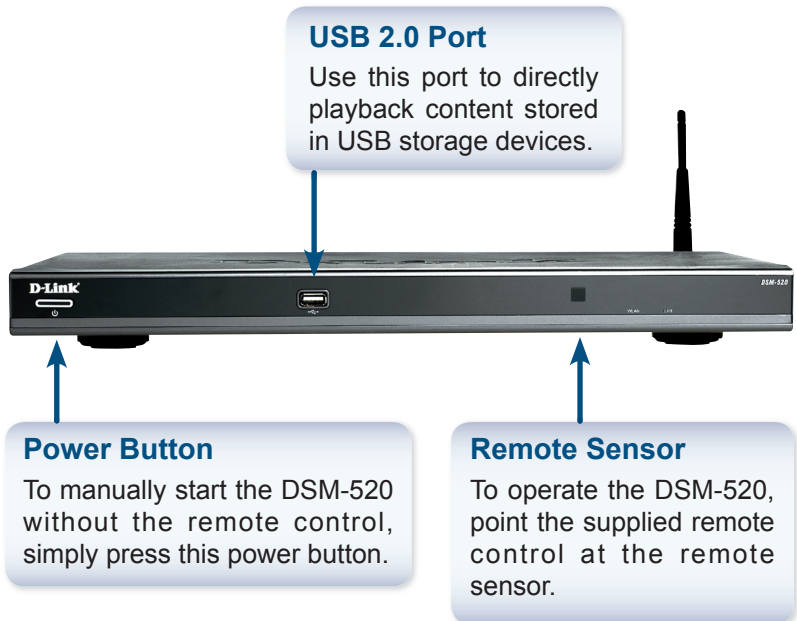

Back Panel Connections

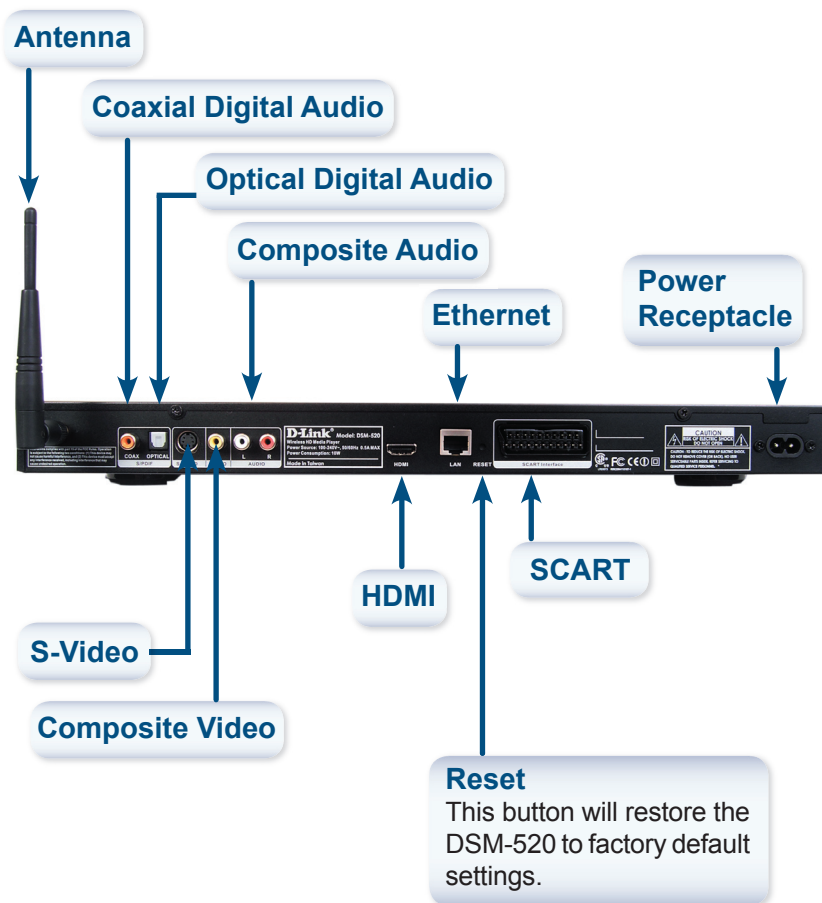

Installing the D-Link® Media Server Software

Install the D-Link® Media Server Software on each PC that contains music, video, or photo files you wish to use with the DSM-520.

Follow the steps in this section to install the software.

Insert the DSM-520 CD-ROM into the CD-ROM drive and the following screen will appear.

Click on **Install D-Link® Media Server**

If the screen on the right does not appear, go to **My Computer** and double-click on the **CD-ROM** drive. The screen at the right will appear.



The D-Link® Media Server Setup Wizard will appear.

Click **Next**

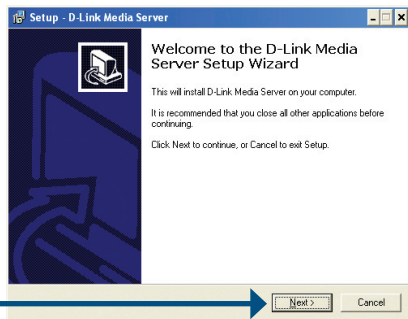

Installing the D-Link® Media Server

The D-Link license agreement screen appears.

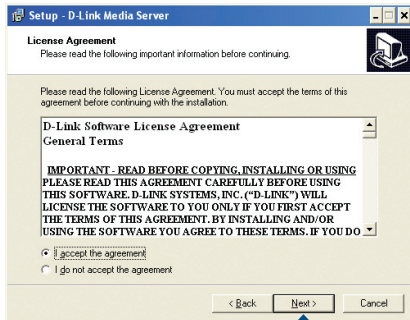

Click **Next**

Choose a destination location or accept the default location. This is where the D-Link Media Server software will be copied to on your system.

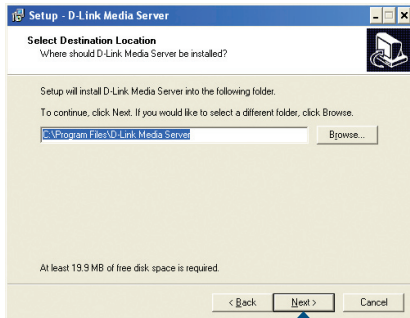

Click **Next**

Choose a start menu folder or accept the default location.

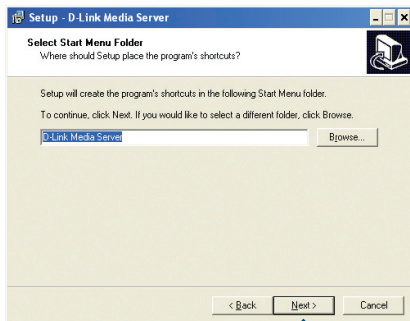

Click **Next**

Select the icons you want created.

Select **Create a desktop icon** to access the program from your desktop.

Select **Create a Quick Launch icon** to access the program from your taskbar.

Select **Create a startup icon** so the program launches on startup.

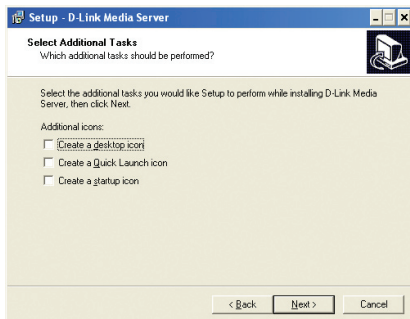

The necessary software will be copied to the specified locations on your computer.

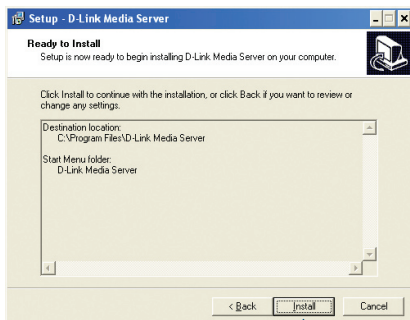

Click **Install**

Check **Launch D-Link® Media Server**

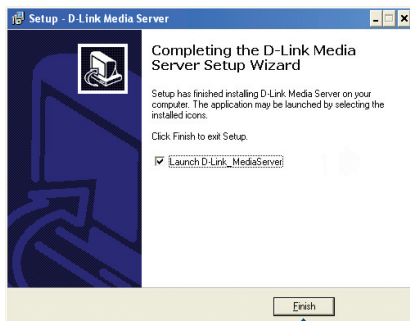

Click **Finish**

Configuring the D-Link® Media Server Software

If you checked the **Launch D-Link® Media Server** check box, the following screens will be displayed.

The **File Types** tab is where you select the types of audio, video, and photo files that you want to share.

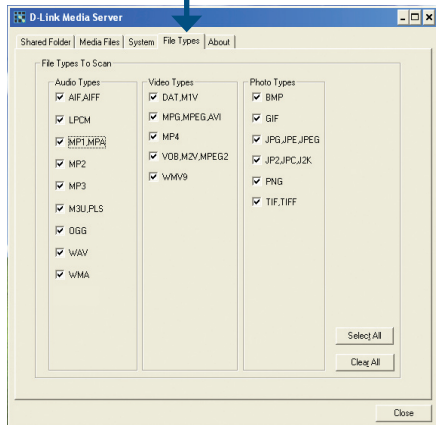

The **Shared Folders** tab is where you select the folders that contain your audio, video, and photo files.

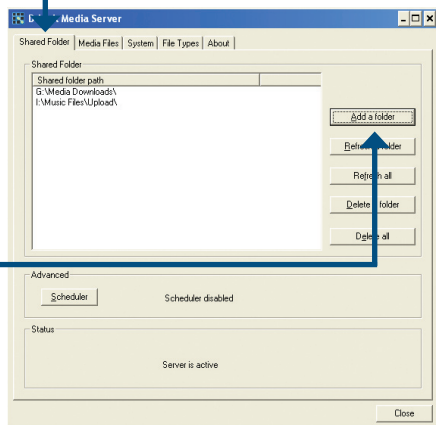

Click **Add a Folder**

Select the folder containing the files you wish to share.

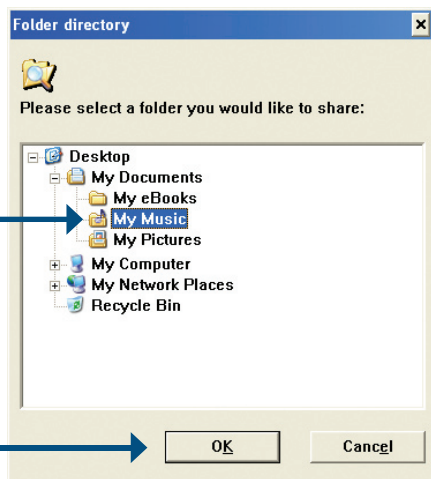

Click OK

Repeat the steps until all of the folders containing audio, video, and photos you want to share have been added.

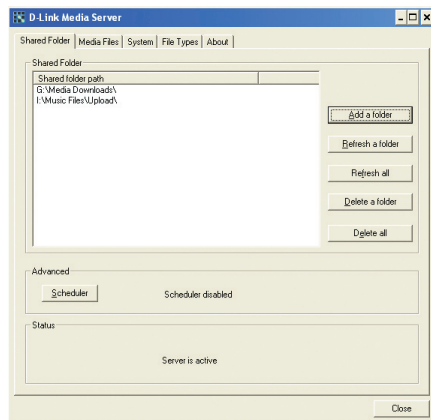

Configuring the D-Link® Media Server

The **Media Files** tab will show all your audio, video, and photo files as well.

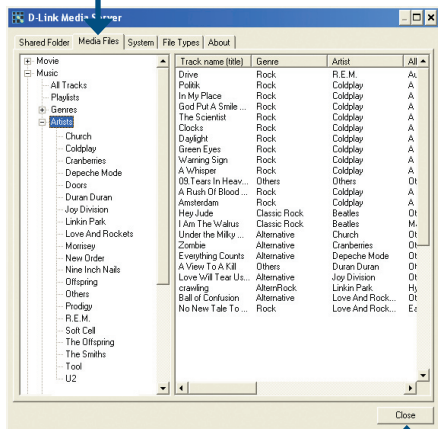

Click **Close**

Connecting the DSM-520

All audio, video, and networking connections are located on the rear panel of the DSM-520.

Video Connections

Select one of four ways to connect video to your DSM-520:

- **Composite Video Connector**

Plug the supplied yellow video cable into the VIDEO connector on the DSM-520 and the matching opposite end of the cable to your television input.



- **S-Video Connector**

Plug the supplied S-Video cable into the S-VIDEO connector on the DSM-520 and the opposite end into the S-Video connector on your television.



- **SCART**

Match the cable to the matching connector on the DSM-520 and to the SCART video input of your television.



The **VIDEO OUT** button on the remote control toggles between the composite/S-Video output, the SCART output, and the HDMI output. If component connectors are used but not selected, the screen will be tinted blue.

• HDMI

Plug the HDMI cable into the HDMI connector on the back panel of the DSM-520.

Plug the opposite end to the matching HDMI connector on your television or audio/video system.

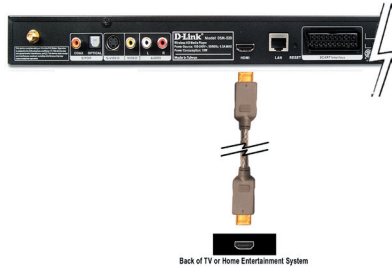

Note: *This cable is not supplied.*

By default the DSM-520 is set to Composite/S-Video mode. Pressing the **VIDEO OUT** button on your remote control will allow you to switch between different video modes.

- Press the **VIDEO OUT** button once to switch into SCART mode.
- Press the **VIDEO OUT** button twice to switch into HDMI mode.
- Pressing the **VIDEO OUT** button for a third time will switch back into Composite/S-Video mode.

High-Definition Multimedia Interface (HDMI) supports standard, enhanced, or high-definition video, plus multi-channel digital audio on a single cable.

Audio Connections

By default the DSM-520 is set to composite audio output. The **AUDIO OUT** button on the remote control toggles between the composite audio output and the optical digital audio output (optical/coaxial).

Select one of three ways to connect audio to your DSM-520:

• Composite Audio

Plug the supplied red and white connectors into the AUDIO (color-coded matching) jacks on the DSM-520.

Plug the opposite ends to the matching jacks on your television or audio/video system.

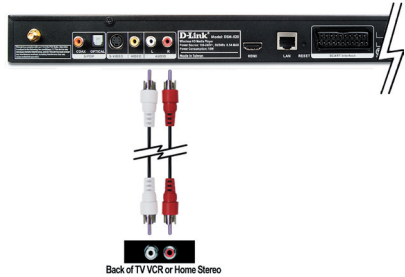

• Optical Digital Audio

Connect an optical audio connector into the OPTICAL connector on the DSM-520 and the matching opposite end of the cable to the audio input of your audio system.

Note: This cable is not supplied.



• Coaxial Digital Audio

Connect a coaxial digital audio connector into the COAX connector on the DSM-520 and the matching opposite end of the cable to the audio input of your audio system.

Note: This cable is not supplied.



Network Connections

Select one of two ways to connect your DSM-520 to your network:

- **RJ-45 Ethernet Connector**

Connect the supplied Ethernet cable to the network cable connector, and attach the other end to a router or hub on your network.



- **Wireless Antenna**

Attach the supplied antenna by threading it onto the antenna connector. Be sure the antenna is secure and in an upright position.



Note: You may have an Ethernet cable plugged into the unit and have the wireless antenna connected. Neither will interfere with the other, but only one network can be accessed at a time (wired or wireless). The network connection type is selected in the Setup Wizard and can also be changed by going to the Setup Menu. To access the Setup Menu, press the **SETUP** button on the remote control.

Below is a diagram displaying what your network might look like once all of the connections have been made to the MediaLounge™ DSM-520 Wireless HD Media Player.

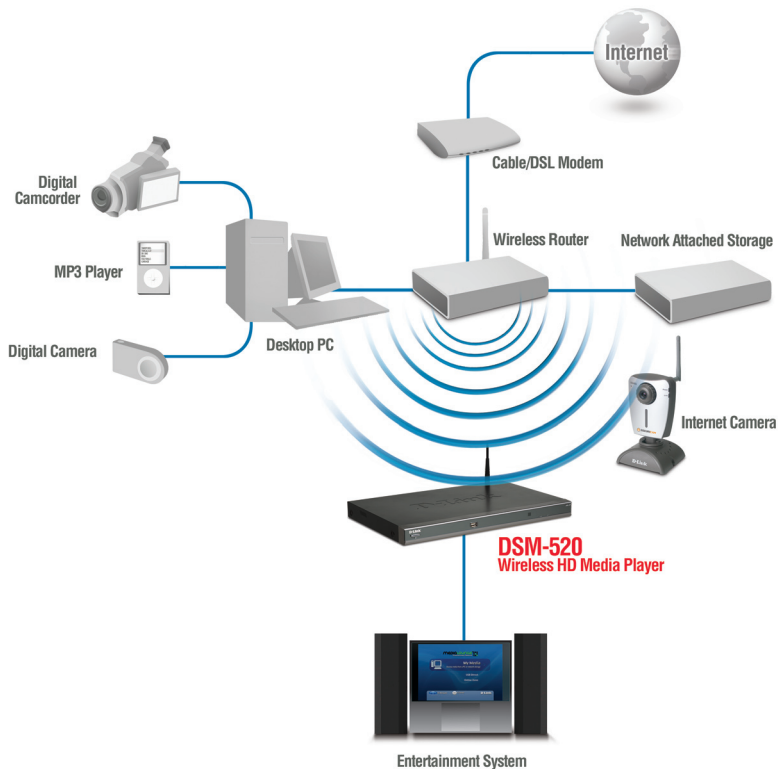

Using the Remote Control

1. Power
2. Alphanumeric Keys
3. HOME
4. "." (period or dot)
5. DELETE
6. MUTE
7. PAGE UP & DOWN
8. VOLUME + & -
9. BACK
10. ENTER
11. Navigation Buttons
12. SETUP
13. MENU
14. Color-Coded Shortcut Keys
15. Stop, Play/Pause, REV, FF, PREV, and NEXT
16. INFO
17. REPEAT
18. SEARCH
19. SHUFFLE
20. PIP (Picture In Picture)
21. AUDIO OUT
22. VIDEO OUT

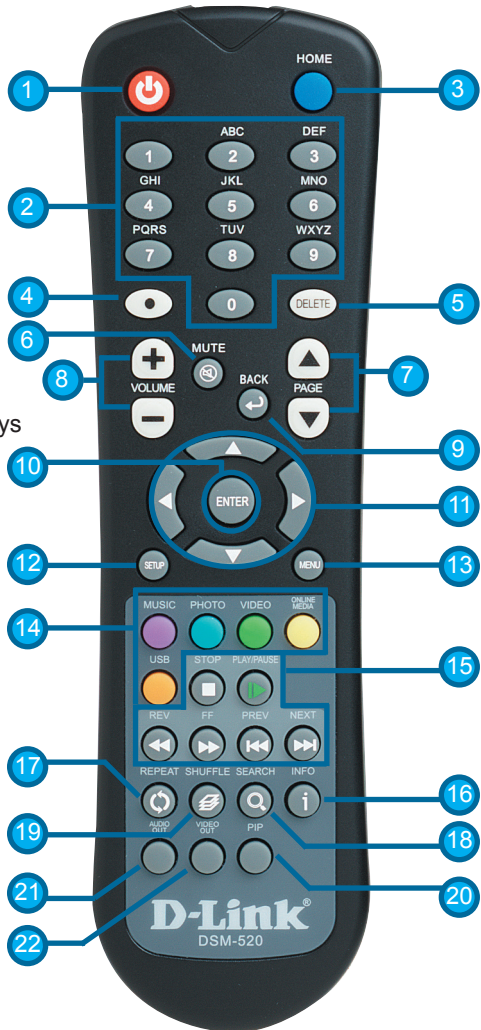

Using the On-Screen keyboard

Whenever you need to enter text, press **ENTER** on the remote and the on-screen keyboard will appear.

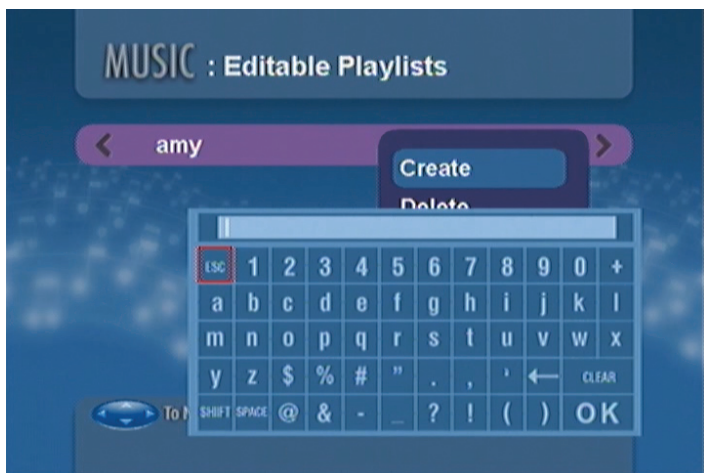

The keyboard is used for a variety of functions such as naming your DSM-520 and performing searches for music, photos or video. To use the keyboard, highlight a character with the arrow buttons on the remote control and press the **ENTER** button. Text can also be entered by using numbers 2-9 on the remote, just as you would on a cell phone. Highlight OK and press **ENTER** when you're finished entering text.

DSM-520 Setup Wizard

Upon initial startup, the DSM-520 displays the Setup Wizard. The Setup Wizard will guide you through the necessary steps for configuring the DSM-520. You can also use Windows® Connect Now (WCN) to simplify the wireless setup, skip to page 22.



Click **Next** to begin the DSM-520 Setup Wizard

Type in a name of your choice or select the default setting.

Click **Next** to continue

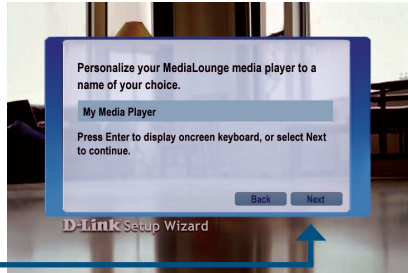

Select your network connection type.

If selecting **Wired**, skip to **Your Current Network Settings** on page 20

Click **Next** to continue

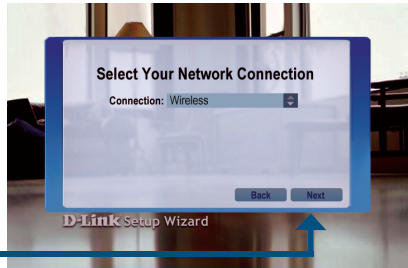

If you are using a wireless network connection, **please select the SSID** of the network.

Click **Next** to continue

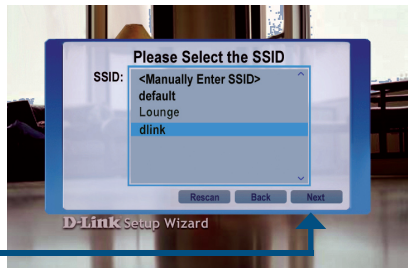

Your current network settings are displayed and can be changed at this point.

Keys can be entered in hex or ASCII format. See the User Manual located on the CD-ROM for details.

Click **Next** to continue

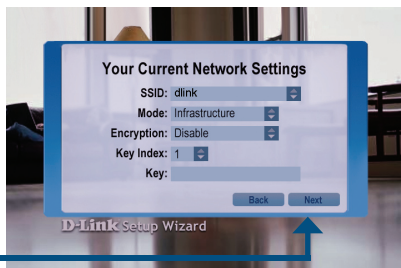

Your current network settings are displayed and can be changed at this point.

Click **Next** to continue

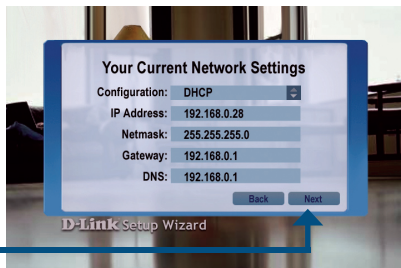

Please select a Media Server from the list.

Click **Next** to continue

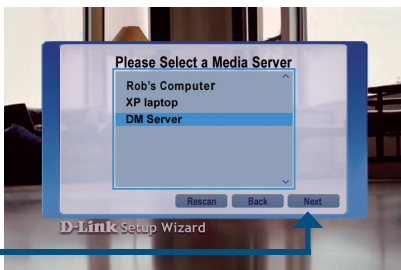

Click **Done** to finish

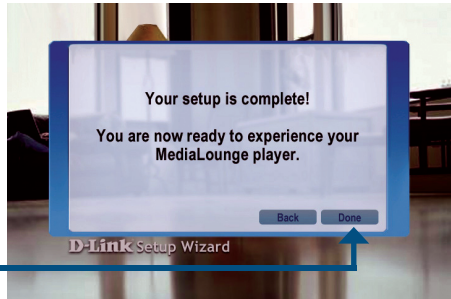

Your Setup is Complete

For detailed usage instructions and information on supported file types, please refer to the User Manual that is located on the MediaLounge™ CD-ROM.

Your MediaLounge™ DSM-520 is now ready to stream music, photo, and video content for enjoyment on your home entertainment center.

From this home screen, you can access MY MEDIA, USB DIRECT, or ONLINE ZONE. To jump directly to the home screen, press the HOME button on the remote control.



Configure Wireless Settings with Windows® Connect Now (WCN)

If you already have wireless settings configured on your PC, instead of using the setup wizard, you can use Windows® Connect Now (WCN) to configure the wireless settings on your DSM-520.

Note: WCN is only available on PCs running Windows® XP with Service Pack 2 installed.

Go to Start > All Programs > Accessories > Communications and click **Wireless Network Setup Wizard**.

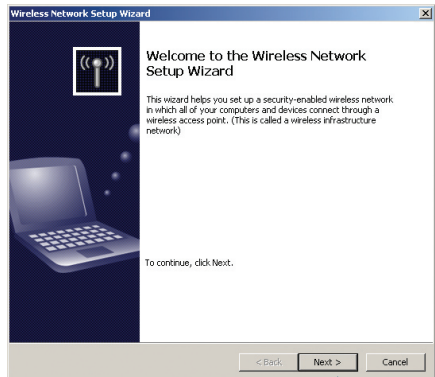
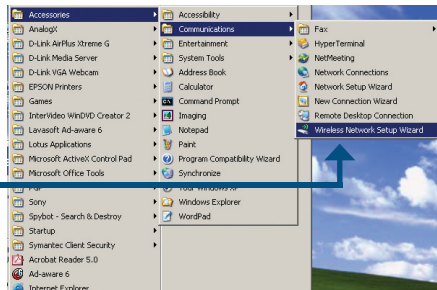

Click **Next** to continue

Select the option to add new computers or devices to your existing wireless network.

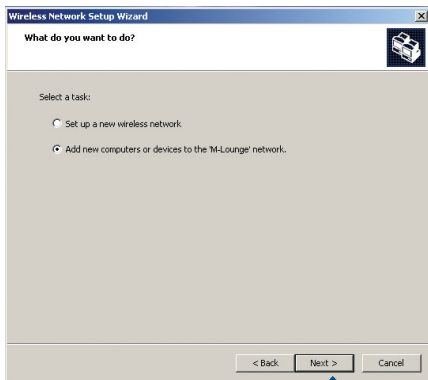

Click **Next** to continue

Select the option **Use a USB flash drive**, to save your wireless network settings.

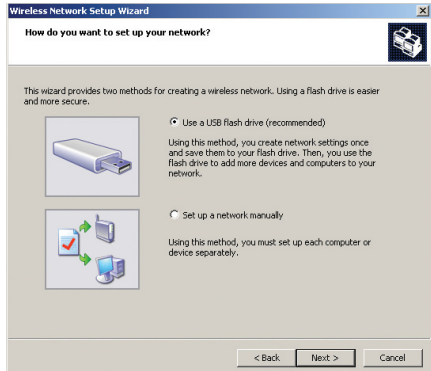

Click **Next** to continue

Configure Wireless Settings with WCN

Plug your flash drive into a USB port on this computer.

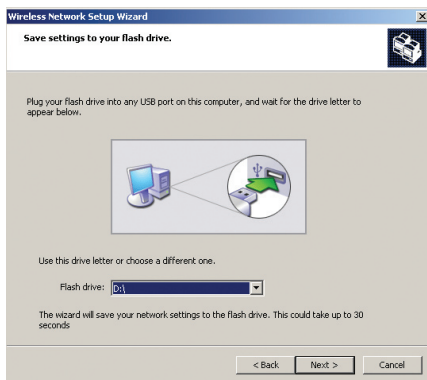

Click **Next** to continue

This screen will appear when the wireless settings have been saved to the USB flash drive.

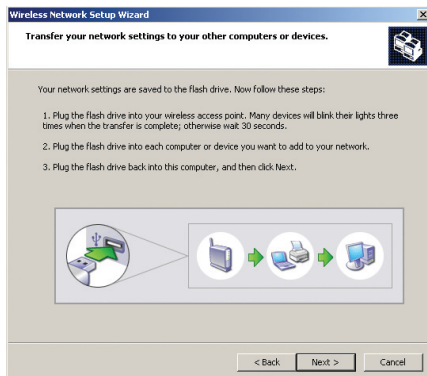

Next, remove the USB Flash Drive from your PC and insert it into the USB port on the DSM-520, which is located on the front panel.



The following screens will appear on the DSM-520.

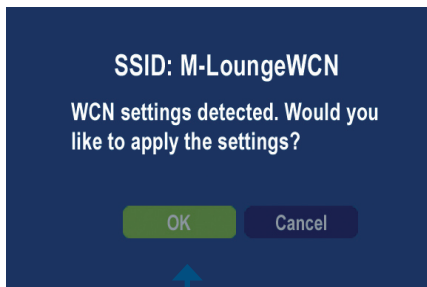

Click **Next** to continue

The following screen confirms that your wireless settings have been applied.

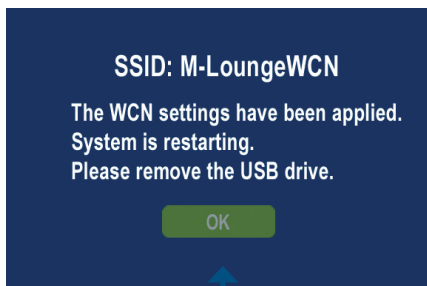

Click **OK**

Configure Wireless Settings with WCN

Next, remove the USB Flash Drive from the DSM-520 and insert it back into the USB port on your PC.

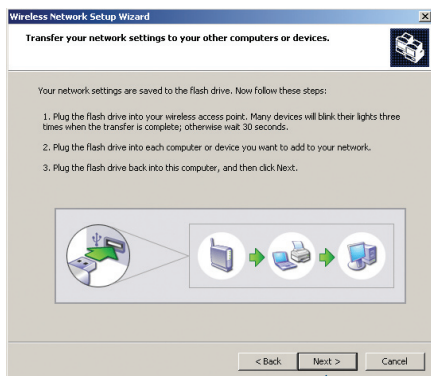

Click **Next** to continue

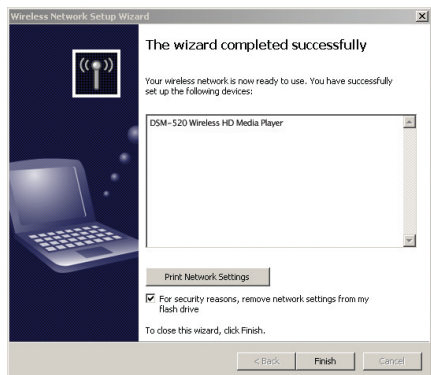

Click **Finish**

You have Completed Configuring your Wireless Settings using WCN!

Notes

Technical Support

You can find software updates and user documentation on the D-Link websites.

If you require product support, we encourage you to browse our FAQ section on the Web Site before contacting the Support line. We have many FAQ's which we hope will provide you a speedy resolution for your problem.

For Customers within The United Kingdom & Ireland:

D-Link UK & Ireland Technical Support over the Internet:

<http://www.dlink.co.uk>

<ftp://ftp.dlink.co.uk>

D-Link UK & Ireland Technical Support over the Telephone:

08456 12 0003 (United Kingdom)

+1890 886 899 (Ireland)

Lines Open

8.00am-10.00pm Mon-Fri

10.00am-7.00pm Sat & Sun

For Customers within Canada:

D-Link Canada Technical Support over the Telephone:

1-800-361-5265 (Canada)

Mon. to Fri. 7:30AM to 9:00PM EST

D-Link Canada Technical Support over the Internet:

<http://support.dlink.ca>

email: support@dlink.ca

D-Link[®]
Building Networks for People



■ ■ Installationsanleitung

Version 1.2

DSM-520

Drahtloser Media Player mit HDMI Support

Systemanforderungen

Mindestanforderungen an das Computersystem:

- Windows® XP/2000
- Prozessor: 500 MHz oder höher
- Arbeitsspeicher: mind. 128 MB RAM
- 50 MB Speicherplatz auf der HDMI Support und ein drahtloses oder Ethernet-Netzwerk

Lieferumfang



DSM-520
Drahtloser Media Player mit
HDMI Support

Fernbedienung mit
Batterien (Typ AAA)



Antenne



Installations- CD
(einschließlich D-Link® Media Server-
Software, Kurzanleitung für die Installation
und Benutzerhandbuch)



**Audio-Video-Composite-
Standardkabel (Chinch)**



CAT5-Ethernetkabel



Scart- Kabel



S-Video-Kabel

Sollte eines dieser Teile fehlen, wenden Sie sich an Ihren Fachhändler.

Hardware-Übersicht

Vorderseite

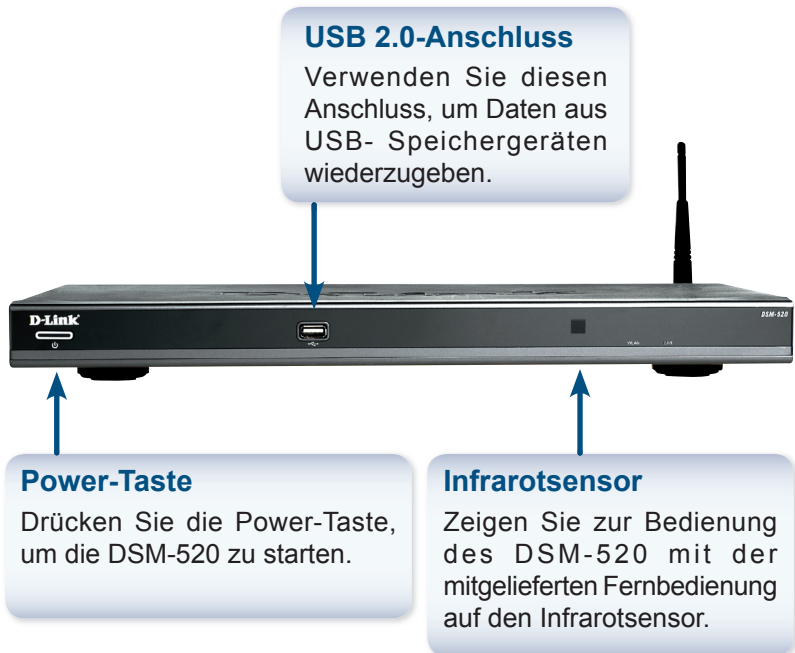

Verbindungen auf der Rückseite

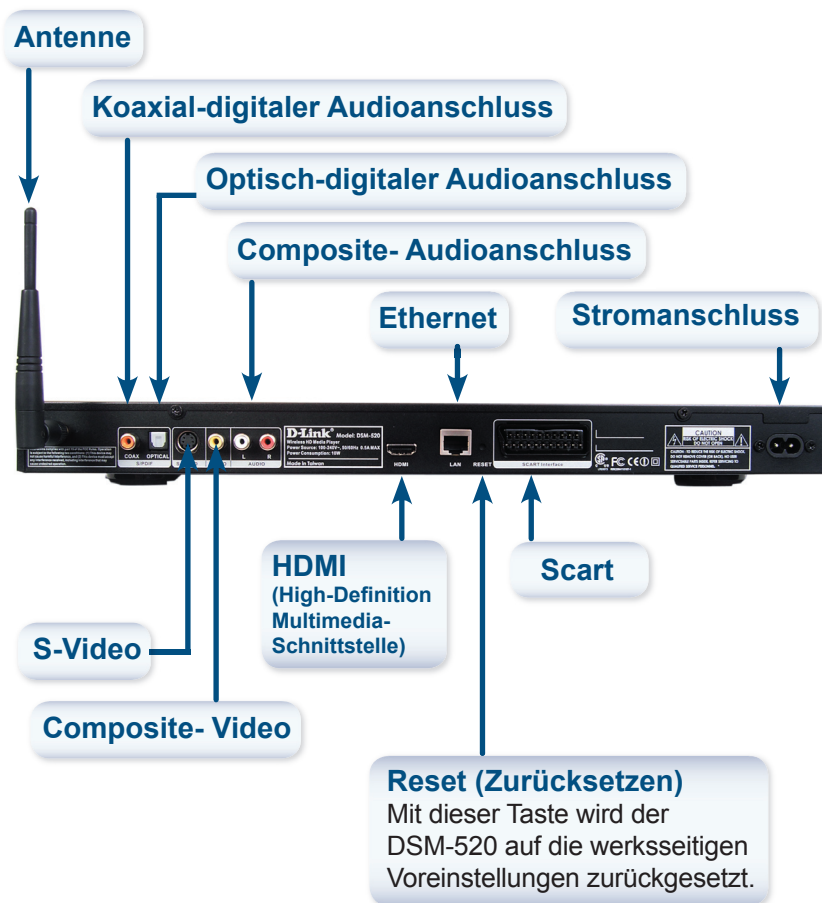

Die D-Link® Media Server-Software installieren

Installieren Sie die D-Link® Media Server-Software auf jedem Computer, auf dem sich Musik-, Video- oder Fotodateien befinden, die Sie mit dem DSM-520 abspielen möchten.

Befolgen Sie zum Installieren der Software die Anweisungen in diesem Abschnitt.

Legen Sie die CD-ROM mit der DSM-520-Software in das CD-ROM-Laufwerk ein. Daraufhin wird folgendes Dialogfeld angezeigt:

Klicken Sie auf **Install D-Link® Media Server**.

Sollte das abgebildete Fenster nicht angezeigt werden, doppelklicken Sie unter Arbeitsplatz auf das CD-ROM-Laufwerk. Daraufhin wird das rechts abgebildete Fenster angezeigt.



Der D-Link® Media Server-Installationsassistent wird angezeigt.

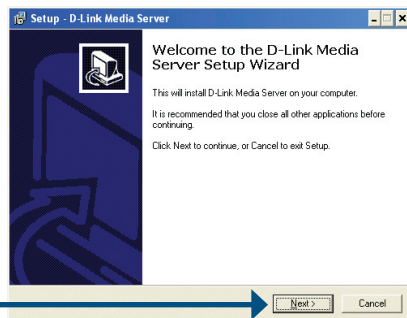

Klicken Sie auf **Next (Weiter)**.

Die D-Link Lizenz
Bedingungen erscheinen.

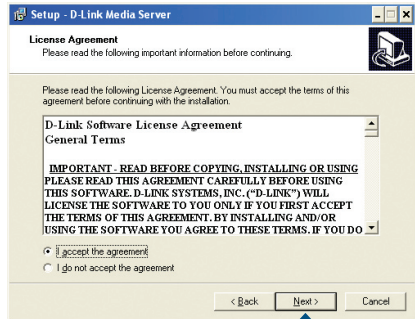

Klicken Sie auf Next (Weiter).

Wählen Sie einen Zielordner aus, oder übernehmen Sie das vorgeschlagene Verzeichnis. Die D-Link Media Server-Software wird in dieses Verzeichnis auf Ihrem System kopiert.

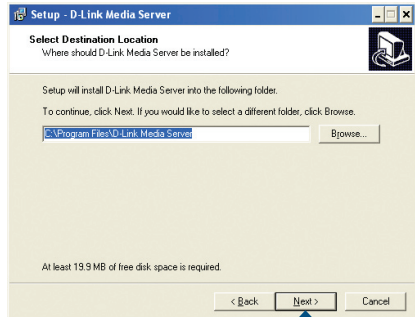

Klicken Sie auf Next (Weiter).

Wählen Sie einen Ordner für das Startmenü aus, oder übernehmen Sie das vorgeschlagene Verzeichnis.

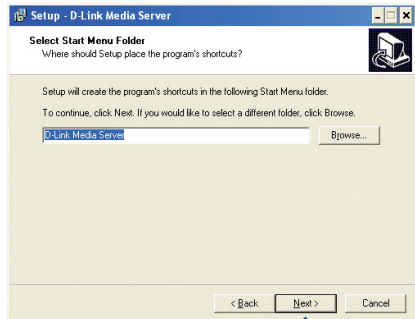

Klicken Sie auf Next (Weiter).

Wählen Sie die Symbole aus, die erstellt werden sollen.

Wählen Sie **Create a desktop icon** (Desktop-Symbol erstellen) aus, um das Programm von Ihrem Desktop aus starten zu können.

Wählen Sie **Create a Quick Launch icon** (Schnellstart-Symbol erstellen) aus, um das Programm über die Taskleiste starten zu können.

Wählen Sie **Create a startup icon** (Verknüpfung im Autostart-Ordner erstellen) aus, wenn das Programm beim Starten von Windows gestartet werden soll.

Die erforderliche Software wird in die von Ihnen gewählten Verzeichnisse auf dem Computer kopiert.

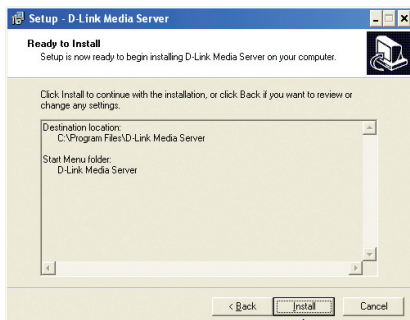
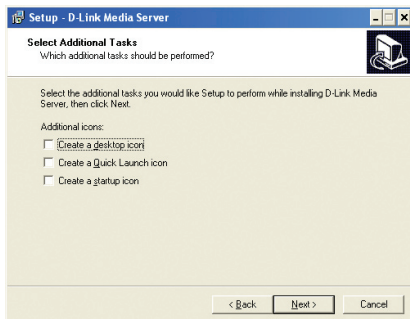

Klicken Sie auf Install (Installieren).

Markieren Sie **Launch D-Link® Media Server** (D-Link® Media Server starten).

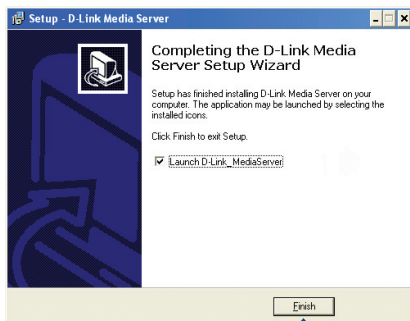

Klicken Sie auf Finish (Fertig stellen).

Die D-Link® Media Server-Software konfigurieren

Wenn Sie das Kontrollkästchen Launch D-Link Media Server (D-Link Media Server starten) aktivieren, werden die folgenden Dialogfelder eingeblendet:

Wählen Sie auf der Registerkarte File Types (Dateitypen) die Audio-, Video- und Fotodateitypen, die Sie zur gemeinsamen Nutzung freigeben möchten.

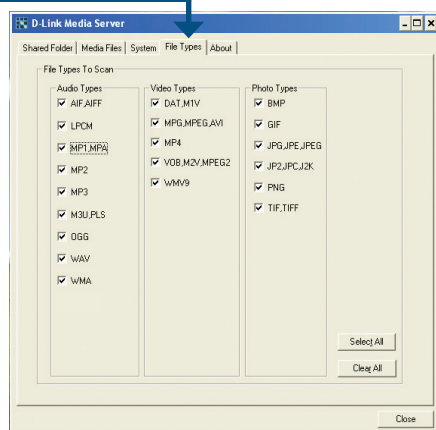

Auf der Registerkarte Shared Folders (Gemeinsame Ordner) können Sie die Ordner mit Ihren Audio-, Video- und Fotodateien wählen.

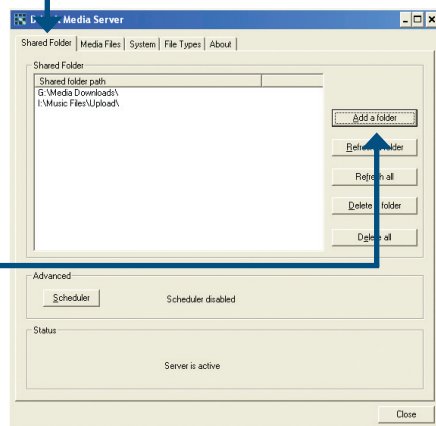

Klicken Sie auf Add a folder (Ordner hinzufügen).

Wählen Sie den Ordner mit den Dateien aus, die Sie gemeinsam nutzen möchten.

Klicken Sie auf **OK**

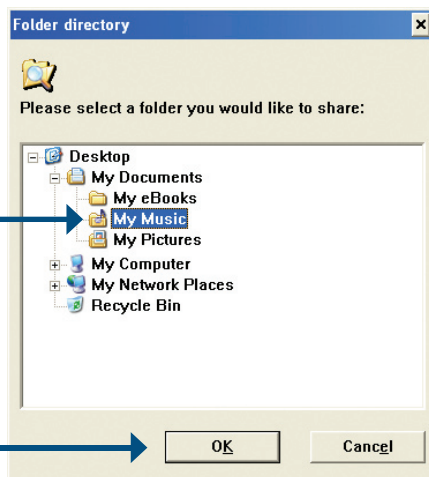

Wiederholen Sie diese Schritte, bis alle Ordner mit Audio-, Video- und Fotodateien, die Sie gemeinsam nutzen möchten, hinzugefügt wurden.

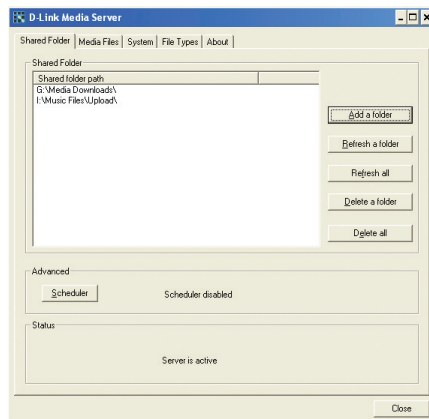

Auf der Registerkarte Media Files (Media-Dateien) werden Ihre gesamten Audio-, Video- und Fotodateien angezeigt.

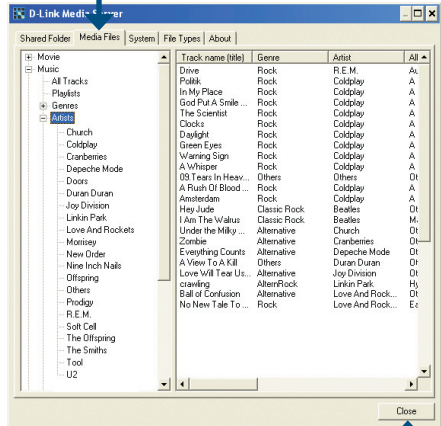

Klicken Sie auf Close (Schließen).

Den DSM-520 anschließen

Alle Audio-, Video- und Netzwerkanschlüsse befinden sich auf der Rückseite des DSM-520.

Videoanschlüsse

Sie haben folgende vier Möglichkeiten, ein Videogerät an den DSM-520 anzuschließen:

- **Composite-Videoanschluss**

Verbinden Sie das mitgelieferte gelbe Videokabel mit dem Videoanschluss des DSM-520 und dem entsprechenden Anschluss am Fernseher.



- **S-Videoanschluss**

Verbinden Sie den S-Videoanschluss des DSM-520 über das mitgelieferte S-Videokabel mit dem entsprechenden S-Videoanschluss des Fernsehers.



- **Scart**

Verbinden Sie das Kabel mit dem entsprechenden Anschluss des DSM-520 und dem Scart- Videoanschluss des Fernsehers.



Mit der Taste VIDEO OUT auf der Fernbedienung können Sie zwischen Composite-/S-Video-, Scart- und HDMI- Ausgang wechseln. Wenn Sie den Komponentenanschluss verwenden, aber nicht auswählen, wird ein blauer Bildschirm angezeigt.

• HDMI

Verbinden Sie das HDMI-Kabel mit dem HDMI-Anschluss an der Rückseite des DSM-520.

Verbinden Sie das andere Ende des Kabels anschließend mit dem entsprechenden HDMI-Anschluss an Ihrem Fernseher oder Audio-/Videosystem.

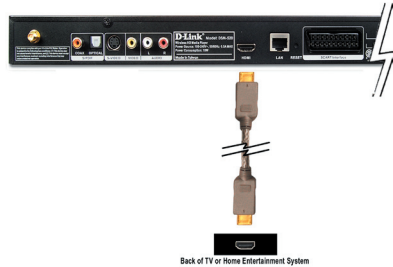

Hinweis: Dieses Kabel ist nicht im Lieferumfang enthalten.

In der Standardeinstellung ist der DSM-520 auf den Composite-/S-Video-Modus festgelegt. Mit der Taste VIDEO OUT auf der Fernbedienung können Sie zwischen den verschiedenen Videomodi wechseln.

- Drücken Sie die Taste VIDEO OUT ein Mal, um in den Scart-Modus zu wechseln.
- Drücken Sie die Taste VIDEO OUT zwei Mal, um in den HDMI-Modus zu wechseln.
- Drücken Sie die Taste VIDEO OUT drei Mal, um wieder zurück in den Composite-/S-Video-Modus zu wechseln.

Die High-Definition Multimedia-Schnittstelle (HDMI) unterstützt Standard-, erweiterte oder High-Definition-Videosignale sowie digitale Mehrkanal-Audiosignale über ein einziges Kabel.

Audioanschlüsse

In der Standardeinstellung ist der DSM-520 auf den Composite-Audioausgang festgelegt. Mit der Taste AUDIO OUT auf der Fernbedienung können Sie zwischen Composite-Audioausgang und optisch-digitalem Audioausgang (optisch/koaxial) wechseln.

Sie haben folgende drei Möglichkeiten, ein Audiogerät an den DSM-520 anzuschließen:

- **Composite-Audioanschluss**

Verbinden Sie die mitgelieferten roten und weißen Kabel mit den entsprechenden Audiobuchsen des DSM-520.

Verbinden Sie die Kabel anschließend mit den entsprechenden Buchsen an Ihrem Fernseher oder Audio-/Videosystem.

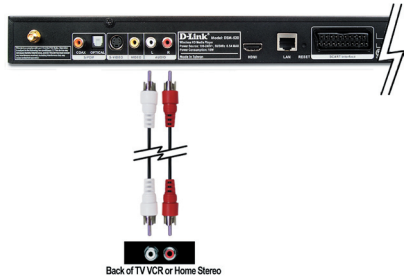

- **Optisch-digitaler Audioanschluss**

Verbinden Sie den DSM-520 über den optisch-digitalen Audioanschluss und ein optisches Audiokabel mit dem Audioanschluss Ihres Audiosystems.

Hinweis: Dieses Kabel ist nicht im Lieferumfang enthalten.



- **Koaxial-digitaler Audioanschluss**

Verbinden Sie den DSM-520 über den koaxial-digitalen Audioanschluss und ein koaxial-digitales Audiokabel mit dem Audioanschluss Ihres Audiosystems.

Hinweis: Dieses Kabel ist nicht im Lieferumfang enthalten.



Netzwerkanschlüsse

Sie haben folgende zwei Möglichkeiten, den DSM-520 an ein Netzwerk anzuschließen:

- **RJ-45 Ethernet-Anschluss**

Verbinden Sie den Netzwerkanschluss über das mitgelieferte Ethernet-Kabel mit einem Router oder Hub im Netzwerk.



- **Drahtlose Antenne**

Verbinden Sie die mitgelieferte Antenne mit dem Antennenanschluss. Die Antenne muss sicher und in vertikaler Ausrichtung befestigt sein.



Hinweis: Sie können ein Netzwerkkabel und eine Antenne für eine drahtlose Netzwerkverbindung an das Gerät anschließen. Die beiden Netzwerkverbindungen (verdrahtet und drahtlos) beeinträchtigen einander nicht, können jedoch nicht gleichzeitig genutzt werden. Die Art der Netzwerkverbindung wird im Installationsassistenten gewählt und kann über das Setup-Menü geändert werden. Mit der Taste **SETUP** auf der Fernbedienung gelangen Sie in das Setup-Menü.

In der Abbildung unten wird schematisch Ihr Netzwerk dargestellt, wenn alle Verbindungen zum MediaLounge™ Wireless Media Player DSM-520 mit HDMI Support hergestellt wurden.

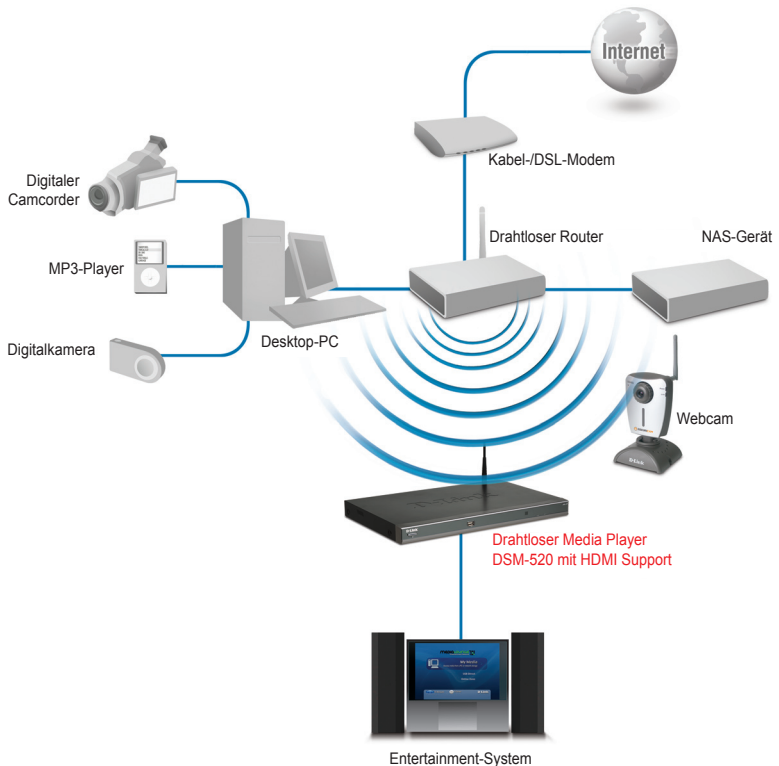

Fernbedienung verwenden

1. Power-Taste (Ein/Aus)
2. Zifferntasten
3. HOME (Startseite)
4. "." (Punkt)
5. DELETE (Löschen)
6. MUTE (Stumm schalten)
7. PAGE UP & DOWN (Seite nach oben/unten)
8. Volume +/- (Lautstärkeregl.)
9. BACK (Zurück)
10. ENTER (Eingabe)
11. Navigationstasten
12. SETUP
13. MENU
14. Farbige Schnellstarttasten (Musik, Foto, Video, DVD, Speicherkarte, Online-Medien)
15. Stop, Play/Pause, REV, FF, PREV, NEXT
16. INFO
17. REPEAT (Wiederholen)
18. SEARCH (Suchen)
19. SHUFFLE (Zufallswiedergabe)
20. PIP (Bild im Bild)
21. AUDIO OUT
22. VIDEO OUT



Bildschirmtastatur verwenden

Wenn Sie Text eingeben möchten, drücken Sie die Taste ENTER auf der Fernbedienung. Auf dem Bildschirm wird dann eine Tastatur angezeigt.

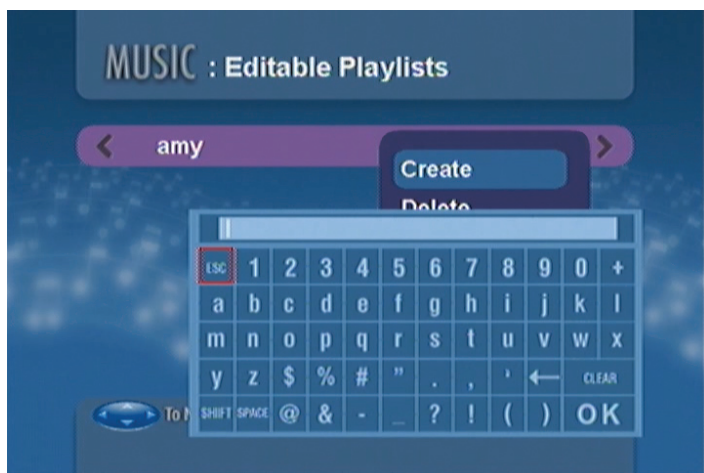

Mit der Tastatur können Sie neben vielen anderen Funktionen Ihrem DSM-520 einen Namen zuweisen oder nach Musik, Fotos oder Videos suchen. So verwenden Sie die Tastatur: Markieren Sie einen Buchstaben mit den Pfeiltasten der Fernbedienung, und drücken Sie dann die Taste ENTER. Sie können auch, wie bei einem Mobiltelefon, mit den Tasten 2–9 der Fernbedienung Text eingeben. Nachdem Sie den Text eingegeben haben, markieren Sie OK und drücken Sie die Taste ENTER.

Der DSM-520-Installationsassistent

Beim erstmaligen Starten des DSM-520 wird der Installationsassistent angezeigt. Der Installationsassistent führt Sie durch die einzelnen Schritte der Konfiguration des DSM-520. Sie können auch Windows® Connect Now (WCN) verwenden (siehe S. 22), um das Einrichten der drahtlosen Verbindung zu vereinfachen.



Klicken Sie auf Next (Weiter), um den DSM-520-Installationsassistenten zu starten.

Geben Sie einen beliebigen Namen ein, oder übernehmen Sie die Standardeinstellungen.

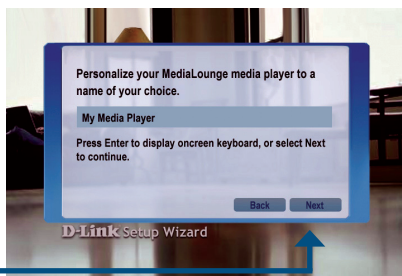

Klicken Sie auf Next (Weiter), um fortzufahren.

Wählen Sie den Netzwerktyp aus.

Falls Sie Wired (konventionelles Netzwerk) ausgewählt haben, fahren Sie bei Your Current Network Settings (Aktuelle Netzwerkeinstellungen) fort (siehe S. 20).

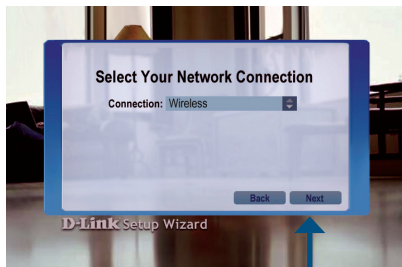

Klicken Sie auf Next (Weiter), um fortzufahren.

Wenn Sie eine drahtlose Netzwerkverbindung verwenden, wählen Sie die SSID des Netzwerks aus.

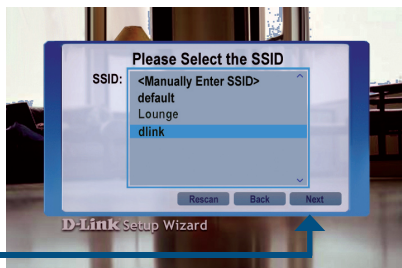

Klicken Sie auf Next (Weiter), um fortzufahren.

Die aktuellen Netzwerkeinstellungen werden angezeigt und können an dieser Stelle geändert werden.

Die Schlüssel können im Hex-Format oder im ASCII-Format eingegeben werden. Weitere Informationen hierzu finden Sie in der Bedienungsanleitung auf der CD-ROM.

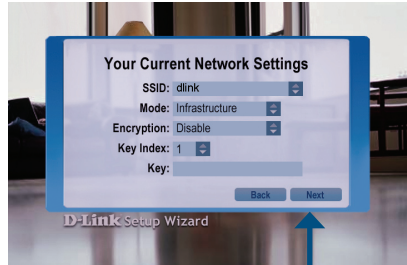

Klicken Sie auf Next (Weiter), um fortzufahren.

Die aktuellen Netzwerkeinstellungen werden angezeigt und können an dieser Stelle geändert werden.

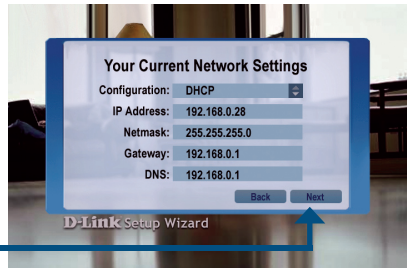

Klicken Sie auf Next (Weiter), um fortzufahren.

Wählen Sie einen Media Server aus der Liste aus.

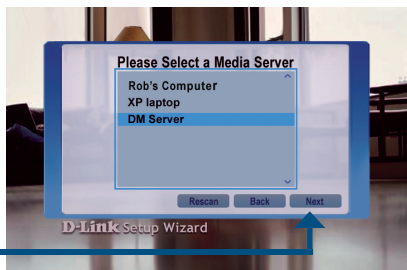

Klicken Sie auf Next (Weiter), um fortzufahren.

Klicken Sie auf Done (Fertig), um die Installation abzuschließen.

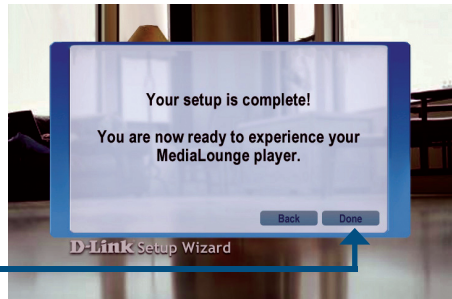

Die Installation ist abgeschlossen.

Ausführliche Anweisungen und Informationen zu den unterstützten Dateitypen finden Sie im Benutzerhandbuch auf der MediaLounge™-CD-ROM.

Mit dem MediaLounge™ DSM-520 können Sie nun per Streaming Musik, Bilder und Videoclips abspielen und auf Ihrem Home Entertainment-System genießen.

Von dieser Startseite aus können Sie auf eigene Medien, USB-Medien oder den Onlinebereich zugreifen. Um zur Startseite zurückzukehren, drücken Sie die Taste HOME auf der Fernbedienung.



Die drahtlose Verbindung mit Windows® Connect Now (WCN) konfigurieren

Wenn auf dem Computer bereits Einstellungen für die drahtlose Verbindung vorgenommen wurden, können Sie anstelle des Installationsassistenten auch Windows® Connect Now (WCN) zur Konfiguration der drahtlosen Verbindung des DSM-520 verwenden.

Hinweis: WCN ist nur auf Computern mit Windows® XP Service Pack 2 verfügbar.

Klicken Sie auf Start > Alle Programme > Zubehör > Kommunikation und anschließend auf Wireless Network Setup Wizard (Assistent für die Einrichtung drahtloser Netzwerke).

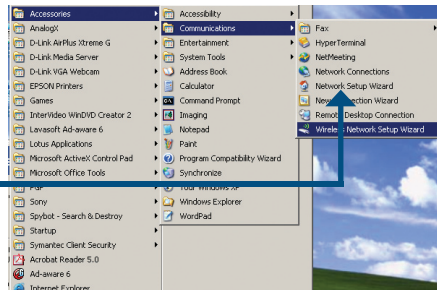

Klicken Sie auf Next (Weiter), um fortzufahren.

Wählen Sie die Option zum Hinzufügen neuer Computer oder Geräte zum vorhandenen drahtlosen Netzwerk aus.

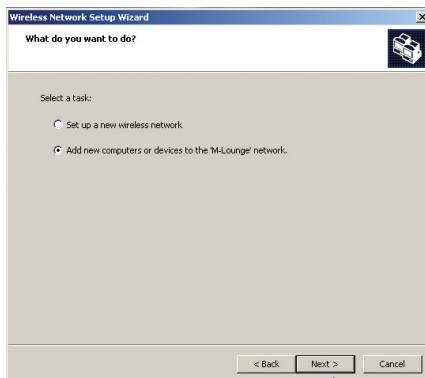

Klicken Sie auf Next (Weiter), um fortzufahren.

Wählen Sie die Option Use a USB flash drive (USB-Flash-Laufwerk verwenden) aus, um die Einstellungen für das drahtlose Netzwerk zu übernehmen.

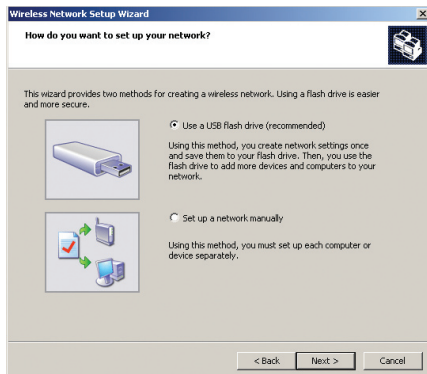

Klicken Sie auf Next (Weiter), um fortzufahren.

Verbinden Sie das Flash-Laufwerk mit einem USB-Anschluss des Computers.

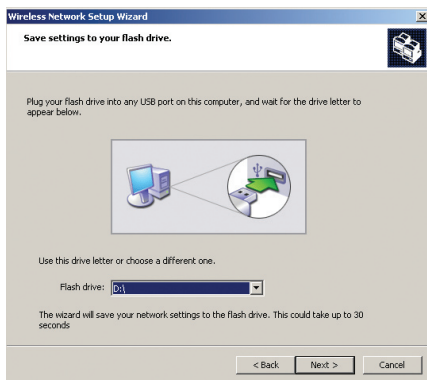

Klicken Sie auf Next (Weiter), um fortzufahren.

Wenn die Einstellungen für das drahtlose Netzwerk auf dem USB-Flash-Laufwerk gespeichert wurden, wird folgendes Dialogfeld eingeblendet:

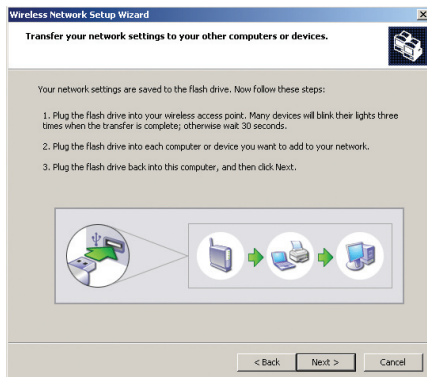

Entfernen Sie anschließend das USB-Flash-Laufwerk vom PC, und schließen Sie das USB-Flash-Laufwerk an den USB-Anschluss auf der Vorderseite des DSM-520 an.



Auf dem DSM-520 wird das folgende Dialogfeld eingeblendet:

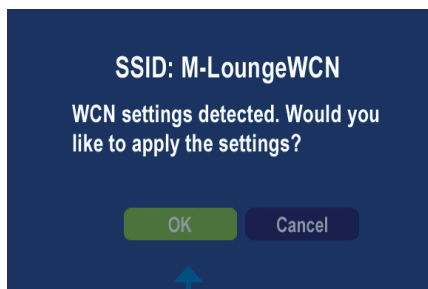

Klicken Sie auf Next (Weiter), um fortzufahren.

Wenn die Einstellungen für das drahtlose Netzwerk übernommen wurden, wird das folgende Dialogfeld eingeblendet:

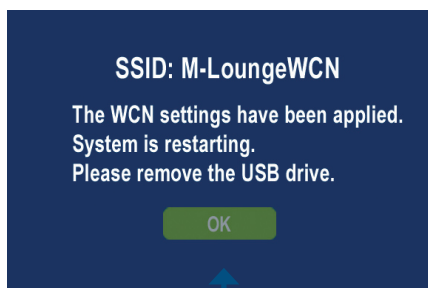

Klicken Sie auf OK.

Entfernen Sie nun das USB-Flash-Laufwerk vom DSM-520, und schließen Sie es wieder an den USB-Anschluss des Computers an.

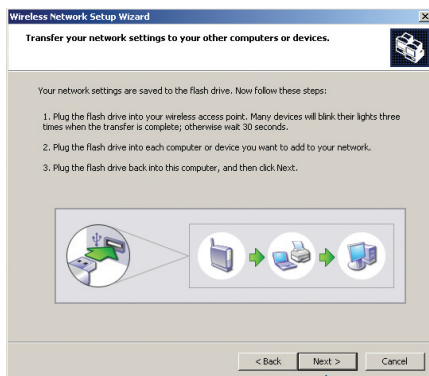

Klicken Sie auf Next (Weiter), um fortzufahren.

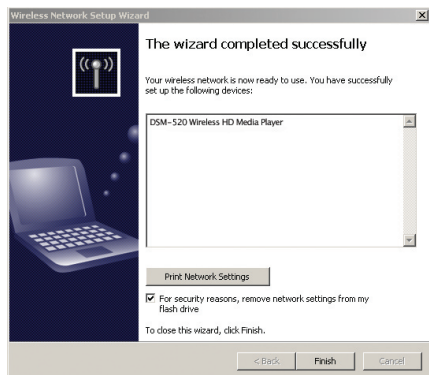

Klicken Sie auf Finish (Fertig stellen).

Damit ist die Konfiguration des drahtlosen Netzwerks mit WCN abgeschlossen!

Hinweise

Technische Unterstützung

Aktualisierte Versionen von Software und Benutzerhandbuch finden Sie auf der Website von D-Link.

D-Link bietet kostenfreie technische Unterstützung für Kunden innerhalb Deutschlands, Österreichs, der Schweiz und Osteuropas.

Unsere Kunden können technische Unterstützung über unsere Website, per E-Mail oder telefonisch anfordern.

Web: <http://www.dlink.de>
E-Mail: support@dlink.de
Telefon: +49 (1805)2787

0,12€/Min aus dem Festnetz der Deutschen Telekom.

Telefonische technische Unterstützung erhalten Sie Montags bis Freitags von 09.00 bis 17.30 Uhr.

Unterstützung erhalten Sie auch bei der Premiumhotline für D-Link Produkte unter der Rufnummer 09001-475767

Montag bis Freitag von 6-22 Uhr und am Wochenende von 11-18 Uhr.
1,75€/Min aus dem Festnetz der Deutschen Telekom.

Wenn Sie Kunde von D-Link außerhalb Deutschlands, Österreichs, der Schweiz und Osteuropas sind, wenden Sie sich bitte an die zuständige Niederlassung aus der Liste im Benutzerhandbuch.

D-Link[®]
Building Networks for People



Guide d'installation

Version 1.2

DSM-520

Lecteur multimédia haute définition sans fil

Configuration requise

Configuration minimale:

- Windows® XP/2000
- Unité centrale avec processeur 500 MHz ou plus
- Capacité de mémoire : 128 Mo minimum
- 50 Mo d'espace disque disponible et réseau sans fil ou Ethernet.

Contenu de la boîte



DSM-520
Lecteur multimédia haute
définition sans fil



Télécommande avec
piles AAA



Antenne



CD d'installation
(Logiciel D-Link Media Server, Guide
d'installation rapide et Manuel)



Câble audio/vidéo RCA
composite standard



Câble Ethernet CAT5



Câble Péritel



Câble S-vidéo

En l'absence de l'un des éléments ci-dessus, contactez votre revendeur.

Présentation du matériel

Panneau avant

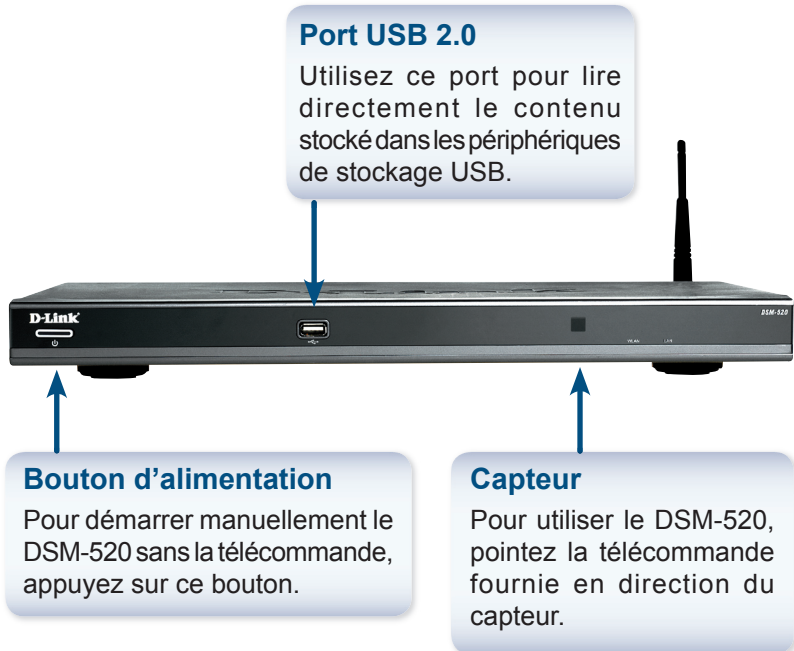

Connexions du panneau arrière

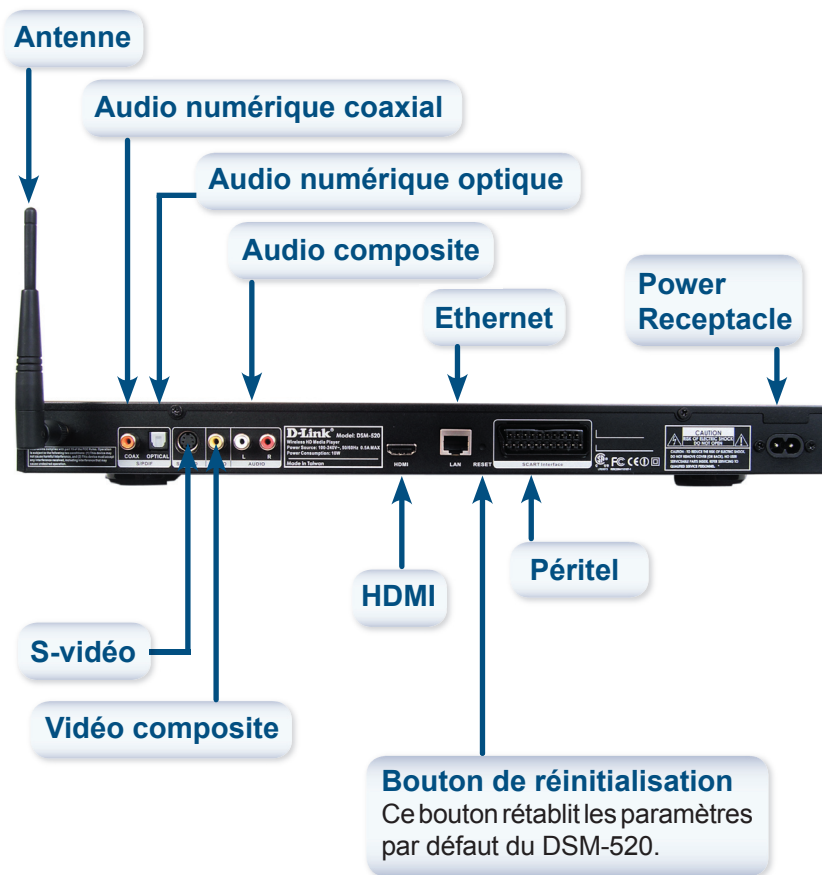

Installation du logiciel D-Link® Media Server

Installez le logiciel D-Link® Media Server sur chaque PC contenant des fichiers audio, vidéo ou image que vous souhaitez utiliser avec le DSM-520.

Pour installer le logiciel, procédez comme suit :

Insérez le CD-ROM DSM-520 dans le lecteur de CD-ROM. L'écran suivant apparaît.

Cliquez sur **Install D-Link® Media Server** (Installer D-Link® Media Server).

Si l'écran situé à droite n'apparaît pas, pointez sur Poste de travail, puis double-cliquez sur le lecteur de CD-ROM. L'écran situé à droite apparaît.



L'assistant de configuration de D-Link® Media Server apparaît.

Cliquez sur Next (Suivant).

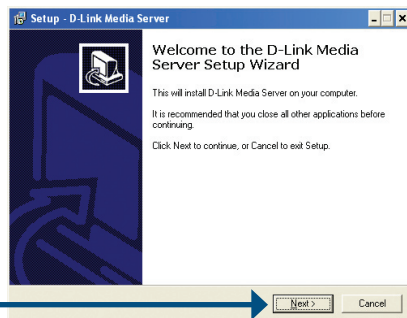

L'écran d'accord de license apparaît

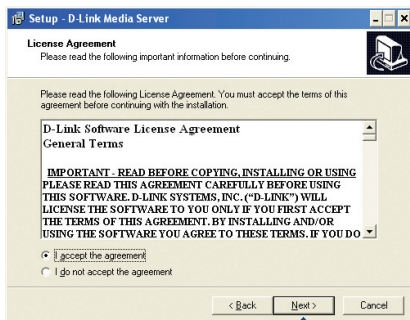

Cliquez sur Next (Suivant).

Choisissez un emplacement ou acceptez l'emplacement par défaut. Il s'agit de l'endroit où le logiciel D-Link Media Server sera copié sur votre système.

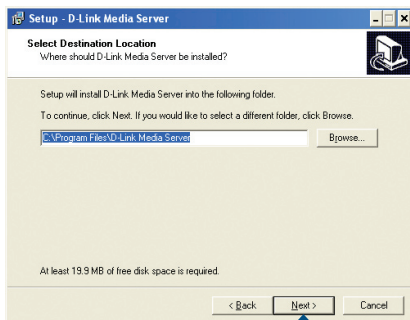

Cliquez sur Next (Suivant).

Choisissez un dossier de menu de démarrage ou acceptez l'emplacement par défaut.

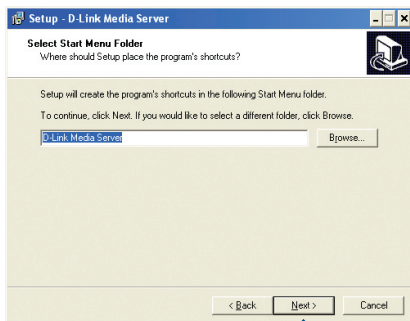

Cliquez sur Next (Suivant).

Sélectionnez les icônes que vous souhaitez créer.

Sélectionnez Create a desktop icon (Créer une icône de bureau) pour accéder au programme depuis le bureau.

Sélectionnez Create a Quick Launch icon (Créer une icône de démarrage rapide) pour accéder au programme depuis la barre des tâches.

Sélectionnez Create a startup icon (Créer une icône de démarrage) afin de lancer le programme au démarrage.

Le logiciel est copié dans les emplacements spécifiés de votre ordinateur.

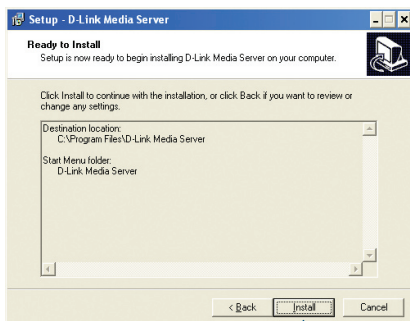
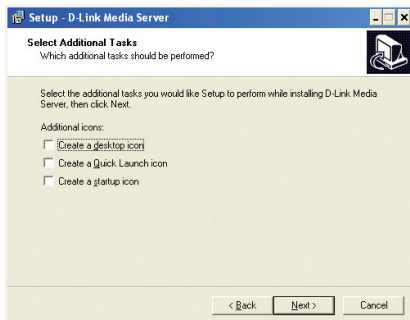

Cliquez sur Install (Installer).

Cochez la case **Launch D-Link® Media Server (Lancer D-Link® Media Server)**.

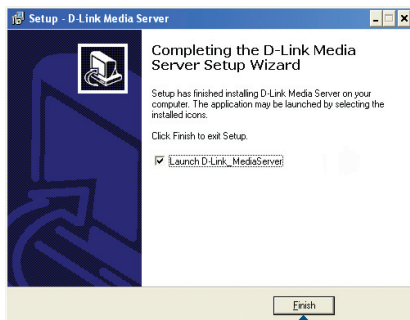

Cliquez sur Finish (Terminer).

Configuration du logiciel D-Link® Media Server

Si vous avez coché la case **Launch D-Link® Media Server** (Lancer D-Link® Media Server), les écrans suivants s'affichent.

L'onglet **File Types** (Types de fichier) vous permet de sélectionner les types de fichier audio, vidéo et image que vous souhaitez partager.

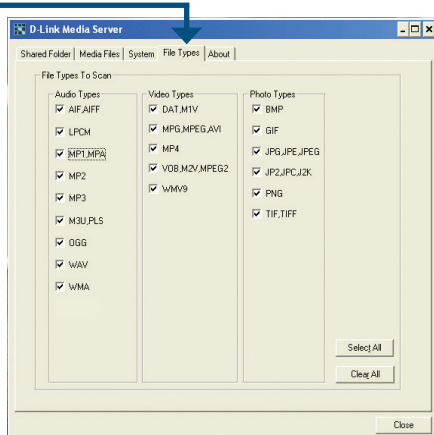

L'onglet **Shared Folders** (Dossiers partagés) permet de sélectionner les dossiers contenant vos fichiers audio, vidéo et image.

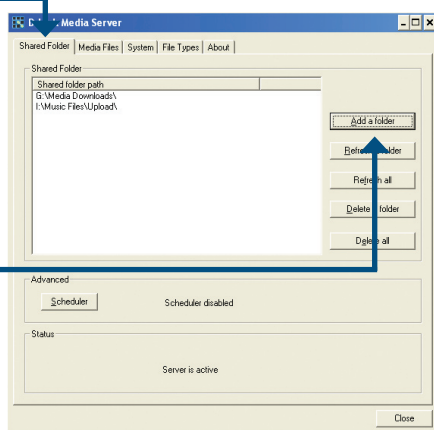

Cliquez sur **Add a Folder** (Ajouter un dossier).

Sélectionnez le dossier contenant les fichiers que vous souhaitez partager.

Cliquez sur OK.

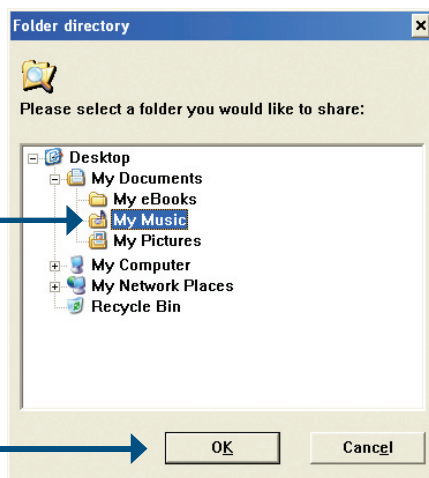

Répétez les étapes jusqu'à ce que tous les dossiers contenant les fichiers audio, vidéo et image que vous souhaitez partager aient été ajoutés.

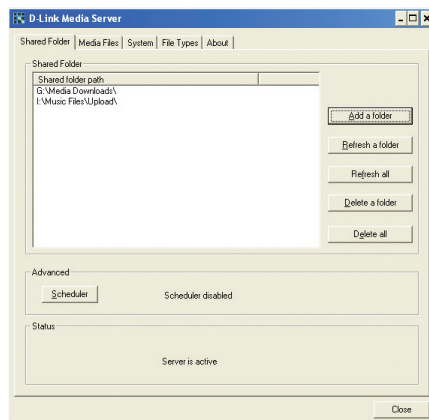

L'onglet Media Files (Fichiers multimédia) permet d'afficher également tous vos fichiers audio, vidéo et image.

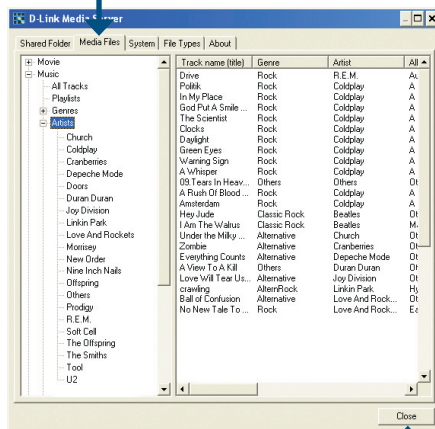

Cliquez sur Close (Fermer).

Connexion du DSM-520

Toutes les connexions audio, vidéo et réseau se situent sur le panneau arrière du DSM-520.

Connexions vidéo

Sélectionnez l'une des quatre méthodes de connexion vidéo suivantes au DSM-520 :

- **Connecteur vidéo composite**

Branchez le câble vidéo jaune fourni au connecteur VIDEO du DSM-520 et l'autre extrémité correspondante du câble à l'entrée du téléviseur.

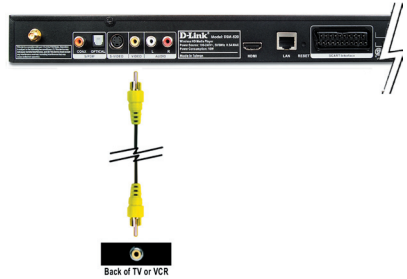

- **Connecteur S-vidéo**

Branchez le câble S-vidéo fourni au connecteur S-VIDEO du DSM-520 et l'autre extrémité correspondante au connecteur S-vidéo du téléviseur.



- **PERITEL**

Branchez le câble au connecteur correspondant du DSM-520 et à l'entrée vidéo PERITEL du téléviseur.



Le bouton VIDEO OUT de la télécommande permet de basculer entre la sortie composite/S-vidéo, la sortie PERITEL et la sortie HDMI. Si les connecteurs composantes sont utilisés sans être sélectionnés, l'écran est bleu.

• HDMI

Branchez le câble HDMI au connecteur HDMI situé sur le panneau arrière du DSM-520.

Branchez l'autre extrémité au connecteur HDMI correspondant du téléviseur ou du système audio/vidéo.

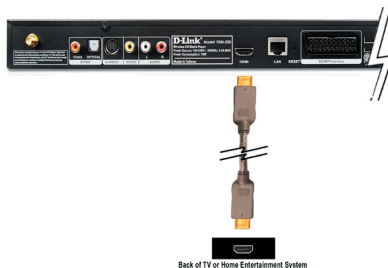

Remarque : ce câble n'est pas fourni.

Par défaut, le DSM-520 est configuré sur le mode composite/S-vidéo. En appuyant sur le bouton VIDEO OUT de la télécommande, vous pouvez basculer entre différents modes vidéo.

- Appuyer une fois sur le bouton VIDEO OUT pour basculer en mode PERITEL.
- Appuyez deux fois sur le bouton VIDEO OUT pour basculer en mode HDMI.
- Si vous appuyez une troisième fois sur le bouton VIDEO OUT, vous revenez au mode composite/S-vidéo.

HDMI (High-Definition Multimedia Interface) prend en charge les fichiers vidéo standard, améliorés ou haute définition, ainsi que les fichiers audio numériques multi-voies sur un seul câble.

Connexions audio

Par défaut, le DSM-520 est configuré sur la sortie audio composite. Le bouton AUDIO OUT de la télécommande permet de basculer entre la sortie audio composite et la sortie audio numérique optique (optique/coaxial).

Sélectionnez l'une des trois méthodes de connexion audio suivantes au DSM-520 :

- **Audio composite**

Branchez les connecteurs rouge et blanc fournis aux prises AUDIO (correspondance par code de couleur) du DSM-520.

Branchez les autres extrémités aux prises correspondantes du téléviseur ou du système audio/vidéo.

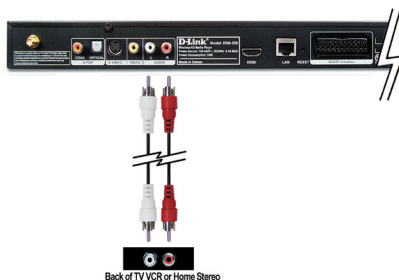

- **Audio numérique optique**

Raccordez un connecteur audio optique au connecteur OPTICAL du DSM-520 et l'autre extrémité correspondante du câble à l'entrée audio de votre système audio.



Remarque : ce câble n'est pas fourni.

- **Audio numérique coaxial**

Raccordez un connecteur audio numérique coaxial au connecteur COAX du DSM-520 et l'autre extrémité correspondante du câble à l'entrée audio de votre système audio.



Remarque : ce câble n'est pas fourni.

Connexions réseau

Sélectionnez l'une des deux méthodes de connexion réseau suivantes au DSM-520 :

- **Connecteur RJ-45 Ethernet**

Connectez le câble Ethernet fourni au connecteur de câble réseau, puis reliez l'autre extrémité à un routeur ou un hub du réseau.



- **Antenne sans fil**

Reliez l'antenne fournie en l'introduisant dans le connecteur de l'antenne. Assurez-vous que l'antenne est bien fixée et qu'elle est en position verticale.



Remarque: un câble Ethernet est peut-être déjà branché à l'unité et une antenne sans fil déjà reliée. Aucun accessoire ne peut interférer avec un autre, mais vous ne pourrez accéder qu'à un réseau à la fois (avec ou sans fil). Le type de connexion réseau est sélectionné dans l'assistant de configuration et peut être également modifié dans le menu de configuration. Pour accéder au menu de configuration, appuyez sur le bouton **SETUP** de la télécommande.

Vous trouverez ci-dessous un schéma illustrant l'aspect de votre réseau une fois toutes les connexions établies au lecteur multimédia haute définition sans fil MediaLounge™ DSM-520.

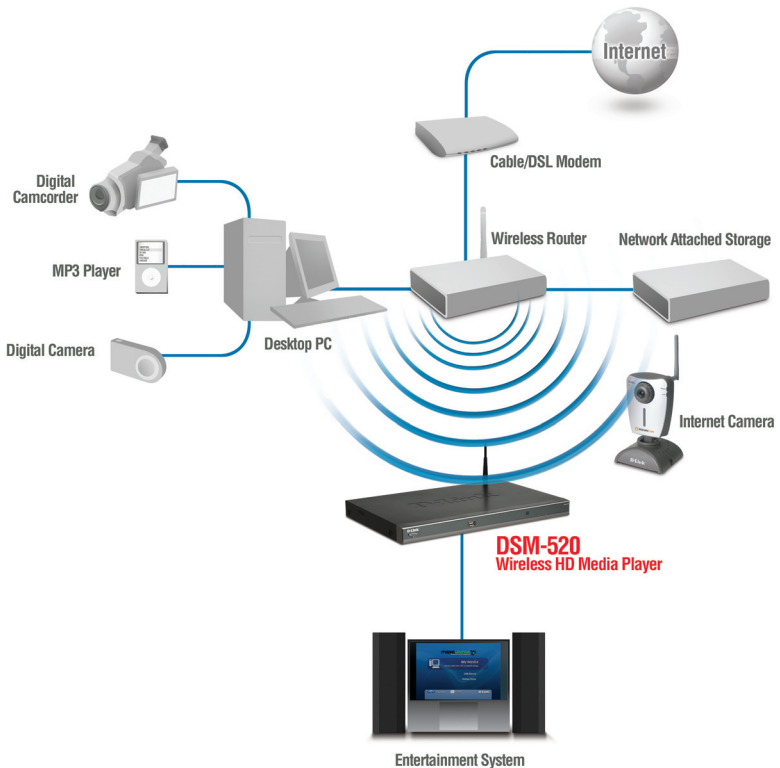

Utilisation de la télécommande

1. Alimentation
2. Touches alphanumériques
3. HOME
4. "." (point)
5. DELETE
6. MUTE
7. PAGE UP & DOWN
8. VOLUME + & -
9. BACK
10. ENTER
11. Boutons de navigation
12. SETUP
13. MENU
14. Touches de raccourci à code de couleur
15. Stop, Play/Pause, REV, FF, PREV et NEXT
16. INFO
17. REPEAT
18. SHUFFLE
19. SEARCH
20. PIP (Picture In Picture)
21. AUDIO OUT
22. VIDEO OUT

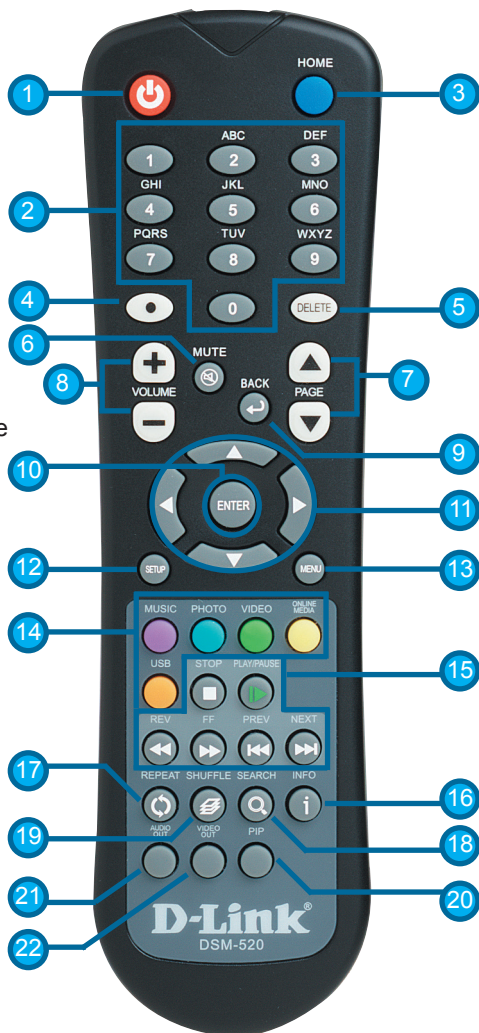

Utilisation du clavier virtuel

Lorsque vous avez besoin de saisir du texte, appuyez sur le bouton ENTER de la télécommande : le clavier virtuel apparaît.

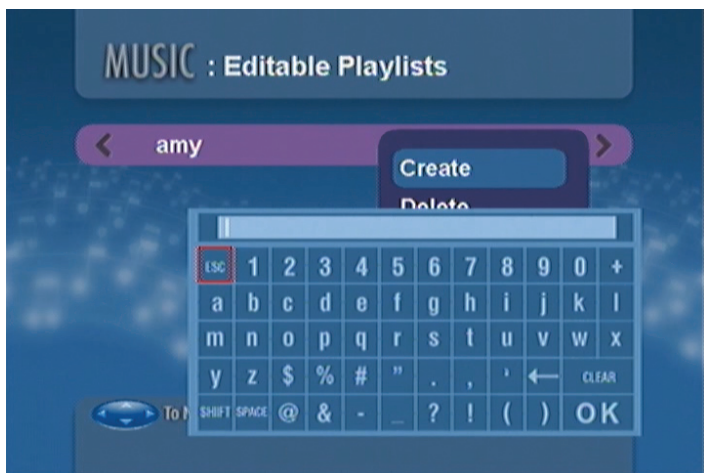

Ce clavier possède de nombreuses fonctions telles que l'attribution d'un nom au DSM-520 et la recherche de fichiers audio, image ou vidéo. Pour utiliser le clavier, mettez un caractère en surbrillance à l'aide des touches fléchées de la télécommande et appuyez sur le bouton **ENTER**. Vous pouvez également saisir du texte à l'aide des numéros 2 à 9 de la télécommande, comme sur un téléphone cellulaire. Une fois le texte saisi, mettez OK en surbrillance, puis appuyez sur **ENTER**.

Assistant de configuration DSM-520

Lors du démarrage initial, le DSM-520 affiche l'assistant de configuration. Cet assistant vous indique les étapes nécessaires pour configurer le DSM-520. Vous pouvez également utiliser Windows® Connect Now (WCN) pour simplifier la configuration sans fil. Pour ce faire, reportez-vous à la page 22.



Cliquez sur **Next** (Suivant) pour lancer l'assistant de configuration DSM-520.

Saisissez un nom ou sélectionnez le paramètre par défaut.

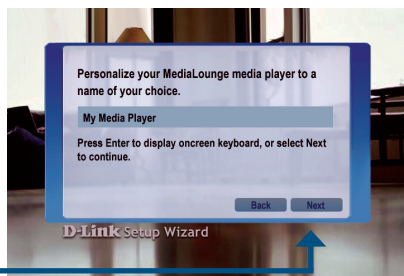

Pour continuer, cliquez sur **Next** (Suivant).

Sélectionnez le type de connexion réseau souhaité.

Si vous sélectionnez Wired (Câblé), reportez-vous à la section Vos paramètres réseau en cours à la page 20.

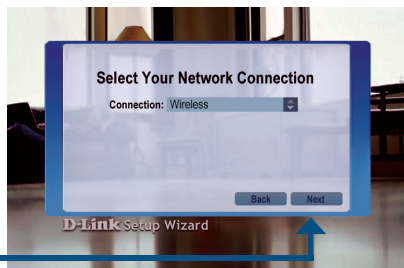

Pour continuer, cliquez sur **Next** (Suivant).

Si vous utilisez une connexion réseau sans fil, sélectionnez le SSID du réseau.

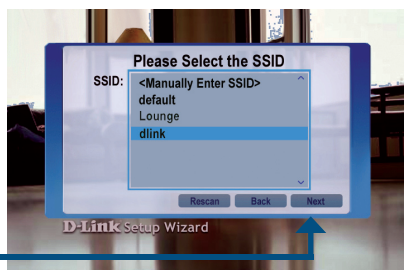

Pour continuer, cliquez sur **Next** (Suivant).

Vos paramètres réseau en cours s'affichent. Vous pouvez les modifier.

La saisie peut se faire au format hexadécimal ou ASCII. Pour plus d'informations, reportez-vous au Manuel utilisateur situé sur la CD-ROM.

Pour continuer, cliquez sur Next (Suivant).

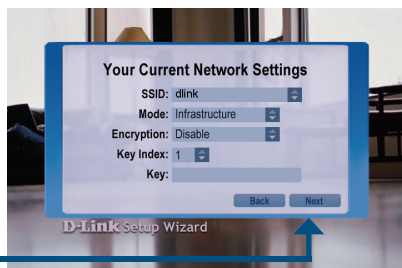

Vos paramètres réseau en cours s'affichent. Vous pouvez les modifier.

Pour continuer, cliquez sur Next (Suivant).

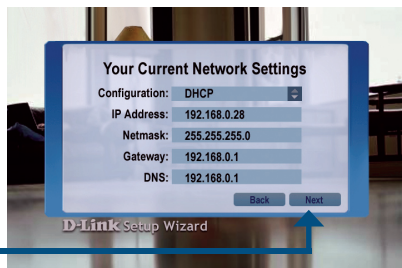

Sélectionnez un serveur multimédia dans la liste.

Pour continuer, cliquez sur Next (Suivant).

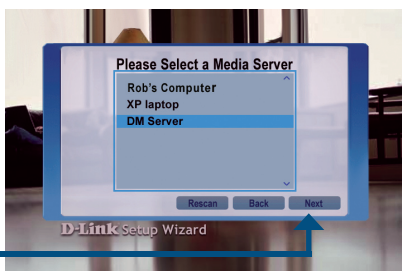

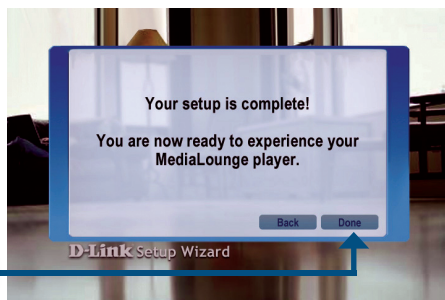

Cliquez sur Done (Terminer).

La configuration est terminée

Pour plus d'informations sur l'utilisation des types de fichier pris en charge, reportez-vous au Manuel utilisateur situé sur le CD-ROM MediaLounge™.

Le MediaLounge™ DSM-520 est désormais prêt à diffuser des contenus audio, image et vidéo sur votre chaîne audiovisuelle domestique.

À partir de cet écran, vous pouvez accéder à MY MEDIA, USB DIRECT ou ONLINE ZONE. Pour accéder directement à l'écran d'accueil, appuyez sur le bouton HOME de la télécommande.



Configuration des paramètres sans fil avec Windows® Connect Now (WCN)

Si des paramètres sans fil sont déjà configurés sur votre ordinateur, au lieu d'utiliser l'assistant de configuration, vous pouvez utiliser Windows® Connect Now (WCN) pour configurer les paramètres sans fil sur le DSM-520.

Remarque : WCN est uniquement disponible sur les ordinateurs exécutant Windows® XP avec Service Pack 2.

Sélectionnez Démarrer > Tous les programmes > Accessoires > Communications, puis cliquez sur **Assistant Réseau sans fil**.

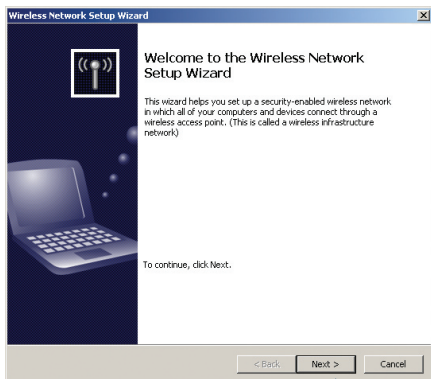
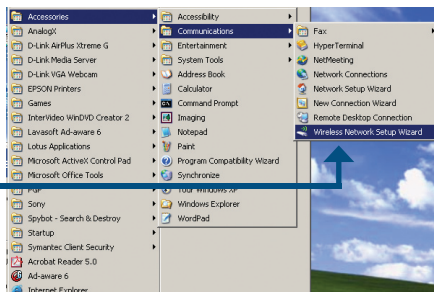

Pour continuer, cliquez sur Suivant.

Sélectionnez l'option permettant d'ajouter de nouveaux ordinateurs ou périphériques à votre réseau sans fil existant.

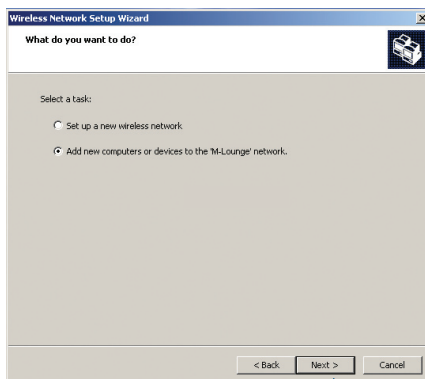

Pour continuer, cliquez sur **Suivant**.

Sélectionnez l'option **Utiliser un lecteur flash USB** pour enregistrer vos paramètres réseau sans fil.

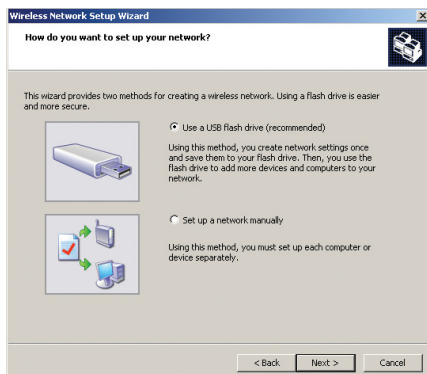

Pour continuer, cliquez sur **Suivant**.

Branchez votre lecteur flash sur un port USB de cet ordinateur.

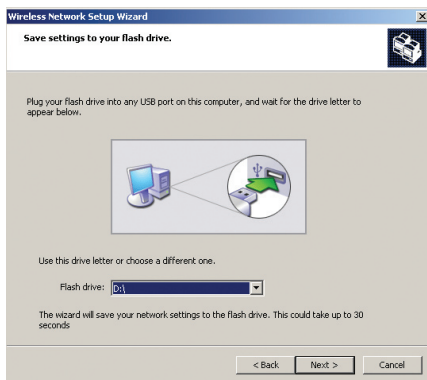

Pour continuer, cliquez sur Suivant.

Cet écran apparaît après l'enregistrement des paramètres sans fil sur le lecteur flash USB.

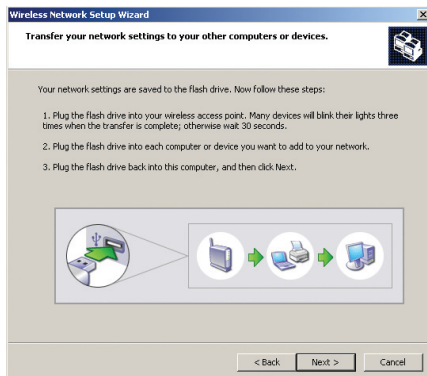

Retirez ensuite le lecteur flash USB de votre PC, puis introduisez-le dans le port USB du DSM-520 situé sur le panneau avant.



Les écrans suivants apparaissent sur le DSM-520.

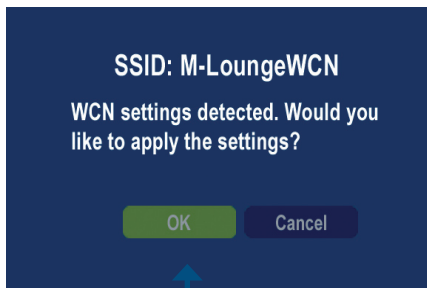

Pour continuer, cliquez sur **Suivant**.

L'écran suivant confirme que vos paramètres sans fil ont été appliqués.

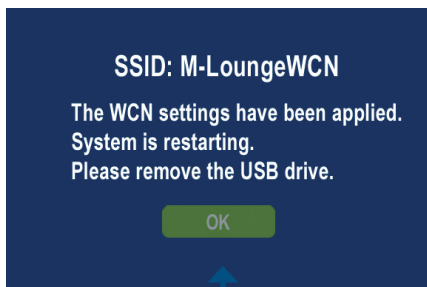

Cliquez sur **OK**.

Débranchez ensuite le lecteur flash USB du DSM-520, puis réintroduisez-le dans le port USB de l'ordinateur.

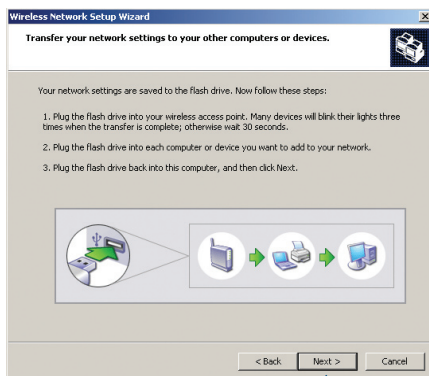

Pour continuer, cliquez sur **Suivant**.

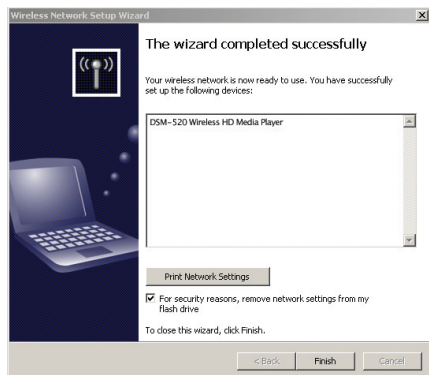

Cliquez sur **Terminer**.

Vos paramètres sans fil sont désormais configurés avec WCN.

Notes

Assistance technique

Vous trouverez la documentation et les logiciels les plus récents sur le site web **D-Link**.

Vous pouvez contacter le service technique de **D-Link** par notre site internet ou par téléphone.

Support technique destiné aux clients établis en France :

Assistance technique D-Link par téléphone :

0820 0803 03

N° INDIGO - 0,12€ TTC/min*

*Prix en France Métropolitaine au 3 mars 2005

Du lundi au samedi – de 9h00 à 19h00

Assistance technique D-Link sur internet :

<http://www.dlink.fr>

e-mail : support@dlink.fr

Support technique destiné aux clients établis au Canada :

Assistance technique D-Link par téléphone :

(800) 361-5265

Lun.-Ven. 7h30 à 21h00 HNE.

Assistance technique D-Link sur internet :

<http://support.dlink.ca>

e-mail : support@dlink.ca

D-Link®
Building Networks for People



Guía de instalación

Version 1.2

DSM-520

Reproductor de medios HD inalámbrico

Requisitos del sistema

Requisitos mínimos del sistema:

- Windows® XP/2000
- CPU con procesador de más de 500 MHz
- Memoria: 128 MB o más
- Disco duro con 50 MB libres y red Ethernet o inalámbrica.

Contenido del paquete



DSM-520
Reproductor de medios HD
inalámbrico



Mando a distancia
con pilas AAA



Antena



CD de instalación
(contiene software de servidor de medios
D-Link, Guía de instalación rápida y Manual)



**Cable audio/video RCA
compuesto**



Cable Ethernet CAT5



Cable SCART



Cable S-Vídeo

Si falta alguno de estos componentes, contacte con su proveedor.

Descripción del hardware

Panel frontal

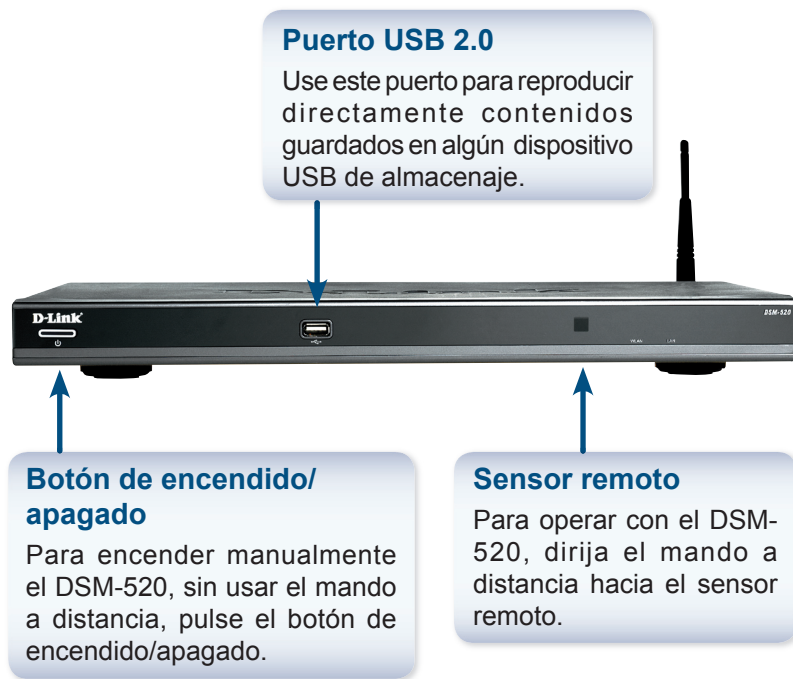

Conexiones del panel trasero

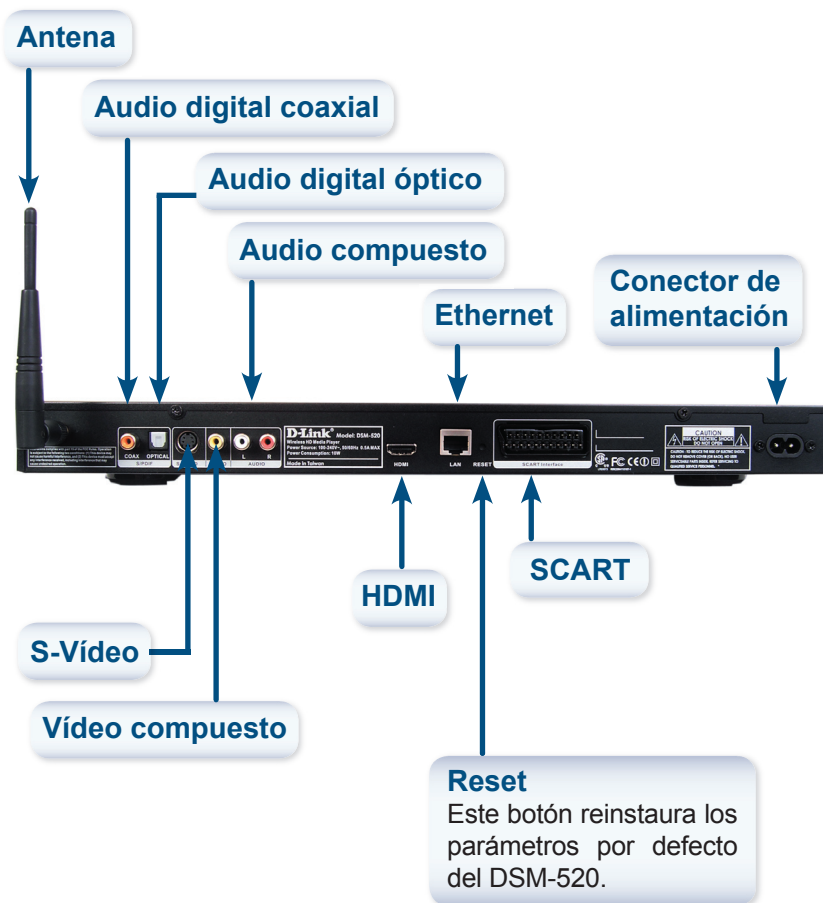

Instalación del software de servidor de medios D-Link®

Instale el software de servidor de medios D-Link® en cada PC que contenga archivos de música, vídeo o fotografías que quiera reproducir con el DSM-520.

Siga los pasos que figuran a continuación para instalar el software.

Introduzca el CD-ROM del DSM-520 en la unidad de CD-ROM, y aparecerá la siguiente pantalla.

Haga clic en Install D-Link® Media Server

Si no aparece la pantalla de la derecha, vaya a Mi PC y haga doble clic en la unidad de CD-ROM. Verá la pantalla de la derecha.



Se abrirá el asistente de configuración del servidor de medios D-Link®

Haga clic en Next

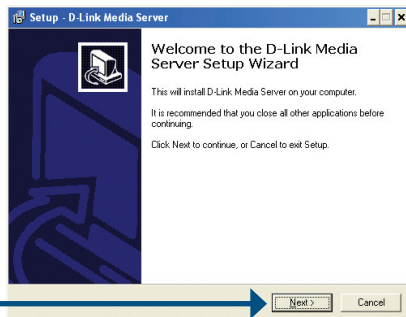

Aparecerá la pantalla de acuerdo de licencia D-Link.

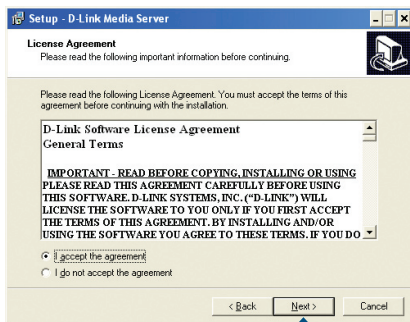

Haga clic en Next

Elija un destino o acepte el que se le propone por defecto. Aquí se copiará el software del servidor de medios.

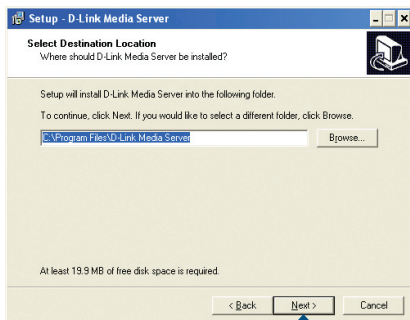

Haga clic en Next

Elija una carpeta del menú inicio o acepte la que se le propone por defecto.

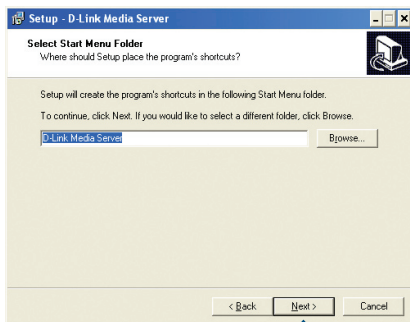

Haga clic en Next

Seleccione los iconos que quiere crear.

Seleccione Create a desktop icon para acceder al programa desde el escritorio.

Seleccione Create a Quick Launch icon para acceder al programa desde la barra de tareas.

Seleccione Create a startup icon para que el programa se abra al inicio.

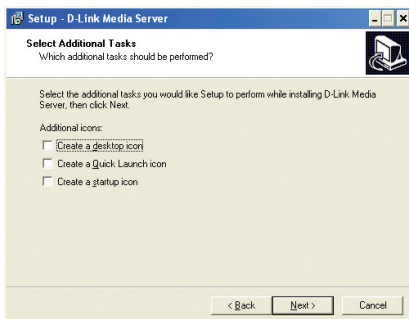

Se copiará el software necesario en los destinos especificados.

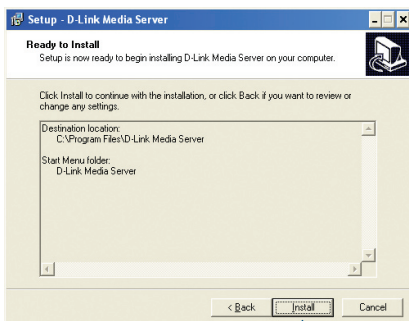

Haga clic en Install

Marque Launch D-Link® Media Server



Haga clic en Finish

Configuración del servidor de medios D-Link®

Si ha marcado la casilla de verificación **Launch D-Link® Media Server**, se mostrarán las siguientes pantallas.

En la ficha File Types puede seleccionar los tipos de archivos de audio, vídeo o fotografías que quiere compartir.

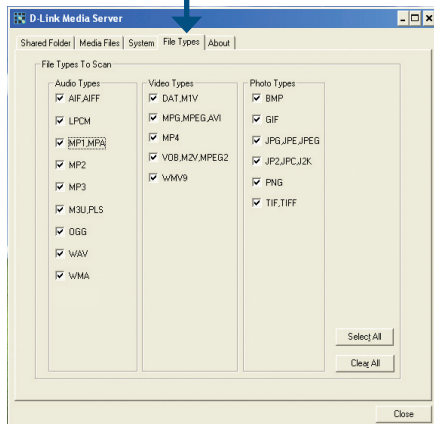

En la ficha Shared Folders puede seleccionar las carpetas que contienen archivos de audio, vídeo y fotografías.

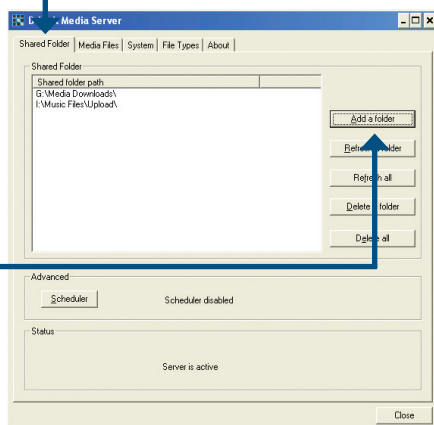

Haga clic en Add a Folder

Seleccione la carpeta en la que se encuentran los archivos que quiere compartir.

Haga clic en OK

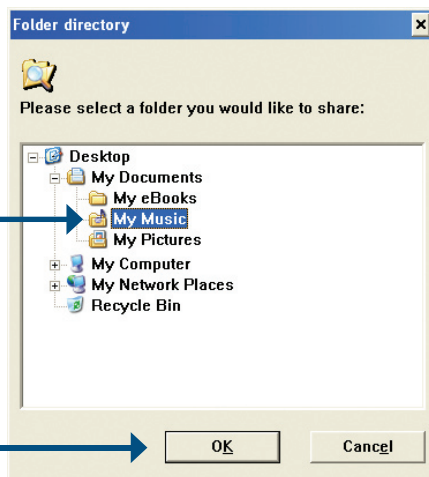

Repita estos pasos hasta que haya añadido todas las carpetas que contienen archivos de audio, vídeo o fotografías que quiera compartir.

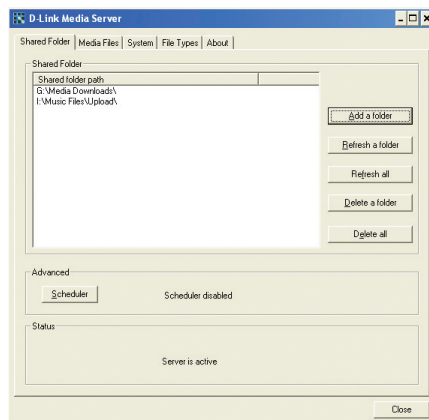

En la ficha Media Files puede ver todos los archivos de audio, vídeo y fotografías.

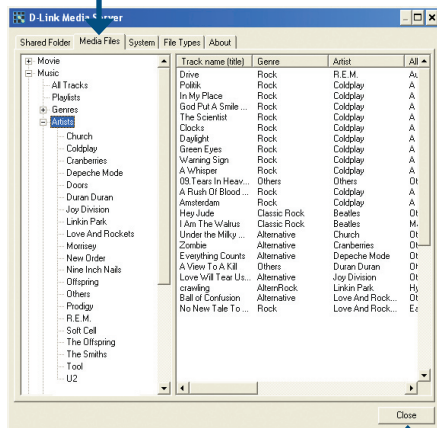

Haga clic en Close

Conexión del DSM-520

Todas las conexiones de red, audio y vídeo se encuentran en el panel trasero del DSM-520.

Conexiones de vídeo

Seleccione una de las cuatro formas de conectar el vídeo al DSM-520:

- **Conector de vídeo compuesto**

Conecte el cable de vídeo de color amarillo, que se le ha suministrado, al conector VIDEO del DSM-520, y el otro extremo del cable a la entrada del televisor.

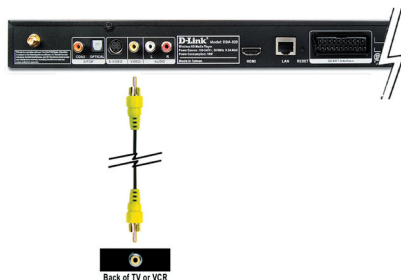

- **Conector S-Vídeo**

Conecte el cable S-Vídeo suministrado al conector S-VIDEO del DSM-520, y el otro extremo del cable al conector S-Vídeo del televisor.



- **SCART**

Conecte el cable al conector correspondiente del DSM-520 y a la entrada de vídeo SCART del televisor.



El botón VIDEO OUT del mando a distancia conmuta entre la salida Compuesto/S-Vídeo, la salida SCART y la salida HDMI. Si se usan conectores pero no se han seleccionado, la pantalla se verá de color azul.

• HDMI

Conecte el cable HDMI al conector HDMI del panel trasero del DSM-520.

Conecte el otro extremo del cable al conector HDMI del televisor o sistema de audio/vídeo.



Nota: No se suministra este cable.

Por defecto el DSM-520 está en modo Compuesto/S-Vídeo. Si aprieta el botón VIDEO OUT del mando a distancia, podrá ir cambiando a los distintos modos de vídeo.

- Pulse una vez el botón VIDEO OUT para pasar a modo SCART.
- Pulse dos veces el botón VIDEO OUT para pasar a modo HDMI.
- Si pulsa tres veces el botón VIDEO OUT, volverá al modo Compuesto/S-Vídeo.

HDMI (High-Definition Multimedia Interface) admite vídeo de alta definición, mejorado y estándar, así como audio digital multicanal en un único cable.

Conexiones de audio

Por defecto el DSM-520 está con la salida de audio compuesto. El botón AUDIO OUT del mando a distancia conmuta entre la salida de audio compuesto y la salida de audio digital óptico (óptico/coaxial).

Seleccione una de las tres formas de conectar el audio al DSM-520:

• Audio compuesto

Conecte los conectores blanco y amarillo suministrados a los jacks de AUDIO (según el color) del DSM-520.

Conecte los otros extremos a los jacks correspondientes del televisor o sistema de audio/vídeo.

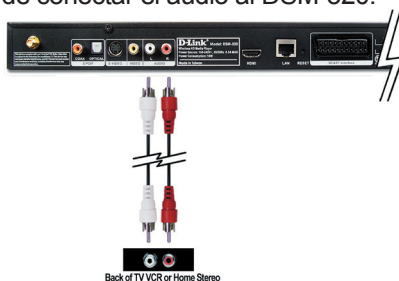

• Audio digital óptico

Conecte un conector de audio óptico al conector OPTICAL del DSM-520, y el otro extremo del cable a la entrada de audio del sistema de audio.



Nota: No se suministra este cable.

• Audio digital coaxial

Conecte un conector de audio digital al conector COAX del DSM-520, y el otro extremo del cable a la entrada de audio del sistema de audio.



Nota: No se suministra este cable.

Conexiones de red

Seleccione una de las dos formas de conectar el DSM-520 a la red:

- **Conector Ethernet RJ-45**

Conecte el cable Ethernet suministrado al conector de cable de red, y el otro extremo a un router o hub de la red.

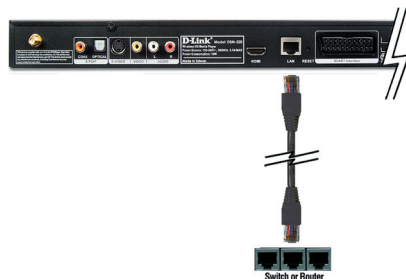

- **Antena inalámbrica**

Coloque la antena suministrada, introduciéndola en el conector de antena. Asegúrese de que está bien sujeta y en posición vertical.



Nota: El dispositivo puede tener conectado un cable Ethernet y también una antena inalámbrica, pero solo se podrá acceder a una red (por cable o inalámbrica). El tipo de conexión de red se selecciona en el asistente de configuración y puede cambiarse desde el menú de configuración (Setup). Para acceder a este menú, pulse el botón **SETUP** del mando a distancia.

El siguiente esquema muestra aproximadamente cómo será su red tras realizar todas las conexiones al reproductor de medios HD inalámbrico DSM-520 MediaLounge™.

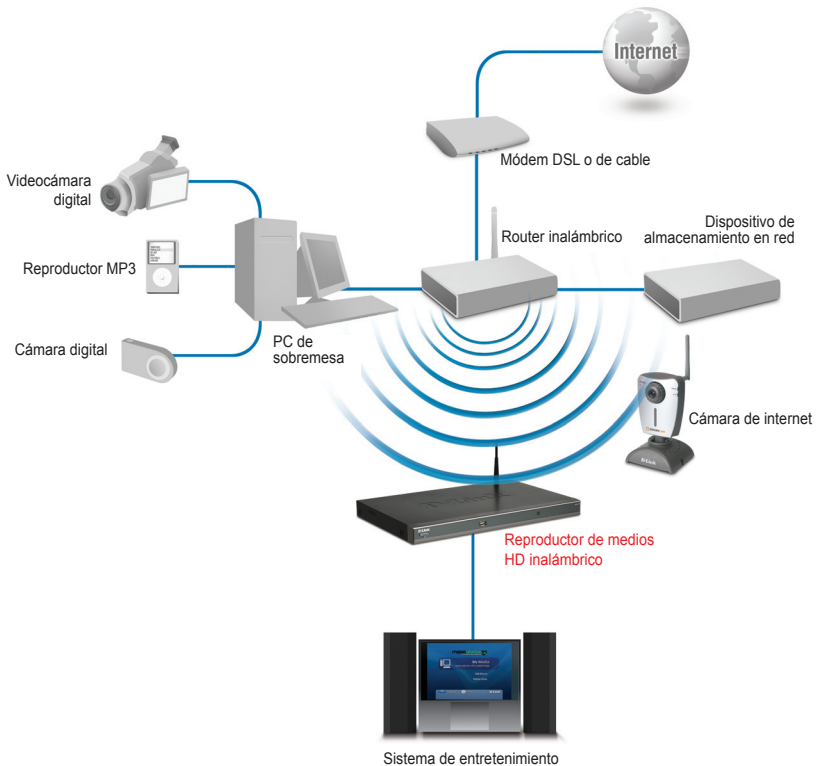

Mando a distancia

1. Encendido/apagado
2. Teclas alfanuméricas
3. INICIO
4. "." (punto)
5. ELIMINAR
6. SILENCIAR
7. PÁGINA ANTERIOR Y POSTERIOR
8. VOLUMEN + Y -
9. ATRÁS
10. INTRO
11. Botones de navegación
12. CONFIGURACIÓN
13. MENÚ
14. Teclas de acceso rápido de color
15. Detener, Reproducir/Pausa, REV, FF, PREV, y SIGUIENTE
16. INFO
17. REPETIR
18. BÚSQUEDA
19. REPRODUCCIÓN ALEATORIA
20. PIP (Picture In Picture, imagen a imagen)
21. SALIDA DE AUDIO
22. SALIDA DE VÍDEO

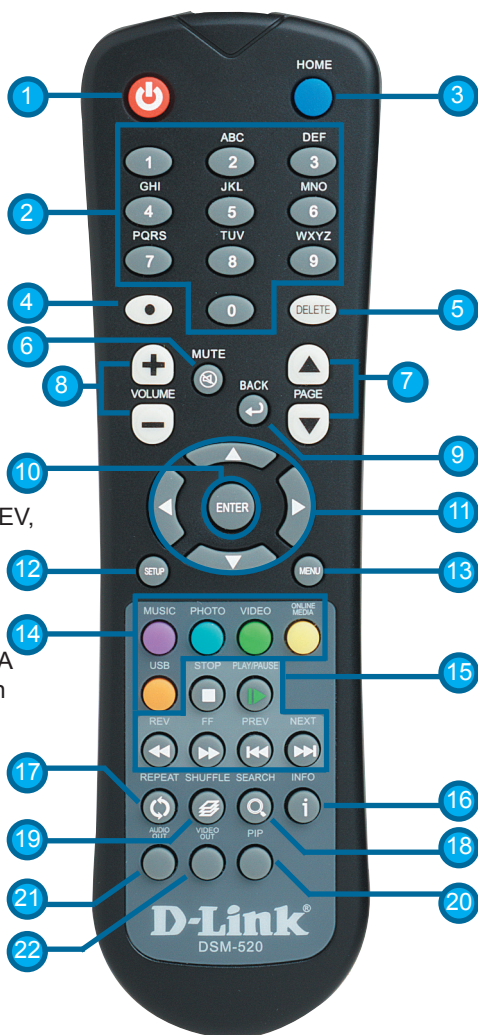

Teclado en pantalla

Si ha de escribir, pulse ENTER en el mando a distancia y aparecerá el teclado en la pantalla.

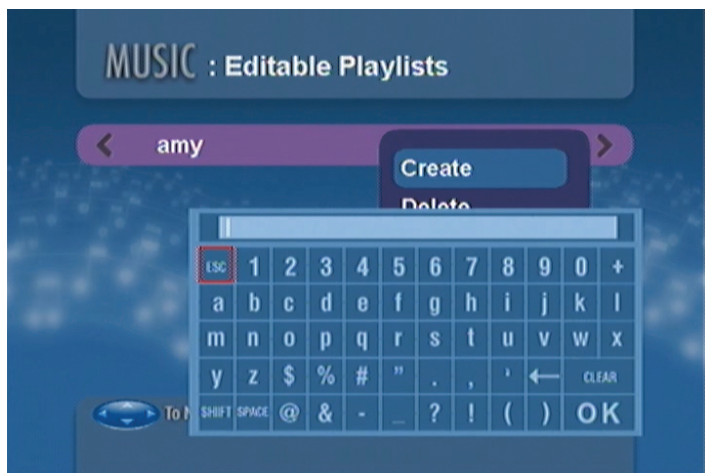

El teclado se usa para muchas funciones, como ponerle nombre al DSM-520 o realizar búsquedas de música, fotografías o vídeo. Para usar el teclado, seleccione un carácter con las teclas de desplazamiento del mando a distancia y pulse el botón ENTER. También puede introducirse texto si pulsa los números del 2 al 9 del mando a distancia, del mismo modo que lo haría en un teléfono móvil. Seleccione OK y pulse ENTER cuando haya terminado de introducir texto.

Asistente de configuración del DSM-520

Al iniciarse por primera vez, el DSM-520 muestra el asistente de configuración, que lo guiará a lo largo de los pasos necesarios para configurar el DSM-520. También puede usar Windows® Connect Now (WCN) para simplificar la configuración inalámbrica (vaya a la página 22).



Haga clic en Next para empezar a configurar el DSM-520 con el asistente

Escriba el nombre que prefiera o seleccione el valor por defecto.

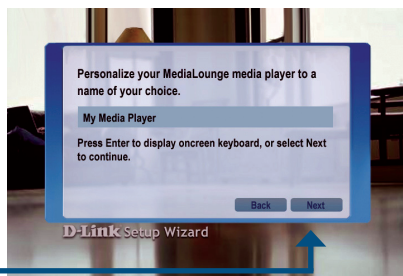

Haga clic en Next para continuar

Seleccione el tipo de conexión de red.

Si su red es por cable, seleccione Wired y vaya a Parámetros de red actuales, en la página 20

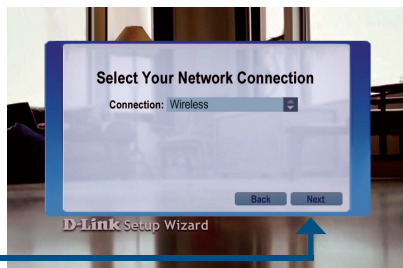

Haga clic en Next para continuar

Si utiliza una conexión de red inalámbrica, seleccione el SSID de la red.

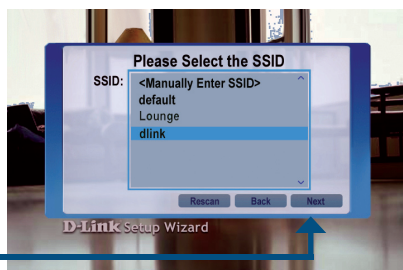

Haga clic en Next para continuar

Se muestran sus parámetros de red actuales y puede cambiarlos en este momento.

Puede usar tanto el formato ASCII como el hexadecimal. En el Manual del usuario, en el CD-ROM, encontrará más información al respecto.

Haga clic en Next para continuar

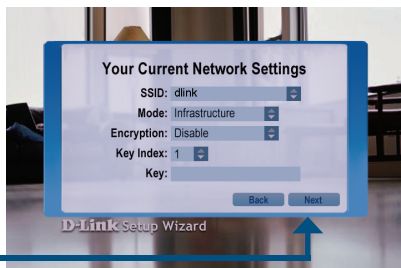

Se muestran sus parámetros de red actuales y puede cambiarlos en este momento.

Haga clic en Next para continuar

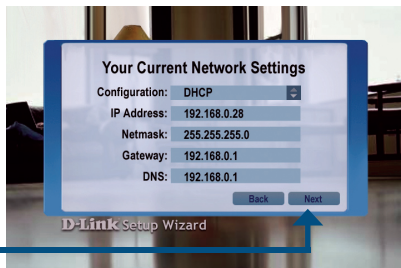

Seleccione un servidor de red de entre los que figuran en la lista.

Haga clic en Next para continuar

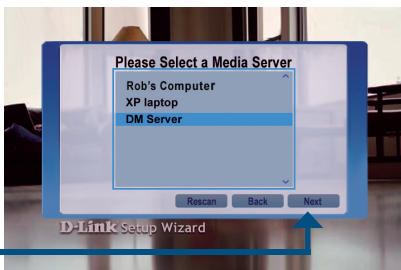

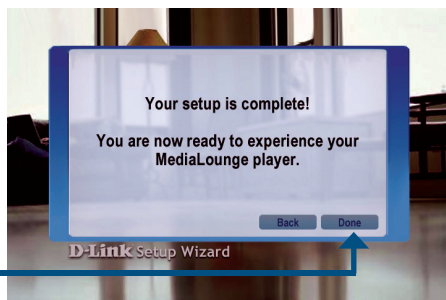

Haga clic en Done para finalizar

La configuración ha terminado

Si desea más información acerca de las instrucciones de uso o de los tipos de ficheros admitidos, consulte el Manual del usuario que se encuentra en el CD-ROM MediaLounge™.

Ahora su DSM-520 MediaLounge™ puede transferir música, fotografías y vídeos para que los disfrute en su centro de entretenimiento doméstico.

Desde esta pantalla de inicio, puede acceder a sus medios (MY MEDIA), por medio de la conexión USB (USB DIRECT) o por conexión a internet (ONLINE ZONE). Para ir directamente a la pantalla de inicio, pulse el botón HOME del mando a distancia.



Configuración de los parámetros inalámbricos con Windows® Connect Now (WCN)

Si los parámetros inalámbricos ya están configurados en su PC, en vez de usar el asistente de configuración, puede utilizar Windows® Connect Now (WCN) para configurar los parámetros inalámbricos del DSM-520.

Nota: WCN está disponible en los PC con Windows® XP y Service Pack 2 instalados.

Vaya a Inicio > Todos los programas > Accesorios > Comunicaciones y haga clic en Configurar red inalámbrica.

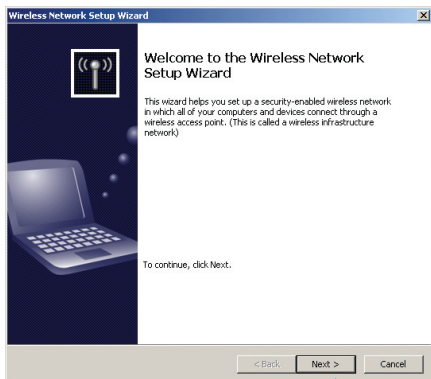
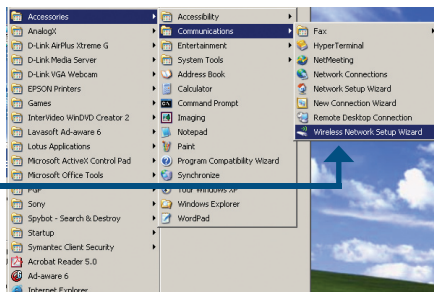

Haga clic en Next para continuar

Seleccione la opción que le permite añadir nuevos ordenadores o dispositivos a su actual red inalámbrica.

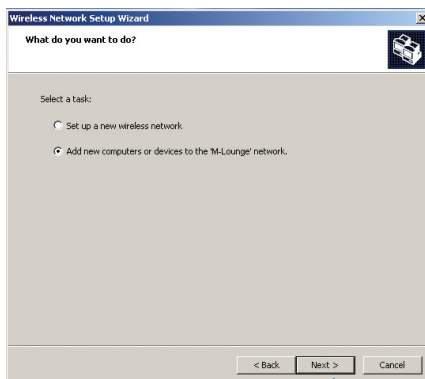

Haga clic en Next para continuar

Seleccione la opción Use a USB flash drive, para guardar los parámetros de red inalámbricos.

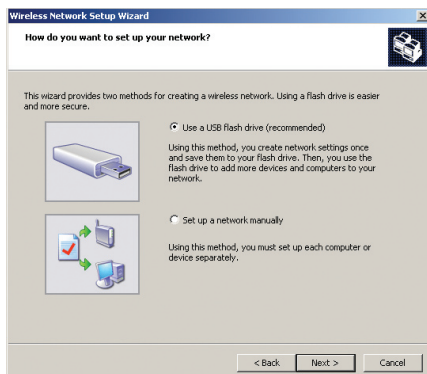

Haga clic en Next para continuar

Conecte el disco flash a un puerto USB de este ordenador.

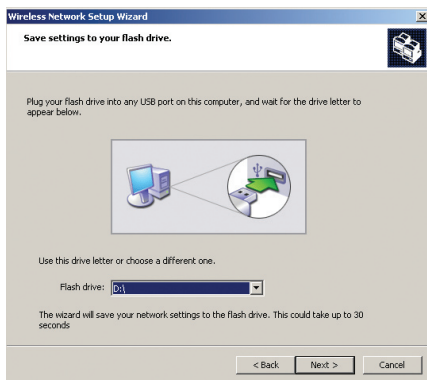

Haga clic en Next para continuar

Esta pantalla se muestra cuando se han guardado los parámetros inalámbricos en el disco flash USB.

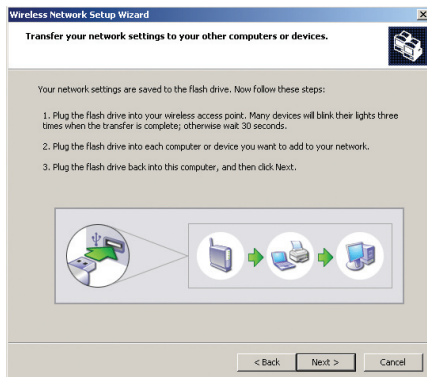

Desconecte el disco flash USB de su PC y conéctelo al puerto USB del DSM-520, que se encuentra en el panel frontal.



Se mostrarán las siguientes pantallas del DSM-520.

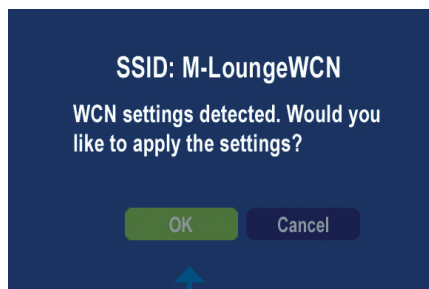

Haga clic en Next para continuar

La pantalla siguiente confirma que se han aplicado sus parámetros inalámbricos.

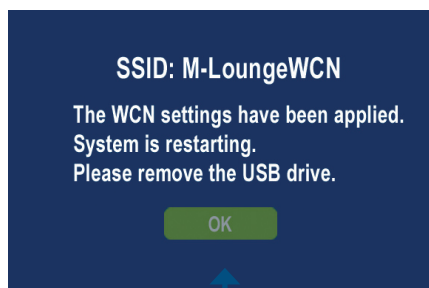

Haga clic en OK

Desconecte el disco flash USB del DSM-520 y conéctelo al puerto USB del PC.

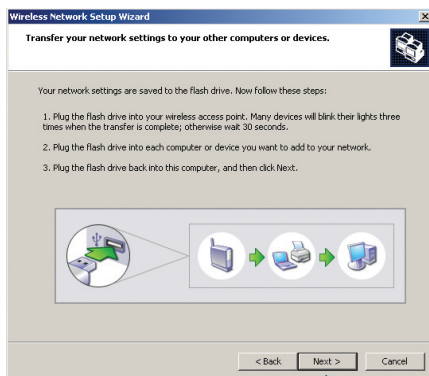

Haga clic en Next para continuar

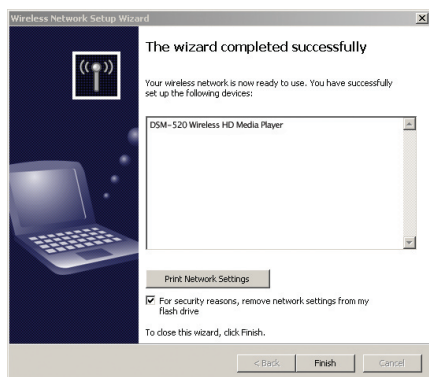

Haga clic en Finish

Ha terminado la configuración de los parámetros inalámbricos con WCN

Notas

Asistencia Técnica

Puede encontrar las últimas versiones de software así como documentación técnica en el sitio web de **D-Link**.

D-Link ofrece asistencia técnica gratuita para clientes residentes en España durante el periodo de garantía del producto.

Asistencia Técnica de D-Link por teléfono:

+34 902 30 45 45

Lunes a Viernes de 9:00 a 14:00 y de 15:00 a 18:00

Asistencia Técnica de D-Link a través de Internet:

<http://www.dlink.es/support/>

e-mail: soporte@dlink.es

D-Link[®]
Building Networks for People



■ ■ Manuale d'installazione

Version 1.2

DSM-520

Wireless HD Media Player

Requisiti di sistema

Requisiti minimi:

- Windows® XP/2000
- Processore a 500MHz o superiore
- 128MB di RAM o superiore
- 50MB di spazio disponibile su disco fisso e rete wireless o Ethernet

Contenuto del pacchetto



DSM-520
Wireless HD Media Player



Telecomando con
batterie AAA



Antenna



CD d'installazione
(con software D-Link Media Server, Manuale
rapido d'installazione e Manuale utente)



Cavo composto RCA
Audio/Video standard



Cavo Ethernet CAT5



Cavo SCART



Cavo S-Video

Se uno dei componenti dovesse risultare mancante, contattare il rivenditore.

Panoramica Hardware

Pannello frontale

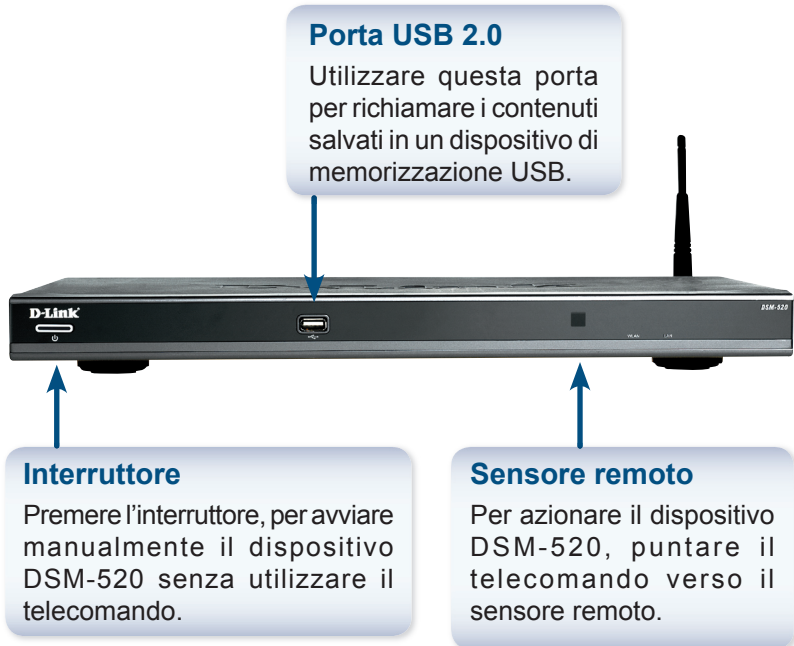

Connessioni del pannello posteriore



Installazione del software D-Link® Media Server

Il software D-Link® Media Server deve essere installato su ogni PC contenente musica, video o foto da utilizzare mediante il dispositivo DSM-520.

Per l'installazione del software seguire la procedura descritta nel presente paragrafo

Inserire il CD DSM-520 nella relativa unità. Il sistema visualizza la seguente finestra

Cliccare su **Install D-Link®
Media Server**

Se la finestra sulla destra non viene visualizzata, selezionare Risorse del Computer e fare doppio clic sull'unità CD-ROM. Il sistema visualizza la finestra illustrata a destra.



Il programma D-Link® Media Server Setup Wizard viene caricato automaticamente.

Cliccare su **Avanti**

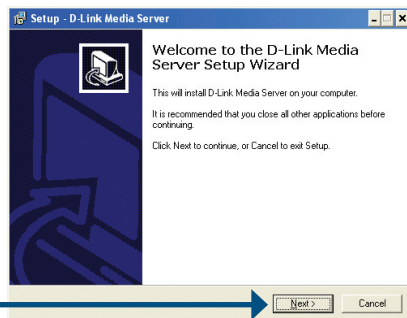

The D-Link license agreement screen appears.

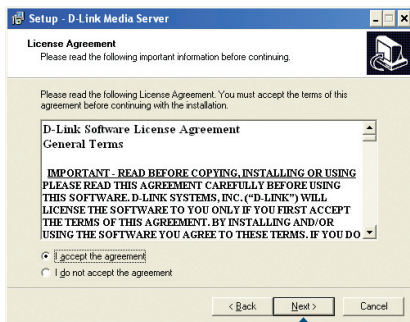

Cliccare su **Avanti**

Confermare il valore di default o selezionare la cartella di destinazione per l'installazione del software D-Link Media Server.

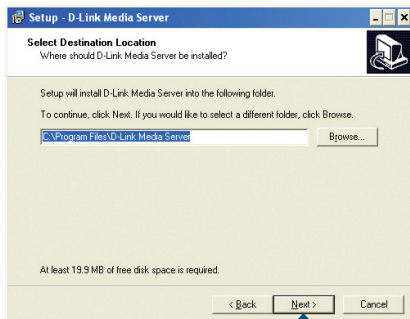

Cliccare su **Avanti**

Selezionare una cartella per il menu start o confermare il valore di default

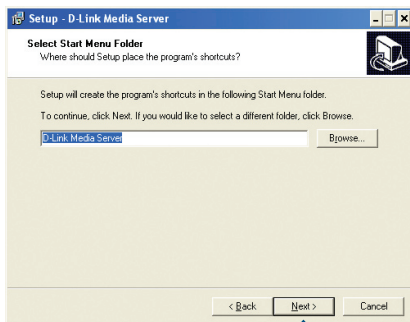

Cliccare su **Avanti**

Selezionare il tipo di icona che si desidera creare.

Selezionare Crea una icona sul desktop per accedere al programma dal desktop.

Selezionare Crea una icona per avvio veloce per accedere al programma dalla barra delle applicazioni.

Selezionare Crea una icona di avvio per lanciare automaticamente il programma all'avvio.

Il software necessario viene copiato sul computer nella cartella specificata.

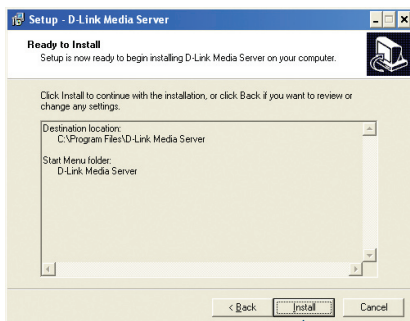
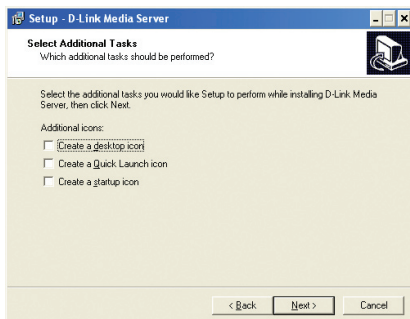

Cliccare su **Installa**

Selezionare **Avvia D-Link® Media Server**



Cliccare su **Fine**

Configurazione del software D-Link® Media Server

Se è stata selezionata l'opzione Launch D-Link® Media Server, il sistema visualizza la seguente finestra .

La scheda File Types consente di specificare il tipo di file audio, video e fotografici da condividere.

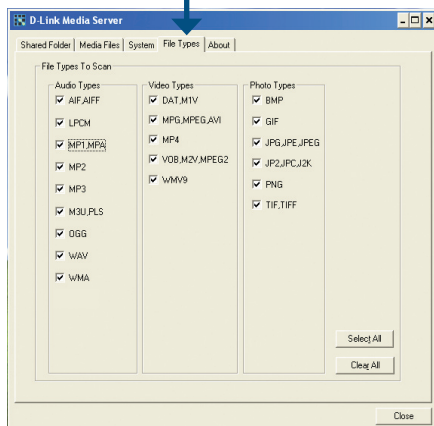

La scheda Shared Folders consente di specificare le cartelle che contengono i file audio, video e fotografici.

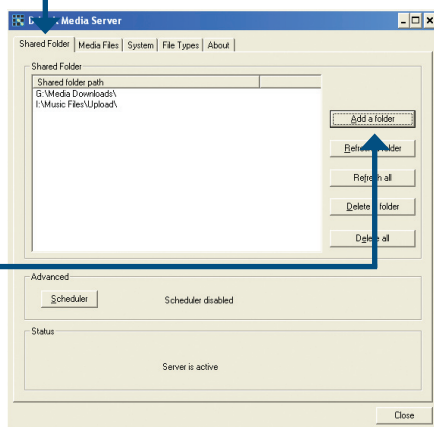

Cliccare su Add a Folder

Selezionare la cartella contenente di file da condividere.

Cliccare su **OK**

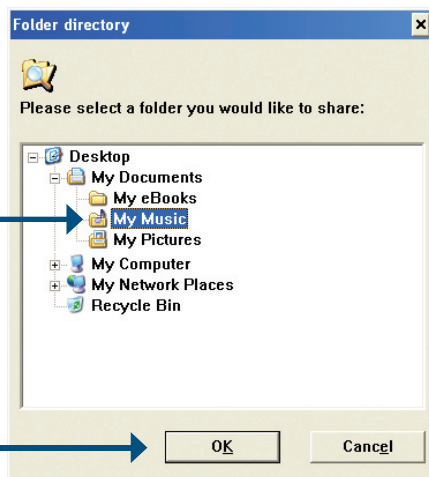

Ripetere la procedura per aggiungere tutte le cartelle contenenti file audio, video e fotografici

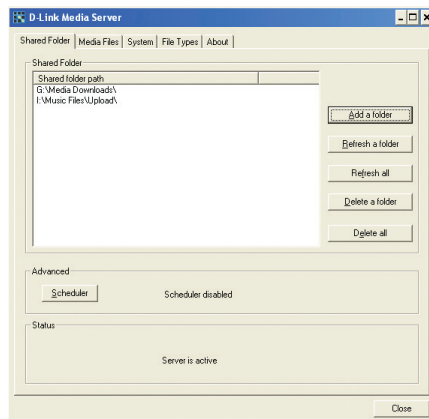

La scheda Media Files mostra tutti i file audio, video e fotografici.

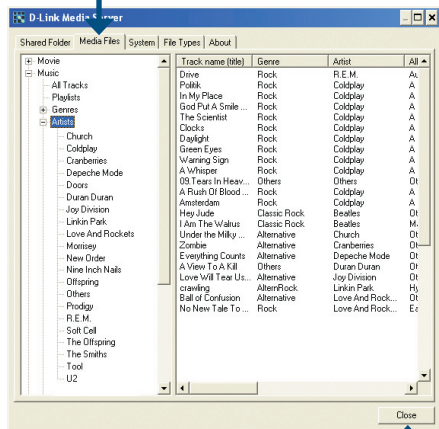

Cliccare su **Close**

Connessione del dispositivo DSM-520

Tutti i connettori audio, video e di rete sono posti sul pannello posteriore del dispositivo DSM-520.

Connettori Video

Selezionare una delle quattro possibili connessioni video del dispositivo DSM-520:

- **Connettore video composto**

Inserire le due estremità del cavo video giallo fornito con il prodotto, rispettivamente nel connettore VIDEO del dispositivo DSM-520 e nel connettore video della televisione.



- **Connettore S-Video**

Inserire le due estremità del cavo s-video fornito con il prodotto, rispettivamente nel connettore S-VIDEO del dispositivo DSM-520 e nel connettore s-video della televisione.



- **SCART**

Inserire le due estremità del cavo scart del dispositivo DSM-520 e della televisione.



Il pulsante VIDEO OUT del telecomando consente di passare dalle uscite composite/S-Video, SCART e HDMI. Se i connettori sono in uso ma non sono stati selezionati, lo schermo rimane blu.

• HDMI

Inserire le due estremità del cavo HDMI rispettivamente nei connettori HDMI del dispositivo DSM-520 e della televisione o del sistema audio/video.

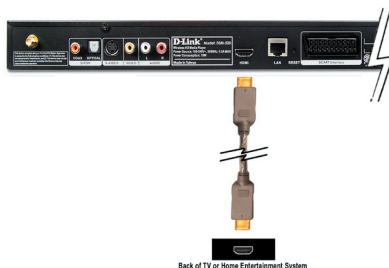

Nota: Questo cavo non viene fornito con il prodotto.

Per default il dispositivo DSM-520 è impostato nella modalità Composite/S-Video. Il pulsante VIDEO OUT del telecomando consente di passare a differenti modalità video.

- Per passare alla modalità SCART premere una volta il pulsante VIDEO OUT.
- Per passare alla modalità HDMI premere due volte il pulsante VIDEO OUT.
- Per ritornare alla modalità Composite/S-Video premere una terza volta il pulsante VIDEO OUT.

La modalità HDMI (High-Definition Multimedia Interface) supporta, con un unico cavo, video standard potenziati o ad alta definizione, oltre ad audio digitali multi canale.

Connessioni Audio

Per default il dispositivo DSM-520 è impostato nella modalità composite audio. Il pulsante AUDIO OUT del telecomando consente di passare dalla modalità composta alla modalità audio ottico digitale (ottico/coassiale).

Selezionare una delle tre possibili connessioni audio per il dispositivo DSM-520:

- **Audio composto**

Inserire i due connettori rosso e bianco del cavo audio fornito con il prodotto nel connettore AUDIO del dispositivo DSM-520 (facendo corrispondere i colori) del dispositivo DSM-520.

Connettere i connettori posti all'altra estremità del cavo alla televisione o al sistema audio/video.

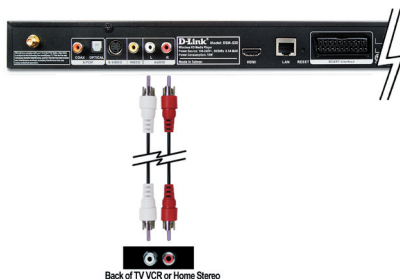

- **Audio ottico digitale**

Connettere le due estremità di un cavo ottico rispettivamente al connettore OPTICAL del dispositivo DSM-520 e al sistema audio/video.

Nota: Questo cavo non viene fornito con il prodotto



- **Audio digitale coassiale**

Connettere le due estremità di un cavo coassiale rispettivamente al connettore COAX del dispositivo DSM-520 e al sistema audio/video.

Nota: Questo cavo non viene fornito con il prodotto.



Connessioni di rete

Selezionare una delle due modalità di connessione di rete per il dispositivo DSM-520:

- **Connettore Ethernet RJ-45**

Connettere le due estremità del cavo Ethernet fornito con il prodotto, rispettivamente al connettore Ethernet del dispositivo e al router o hub della rete.



- **Antenna Wireless**

Fissare l'antenna fornita con il prodotto, inserendola nel relativo connettore. Verificare che l'antenna sia saldamente fissata e in posizione verticale.



Nota: La connessione contemporanea del cavo Ethernet e dell'antenna wireless non crea interferenze, tuttavia il dispositivo può instaurare una sola connessione (fissa o wireless) alla volta. Il tipo di connessione di rete deve essere specificato con il programma Setup Wizard e può essere modificato accedendo al Menu Setup. Per accedere al menu Setup, premere il pulsante SETUP del telecomando.

Una volta realizzate tutte le connessioni del MediaLounge™ DSM-520 Wireless HD Media Player, la rete assume un aspetto simile a quello illustrato in figura.

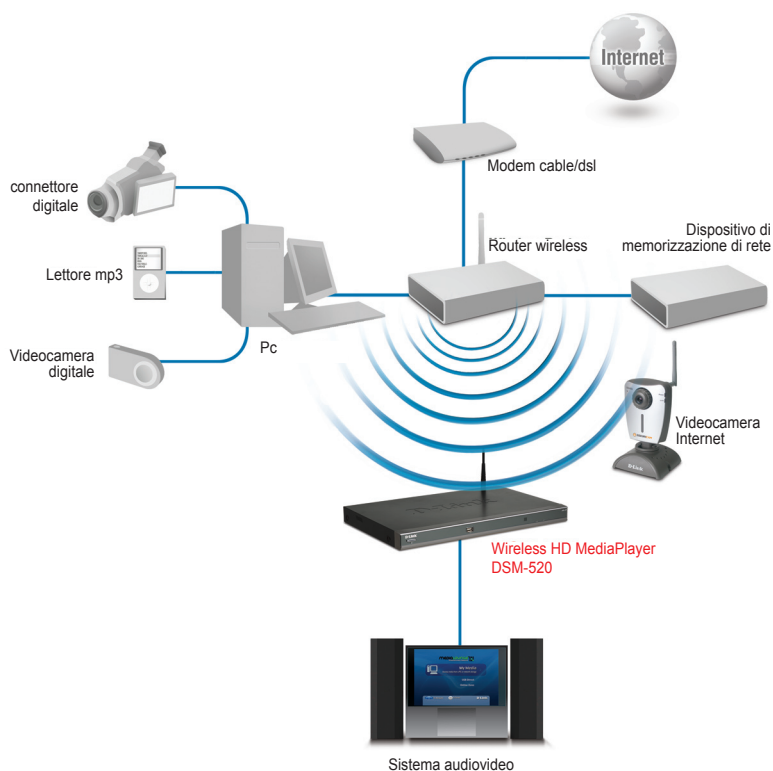

Utilizzo del telecomando

1. Accensione
2. Tasti alfanumerici
3. HOME
4. "." (punto)
5. CANCELLA
6. SILENZIOSO
7. PAGINA PRECEDENTE & SUCCESSIVA
8. VOLUME + & -
9. INDIETRO
10. INVIO
11. Pulsanti di navigazione
12. CONFIGURAZIONE
13. MENU
14. Tasti rapidi colorati
15. Stop, Play/Pausa, REV, FF, PRECEDENTE e SUCCESSIVO
16. INFO
17. RIPETIZIONE
18. RICERCA
19. SEQUENZA CASUALE
20. PIP (Picture In Picture)
21. AUDIO OUT
22. VIDEO OUT



Utilizzo della tastiera a video

Se si desidera inserire un testo, premere il tasto INVIO del telecomando per visualizzare la tastiera a video.

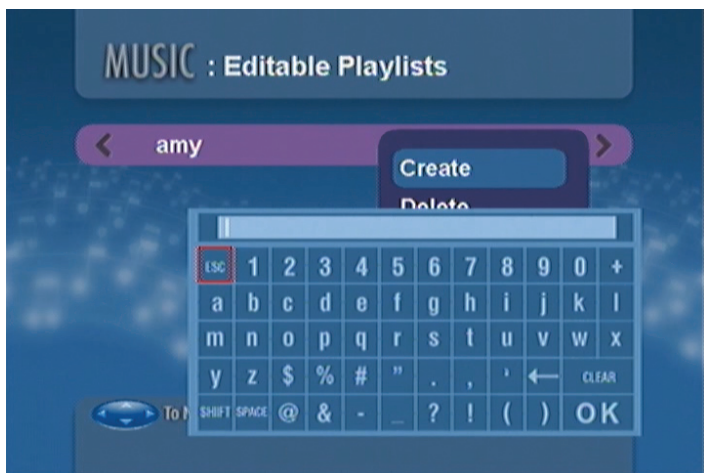

La tastiera può essere utilizzata per l'esecuzione di numerose funzioni per esempio per associare un nome al dispositivo DSM-520 o eseguire delle ricerche di brani musicali, foto e video. Per utilizzare la tastiera, selezionare il carattere desiderato con i pulsanti freccia e premere il tasto INVIO del telecomando. Il testo può essere inserito anche utilizzando i tasti da 2 a 9 del telecomando, come nel caso di un cellulare. Al termine dell'inserimento, evidenziare OK e premere il tasto INVIO.

Utilizzo del programma DSM-520 Setup Wizard

Se la procedura di configurazione non è ancora stata eseguita, il dispositivo DSM-520 visualizza il programma Setup Wizard. Il programma guida l'utente nell'esecuzione della procedura di configurazione del dispositivo DSM-520. In alternativa è possibile utilizzare il programma Windows® Connect Now (WCN) che semplifica la configurazione wireless del sistema. Le istruzioni sul programma Windows® Connect Now (WCN) sono descritte a pagina 22.



Clickare su Next per avviare il programma DSM-520 Setup Wizard

Inserire il nome desiderato o confermare le impostazioni di default.

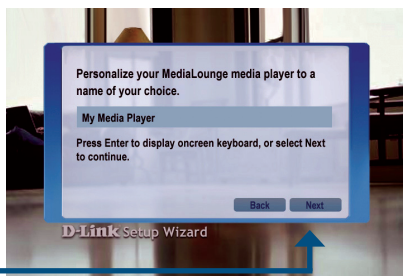

Cliccare su Next per continuare

Selezionare il tipo di connessione di rete.

Se si utilizza una connessione di rete Wired, passare al paragrafo Impostazioni di rete correnti a pagina 20

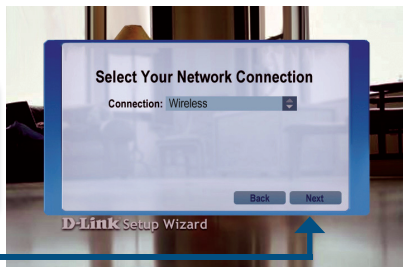

Cliccare su Next per continuare

Se si utilizza una connessione di rete wireless, selezionare il valore del parametro SSID della rete.

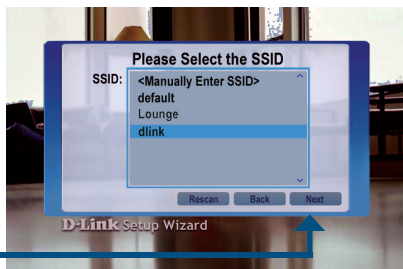

Cliccare su Next per continuare

In questo punto è possibile visualizzare e modificare le impostazioni di rete correnti.

Le chiavi possono essere inserite in formato esadecimale o ASCII. Per maggiori informazioni consultare il manuale utente contenuto nel CD-ROM.

Cliccare su Next per continuare

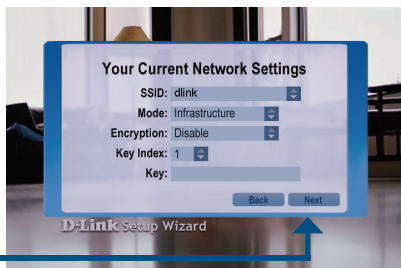

In questo punto è possibile visualizzare e modificare le impostazioni di rete correnti.

Cliccare su Next per continuare

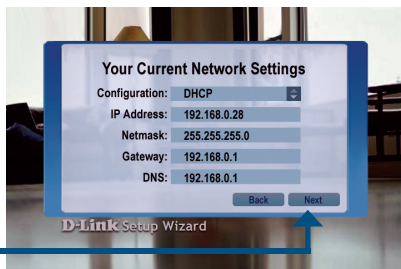

Selezionare un Media Server dall'elenco.

Cliccare su Next per continuare

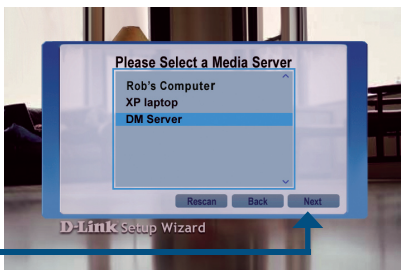

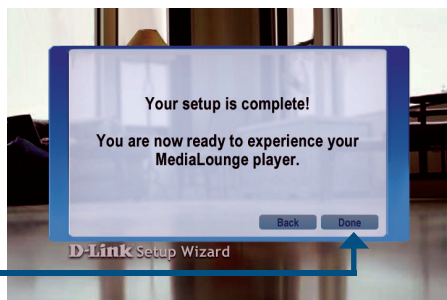

Cliccare su Done per terminare la procedura

La configurazione è terminata

Istruzioni e informazioni dettagliate sui tipi di file supportati sono disponibili nel manuale utente contenuto nel CD-ROM MediaLounge™.

Il MediaLounge™ DSM-520 è pronto per eseguire musica e visualizzare foto e video e garantisce all'utente tutti i piaceri derivanti da un sistema audio/video completo.

Dalla pagina principale è possibile accedere a MY MEDIA, USB DIRECT o ONLINE ZONE. Per tornare direttamente alla pagina principale premere il tasto HOME del telecomando.



Utilizzo del programma Windows® Connect Now (WCN) per la configurazione delle impostazioni wireless

Se i parametri wireless del PC sono già definiti, è possibile configurare il dispositivo DSM-520 con il software Windows® Connect Now (WCN), anziché con il programma setup wizard.

Nota: Il software WCN è disponibile solamente su PC dotati di Windows® XP e Service Pack 2.

Selezionare Start > Programmi > Accessori > Comunicazioni e cliccare su Installazione Rete senza fili.

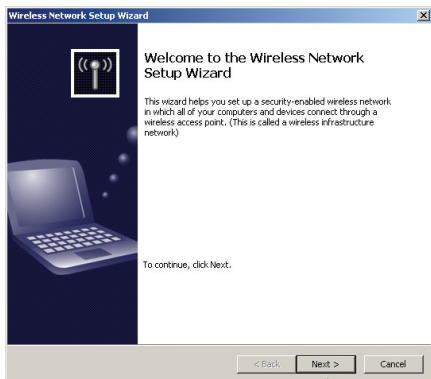
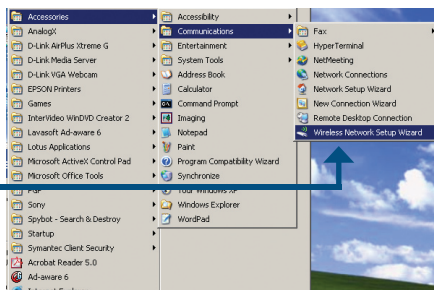

Cliccare su Avanti per continuare

Selezionare l'opzione che consente l'aggiunta alla rete wireless esistente di nuovi computer o dispositivi.

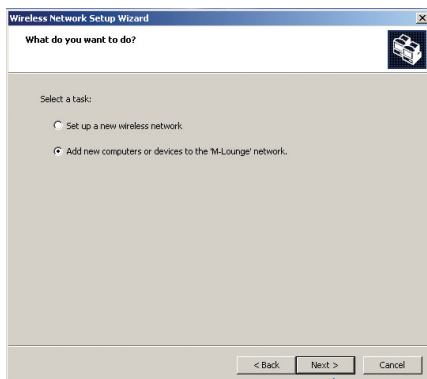

Cliccare su Avanti per continuare

Selezionare l'opzione Unità di memoria flash USB (consigliato), per salvare le impostazioni wireless della rete.

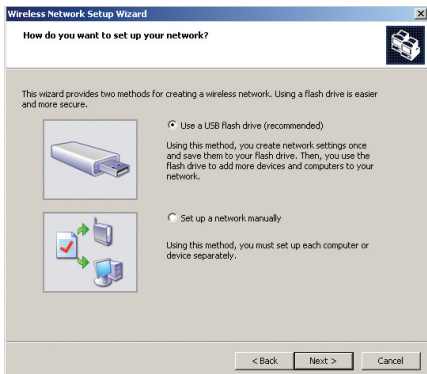

Cliccare su Avanti per continuare

Inserire l'unità flash nella porta USB del computer.

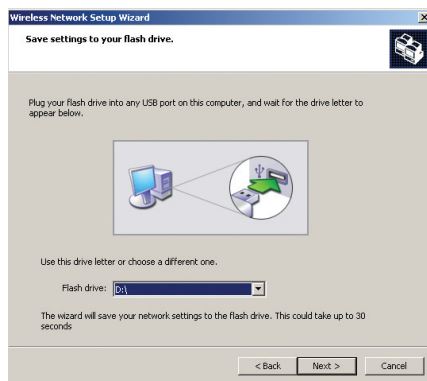

Cliccare su Avanti per continuare

Questa finestra viene visualizzata dopo che le impostazioni wireless sono state salvate sull'unità USB flash.

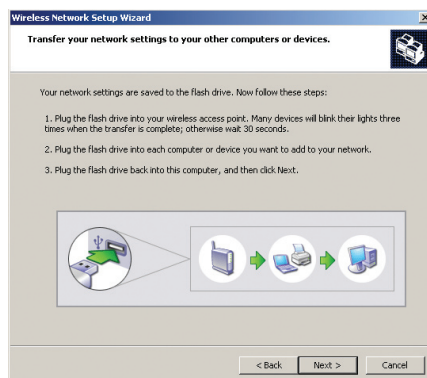

Rimuovere l'unità USB Flash dal PC e inserirla nella porta USB posta sul pannello frontale del dispositivo DSM-520.



Il dispositivo DSM-520 visualizza la seguente finestra.

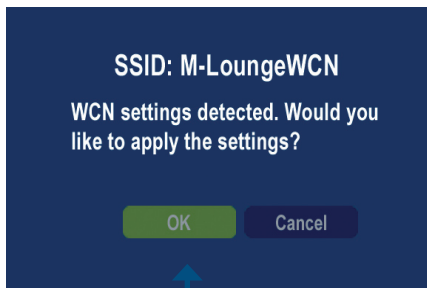

Cliccare su Avanti per continuare

La seguente finestra conferma che le impostazioni wireless della rete sono state applicate al dispositivo.

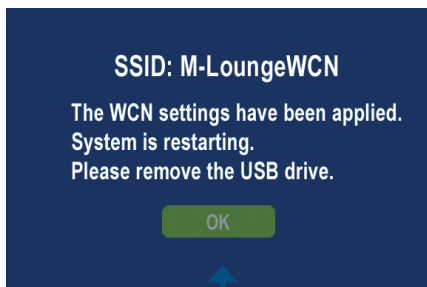

Cliccare su OK

Rimuovere l'unità USB Flash dal DSM-520 e inserirla nella porta USB del PC.

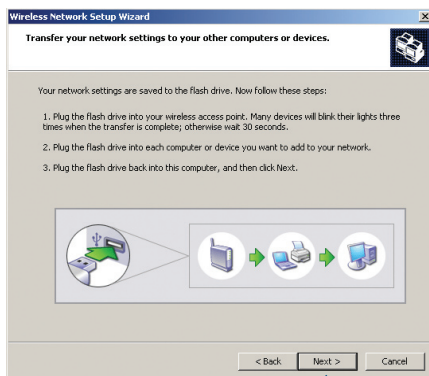

Cliccare su Avanti per continuare

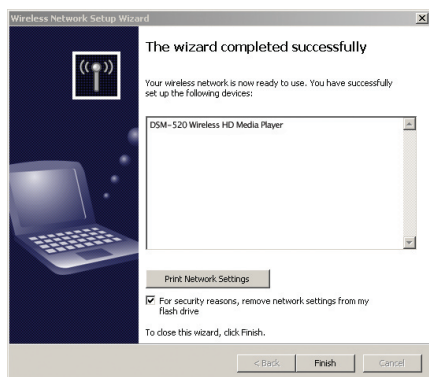

Cliccare su Fine

La configurazione delle impostazioni wireless con il software WCN è terminata!

Note

Supporto tecnico

Gli ultimi aggiornamenti e la documentazione sono disponibili sul sito D-Link.

Supporto tecnico per i clienti residenti in Italia

D-Link Mediterraneo S.r.L.

Via N. Bonnet 6/B 20154 Milano

Supporto Tecnico dal lunedì al venerdì dalle ore
9.00 alle ore 19.00 con orario continuato
Telefono: 02-39607160

URL : <http://www.dlink.it/supporto.html>
Email: tech@dlink.it

D-Link®
Building Networks for People



Installatiehandleiding

Version 1.2

DSM-520

Wireless HD Media Player

Systemvereisten

Minimale systeemvereisten:

- Windows® XP/2000
- 500 MHz-processor
- Intern geheugen: 128 MB
- 50 MB vrije schijfruimte en een draadloos of Ethernet-netwerk

Inhoud van de verpakking



DSM-520
Wireless HD Media Player



Afstandsbediening
met AAA-batterijen



Antenne



Installatie-cd
(met D-Link Media Server,
beknopte installatiehandleiding en
gebruikershandleiding)



Standaardkabel voor composite
audio/video (tulpestecker)



CAT5 Ethernet Cable
Ethernet-kabel



SCART-kabel



S-Video Cable
S-video-kabel

If any of the above items are missing, please contact your reseller. Als een van deze items ontbreekt, neemt u contact op met de leverancier.

Hardware-overzicht

Voorpaneel

USB 2.0-poort

Gebruik deze poort voor het rechtstreeks afspelen van content die is opgeslagen op een USB-apparaat.

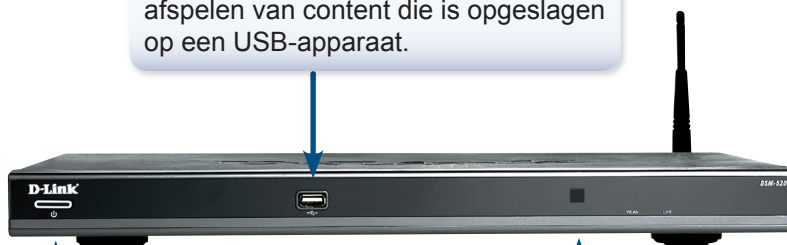

Aan/uit-knop

Druk op deze knop om de DSM-520 handmatig te starten zonder de afstandsbediening.

Sensor voor afstandsbediening

Richt de afstandsbediening op deze sensor om de DSM-520 te bedienen.

Aansluitingen op de achterzijde

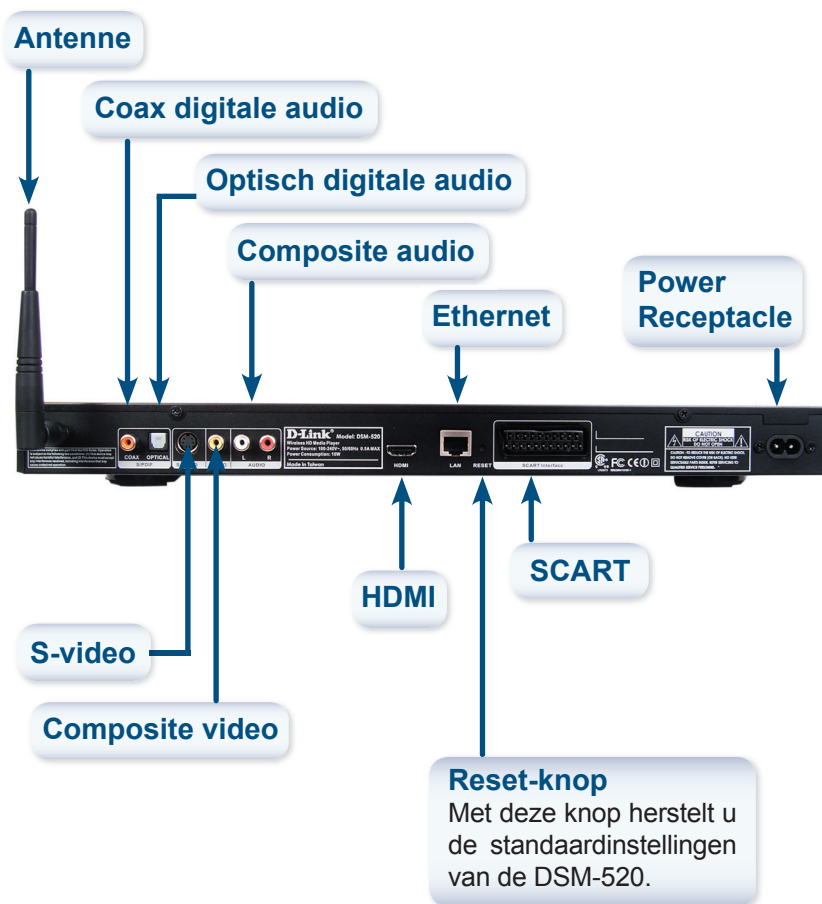

D-Link® Media Server installeren

Installeer D-Link® Media Server op elke computer die muziek-, video- of fotobestanden bevat die u wilt gebruiken met de DSM-520.

Volg de stappen in deze sectie om de software te installeren.

Plaats de bijgeleverde cd in het cd-rom-station. Het scherm hiernaast wordt weergegeven.

Klik op **Install D-Link® Media Server (D-Link® Media Server installeren)**

Als het scherm aan de rechterkant niet verschijnt, gaat u naar Deze computer en dubbelklikt u op het cd-rom-station. Het scherm aan de rechterkant wordt weergegeven.

Het eerste scherm van de installatiewizard van D-Link® Media Server verschijnt.

Klik op **Next (Volgende)**

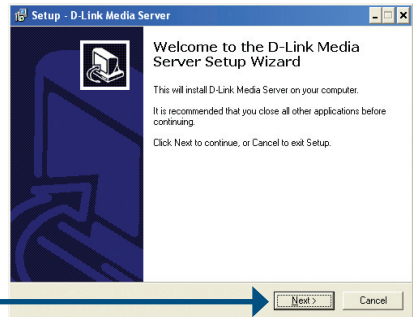

The D-Link license agreement screen appears.

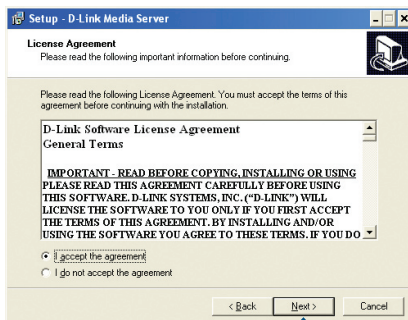

Klik op Next (Volgende)

Kies een doelmap of accepteer de standaardlocatie. Dit is de map waarin de software van D-Link Media Server wordt opgeslagen op uw computer.

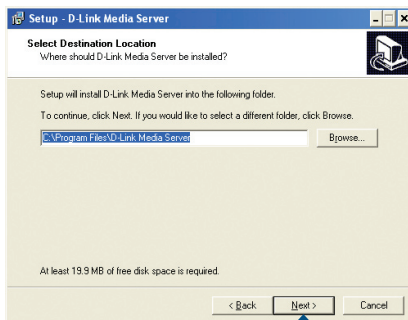

Klik op Next (Volgende)

Kies een map in het menu Start of accepteer de standaardlocatie.

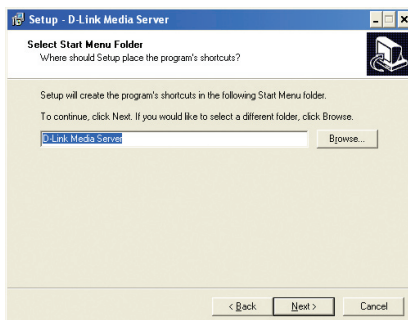

Klik op Next (Volgende)

Selecteer de pictogrammen die u wilt maken.

Selecteer Create a desktop icon (Bureaubladpictogram maken) als u het programma wilt kunnen starten vanaf het bureaublad.

Selecteer Create a Quick Launch icon (Taakbalkpictogram maken) als u het programma wilt kunnen starten via de taakbalk.

Selecteer Create a startup icon (Opstartpictogram maken) als u het programma automatisch wilt starten na het inschakelen van de computer.

De benodigde software wordt naar de aangegeven mappen op uw computer gekopieerd.

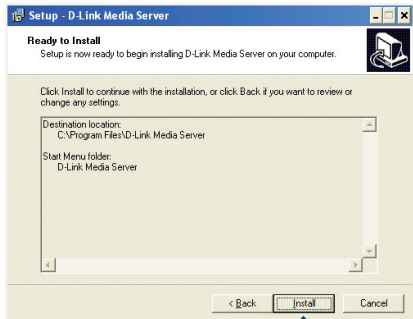
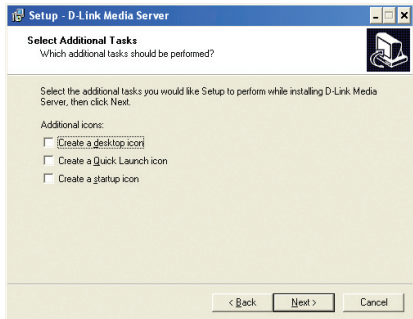

Klik op Install (Installeren)

Selecteer Launch D-Link®
**Media Server (D-Link® Media
Server starten)**

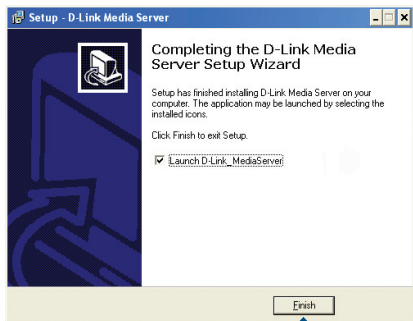

Klik op Finish (Voltooien)

D-Link® Media Server configureren

Als u het selectievakje Launch D-Link® Media Server (D-Link® Media Server starten) hebt ingeschakeld, wordt een scherm met de volgende tabbladen weergegeven.

Op het tabblad File Types (Bestandstypen) selecteert u de typen audio-, video- en fotobestanden die u wilt delen.

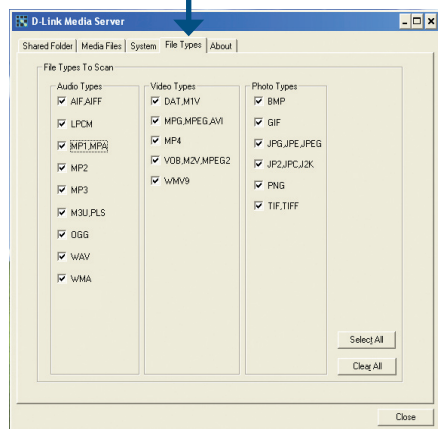

Het tabblad Shared Folders (Gedeelde mappen) is de plaats waar u de mappen selecteert waarin uw audio-, video- en fotobestanden zijn opgeslagen.

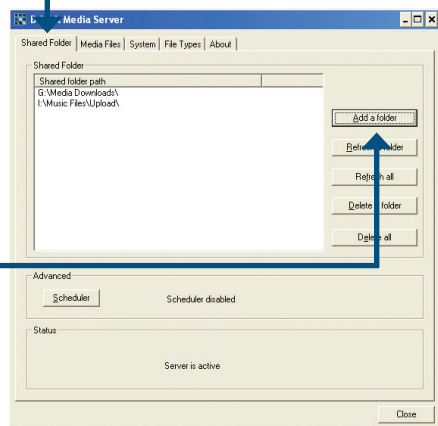

Klik op Add a folder (Map toevoegen)

Selecteer de map met de bestanden die u wilt delen.

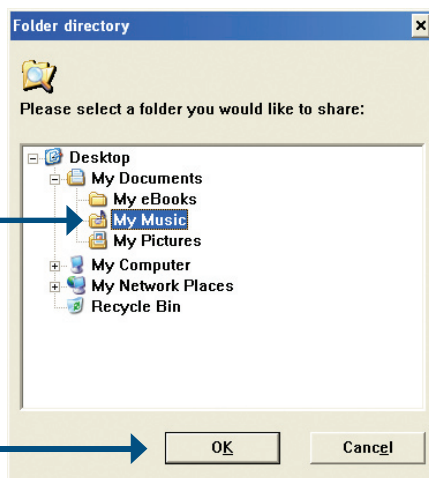

Klik op OK

Herhaal de stappen totdat alle mappen zijn toegevoegd die audio-, video- en fotobestanden bevatten die u wilt delen.

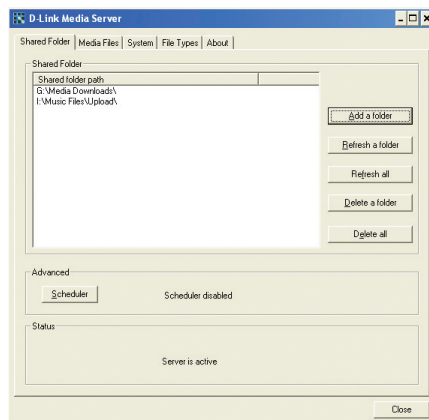

Op het tabblad Media Files (Mediabestanden) ziet u alle audio-, video- en fotobestanden, evenals belangrijke bestandsgegevens.

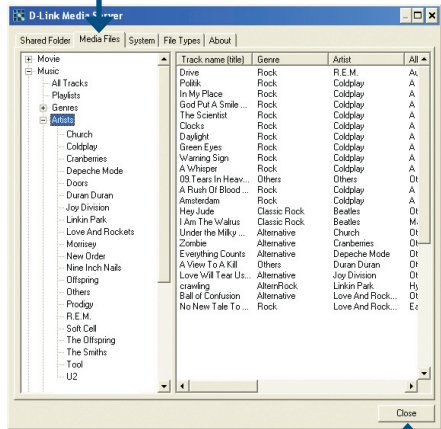

Klik op Close (Sluiten)

De DSM-520 aansluiten

Alle audio-, video- en netwerkaansluitingen bevinden zich op de achterzijde van de DSM-520.

Video-aansluitingen

Gebruik een van de volgende vier aansluitmogelijkheden om video af te spelen via de DSM-520:

- **Connector voor composite video**

Steek het ene uiteinde van de bijgeleverde gele videokabel in de VIDEO-connector van de DSM-520 en het andere uiteinde in de video-ingang op uw televisie.



- **S-video-connector**

Steek het ene uiteinde van de bijgeleverde S-video-kabel in de S-VIDEO-connector van de DSM-520 en het andere uiteinde in de S-video-connector van uw televisie.



- **SCART**

Sluit de kabel aan op de juiste connector op de DSM-520 en op de SCART-video-ingang van uw televisie.



Met de knop VIDEO OUT op de afstandsbediening kunt u schakelen tussen uitvoer via composite/S-video, SCART en HDMI. Als de connectors voor component video worden gebruikt, maar dit niet is ingesteld, wordt het scherm blauw weergegeven.

• HDMI

Steek het ene uiteinde van de HDMI-kabel in de HDMI-connector op de achterzijde van de DSM-520.

Steek het andere uiteinde in de HDMI-aansluiting van uw televisie of audio/videosysteem.

Opmerking: Deze kabel wordt niet bijgeleverd.

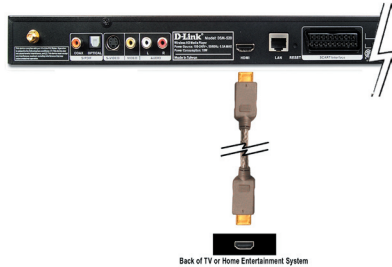

De DSM-520 is standaard ingesteld voor gebruik van composite/S-video. Met de knop VIDEO OUT op de afstandsbediening kunt u schakelen tussen de verschillende video-uitgangen.

- Druk 1x op VIDEO OUT om SCART te selecteren.
- Druk 2x op VIDEO OUT om HDMI te selecteren.
- Druk 3x op VIDEO OUT om terug te gaan naar composite/S-video.

HDMI (High-Definition Multimedia Interface) biedt ondersteuning voor standaard, Enhanced of High-Definition video, plus multikanaals digitale audio via één kabel.

Audio-aansluitingen

De DSM-520 is standaard ingesteld voor gebruik van composite audio. Met de knop AUDIO OUT op de afstandsbediening kunt u schakelen tussen uitvoer via composite audio en optisch digitale audio (optisch/coax).

Gebruik een van de volgende drie aansluitmogelijkheden om audio af te spelen via de DSM-520:

- **Composite audio**

Steek de rode en witte stekkers van de bijgeleverde kabel in de bijbehorende AUDIO-aansluitingen op de DSM-520.

Steek de bijbehorende uiteinden in de aansluitingen van uw televisie of audio/videosysteem.

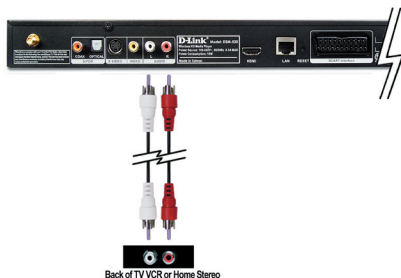

- **Optisch digitale audio**

Sluit het ene uiteinde van een kabel voor optical audio aan op de OPTICAL-connector van de DSM-520 en het andere uiteinde op de audio-ingang van uw audiosysteem.

Opmerking: Deze kabel wordt niet bijgeleverd.



- **Coax digitale audio**

Sluit het ene uiteinde van een kabel voor coax digitale audio aan op de COAX-connector van de DSM-520 en het andere uiteinde op de audio-ingang van uw audiosysteem.

Opmerking: Deze kabel wordt niet bijgeleverd.



Netwerkaansluitingen

Gebruik een van de volgende twee manieren om de DSM-520 aan te sluiten op een netwerk:

- **RJ-45 Ethernet-connector**

Sluit de bijgeleverde Ethernet-kabel aan op de netwerkpoort op het apparaat en op een router of hub in het netwerk.



- **Draadloze antenne**

Bevestig de bijgeleverde antenne door deze op de antenne-aansluiting te draaien. Zorg ervoor dat de antenne goed vastzit en omhoog wijst.



Opmerking: Het is mogelijk dat er een Ethernet-kabel is aangesloten op het apparaat en dat u ook de draadloze antenne wilt gebruiken. Dit is geen probleem, alleen kan er altijd maar één netwerk tegelijk worden benaderd (bedraad via Ethernet of draadloos via de antenne). Het type netwerkverbinding stelt u in via de Setup Wizard (installatiewizard). U kunt het type achteraf altijd wijzigen via het menu Setup (Configuratie). U opent dit menu door op **SETUP** op de afstandsbediening te drukken.

Hieronder ziet u een voorbeeld van een omgeving waarin alle verbindingen met de MediaLounge™ DSM-520 Wireless HD Media Player tot stand zijn gebracht.

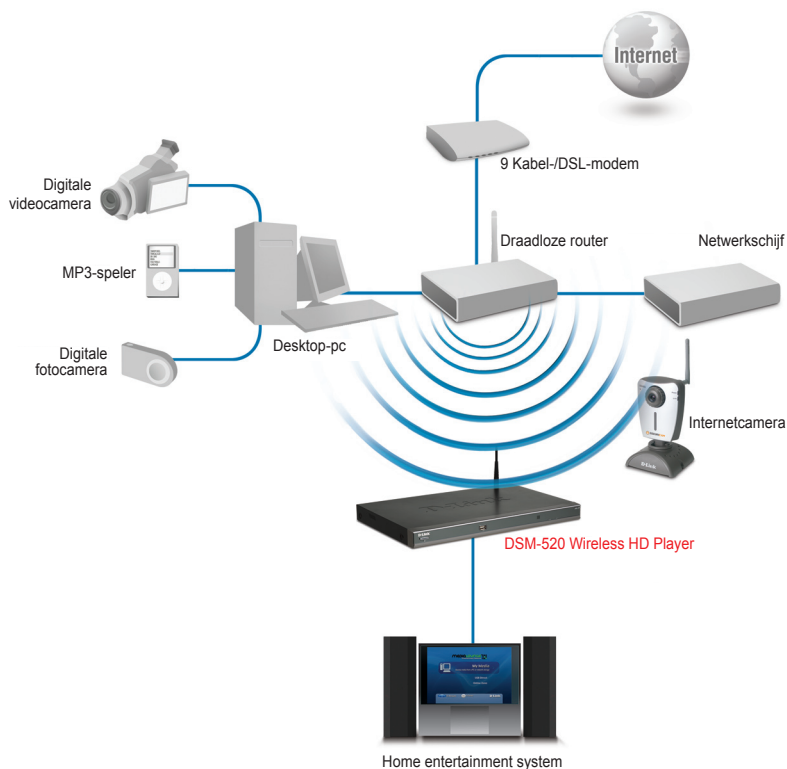

De afstandsbediening gebruiken

1. Aan/uit-knop
2. Alfnumerieke toetsen
3. HOME
4. "." (punt of stip)
5. DELETE
6. MUTE
7. PAGE UP & DOWN
8. VOLUME + & -
9. BACK
10. ENTER
11. Navigatieknoppen
12. SETUP
13. MENU
14. Gekleurde sneltoetsen
15. Stop, Play/Pause, REV, FF, PREV en NEXT
16. INFO
17. REPEAT
18. SEARCH
19. SHUFFLE
20. PIP (beeld In beeld)
21. AUDIO OUT
22. VIDEO OUT

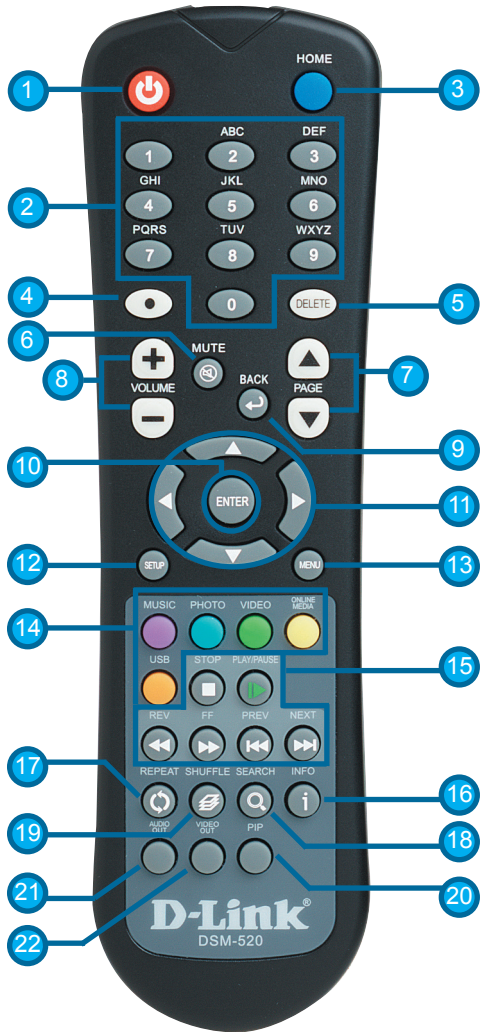

Het schermtoetsenbord gebruiken

Wanneer u tekst moet invoeren, drukt u op ENTER op de afstandsbediening om op het scherm een toetsenbord weer te geven.

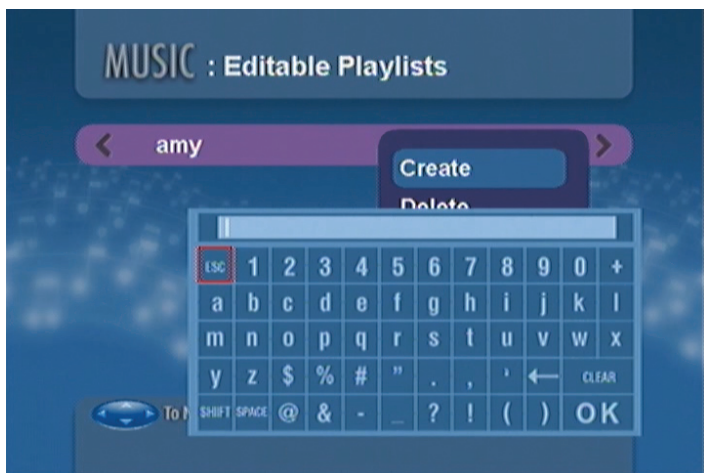

Gebruik het toetsenbord voor verschillende functies, zoals een naam geven aan de DSM-520 en het zoeken naar muziek, foto's of video. Gebruik het toetsenbord door met de pijltoetsen op de afstandsbediening een teken te markeren en vervolgens op **ENTER** te drukken. U kunt tekst ook invoeren met de cijfertoetsen 2-9 op de afstandsbediening, net als bij een mobiele telefoon. Markeer OK en druk op **ENTER** als u klaar bent met het invoeren van tekst.

De DSM-520 installatiewizard

Als u het apparaat de eerste keer start, wordt de installatiewizard van de DSM-520 (Setup Wizard) weergegeven. Deze wizard leidt u stapsgewijs door de stappen die nodig zijn voor het configureren van de DSM-520. U kunt ook Windows® Connect Now (WCN) gebruiken om de draadloze configuratie te vereenvoudigen. Ga hiervoor verder naar pagina 22.



Klik op Next (Volgende) om de wizard te starten.

Typ een naam voor het apparaat of accepteer de standaardinstelling.

Klik op Next (Volgende) om verder te gaan

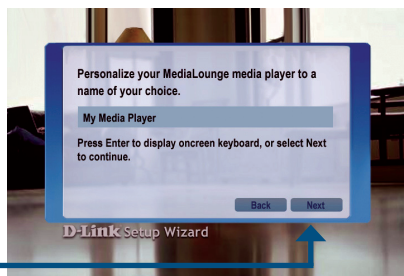

Selecteer het type netwerkverbinding.

Als u Wired (Vast) selecteert, kunt u verdergaan met Your Current Network Settings (De huidige netwerkinstellingen) op pagina 20

Klik op Next (Volgende) om verder te gaan

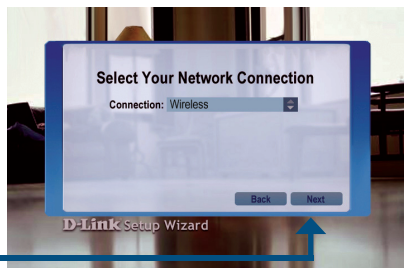

Als u een draadloze netwerkverbinding gebruikt, selecteert u de SSID van het netwerk.

Klik op Next (Volgende) om verder te gaan

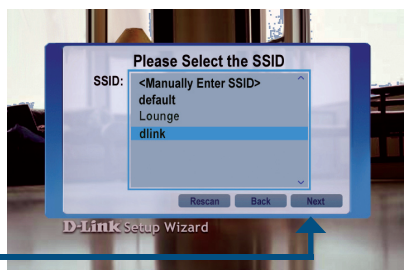

De huidige netwerkinstellingen (Your current network settings) worden weergegeven en u kunt deze indien nodig wijzigen.

De sleutel kunt u invoeren in de hexadecimale of ASCII-notatie. Raadpleeg de gebruikershandleiding op de cd voor meer informatie.

Klik op Next (Volgende) om verder te gaan

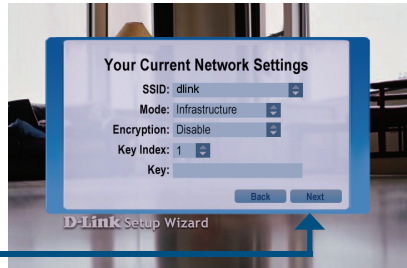

De huidige netwerkinstellingen (Your current network settings) worden weergegeven en u kunt deze indien nodig wijzigen.

Klik op Next (Volgende) om verder te gaan

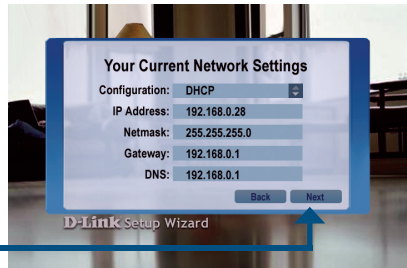

Selecteer een Media Server in de lijst.

Klik op Next (Volgende) om verder te gaan

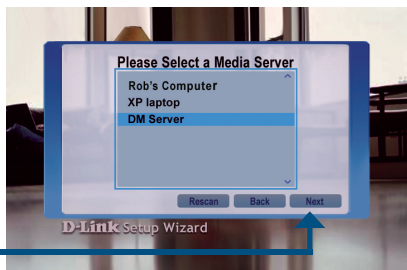

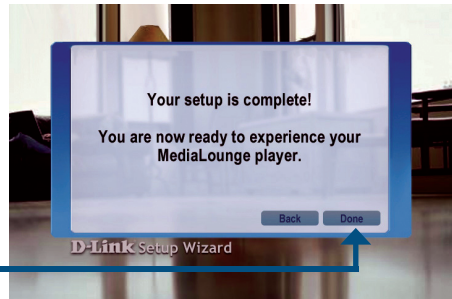

Klik op Done (Voltooien) om de installatie af te sluiten

De installatie is voltooid!

Uitvoerige instructies en informatie over ondersteunde bestandstypen kunt u lezen in de gebruikershandleiding op de bijgeleverde cd van MediaLounge™.

De MediaLounge™ DSM-520 is nu klaar voor het streamen van muziek, foto's en videobeelden naar uw home entertainment center.

Via dit beginscherm hebt u toegang tot de opties MY MEDIA, USB DIRECT en ONLINE ZONE. U kunt direct naar het beginscherm gaan door op HOME op de afstandsbediening te drukken.



Draadloze instellingen configureren met Windows® Connect Now (WCN)

Als u al draadloze instellingen hebt geconfigureerd op uw pc, kunt u in plaats van de wizard uit te voeren, Windows® Connect Now (WCN) gebruiken om de draadloze instellingen van uw DSM-520 te configureren.

Opmerking: WCN is alleen beschikbaar op computers met Windows® XP inclusief Service Pack 2.

Ga naar Start > Alle programma's > Bureau-accessoires > Communicatie en klik op Draadloos netwerk instellen.

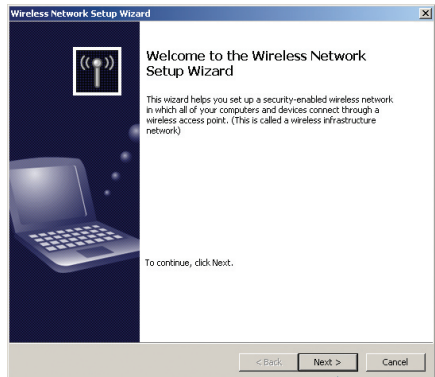
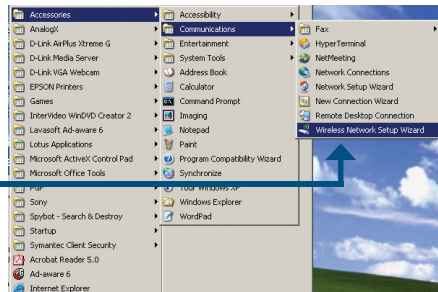

Klik op Volgende om verder te gaan

Selecteer de optie voor het toevoegen van nieuwe computers of apparaten aan het bestaande draadloze netwerk.

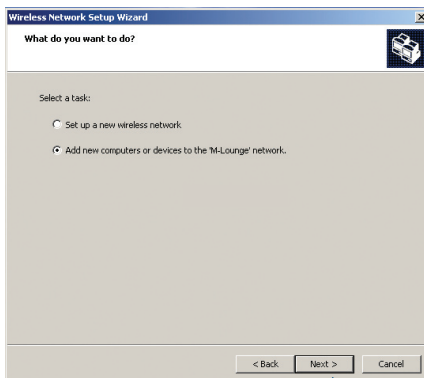

Klik op Volgende om verder te gaan

Selecteer de optie Een USB-flash-station gebruiken om de instellingen van het draadloze netwerk op te slaan.

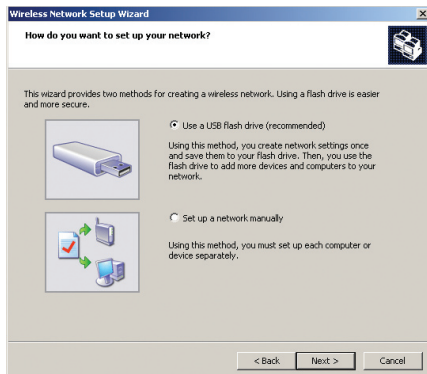

Klik op Volgende om verder te gaan

Sluit het flash-station (geheugenstick) aan op een USB-poort van uw computer.

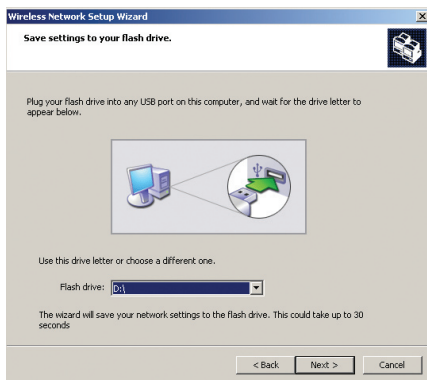

Klik op Volgende om verder te gaan

Dit scherm verschijnt wanneer de draadloze instellingen zijn opgeslagen op het USB-flash-station.

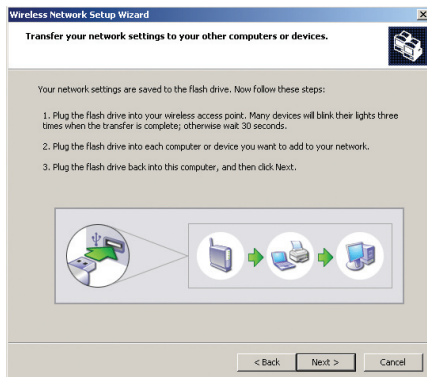

Haal het flash-station uit de computer en sluit het station aan op de USB-poort van de DSM-520 (op het voorpaneel).



Het volgende scherm verschijnt op de DSM-520.

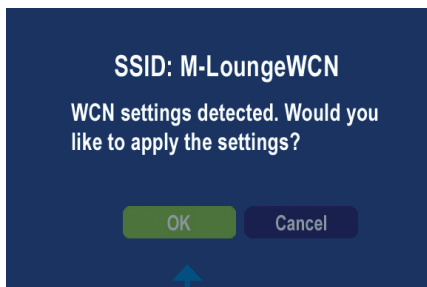

Klik op OK om verder te gaan

Dit scherm geeft aan dat de draadloze instellingen zijn toegepast.

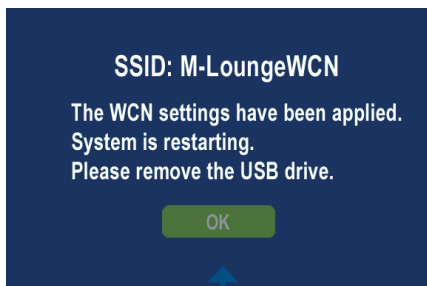

Klik op OK

Sluit het flash-station weer aan op uw computer.

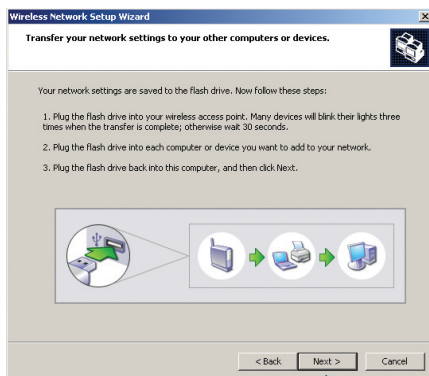

Klik op Volgende om verder te gaan

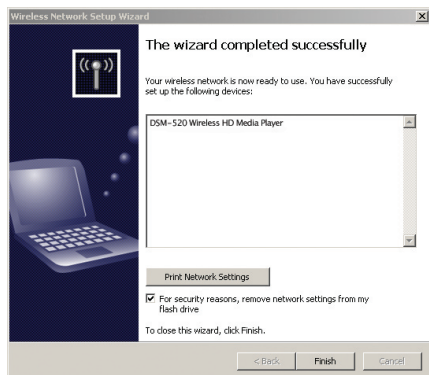

Klik op Voltoeien

De configuratie van uw draadloze instellingen met WCN is voltooid!

Notities

Technical Support

You can find software updates and user documentation on the D-Link website.

D-Link provides free technical support for customers within Benelux for the duration of the warranty period on this product.

Benelux customers can contact D-Link technical support through our website, or by phone.

Tech Support for customers within the Netherlands:

D-Link Technical Support over the Telephone:

0900 501 2007

Monday to Friday 9:00 am to 10:00 pm

D-Link Technical Support over the Internet:

www.dlink.nl

Tech Support for customers within Belgium:

D-Link Technical Support over the Telephone:

070 66 06 40

Monday to Friday 9:00 am to 10:00 pm

D-Link Technical Support over the Internet:

www.dlink.be

Tech Support for customers within Luxemburg:

D-Link Technical Support over the Telephone:

+32 70 66 06 40

Monday to Friday 9:00 am to 10:00 pm

D-Link Technical Support over the Internet:

www.dlink.be



■ ■ Skrócona Instrukcja Obsługi

Version 1.2

DSM-520

Bezprzewodowy odtwarzacz mediów

Wymagania systemowe

Minimalne wymagania systemowe:

- System operacyjny Microsoft Windows® XP/2000
- Procesor 500MHz lub szybszy
- 128MB pamięci RAM lub więcej
- 50MB miejsca dostępnego na dysku Sieć Ethernet lub sieć bezprzewodowa

Zawartość opakowania



DSM-520

Bezprzewodowy odtwarzacz mediów



Pilot zdalnego sterowania z bateriami (AAA)



Antena



Płyta instalacyjna (zawiera oprogramowanie D-Link Media Server, Skróconą instrukcję obsługi, podręcznik użytkownika)



Kable audio/video z wtykami RCA



Kabel Ethernet Cat.5



Kabel SCART



Kabel S-Video

Jeśli jakiegogo wyposażenia brakuje, skontaktuj się ze sprzedawcą.

Zapoznanie się z urządzeniem

Panel przedni

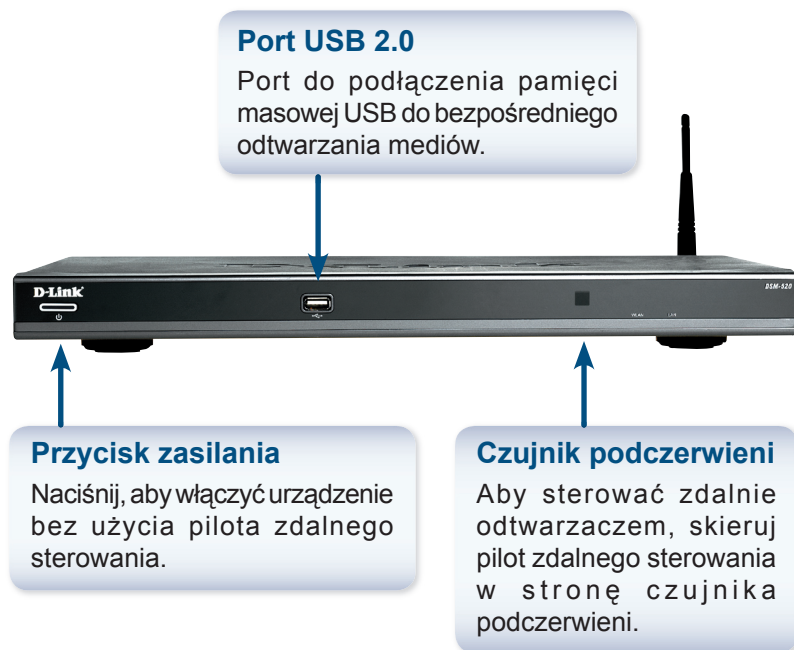

Panel tylny

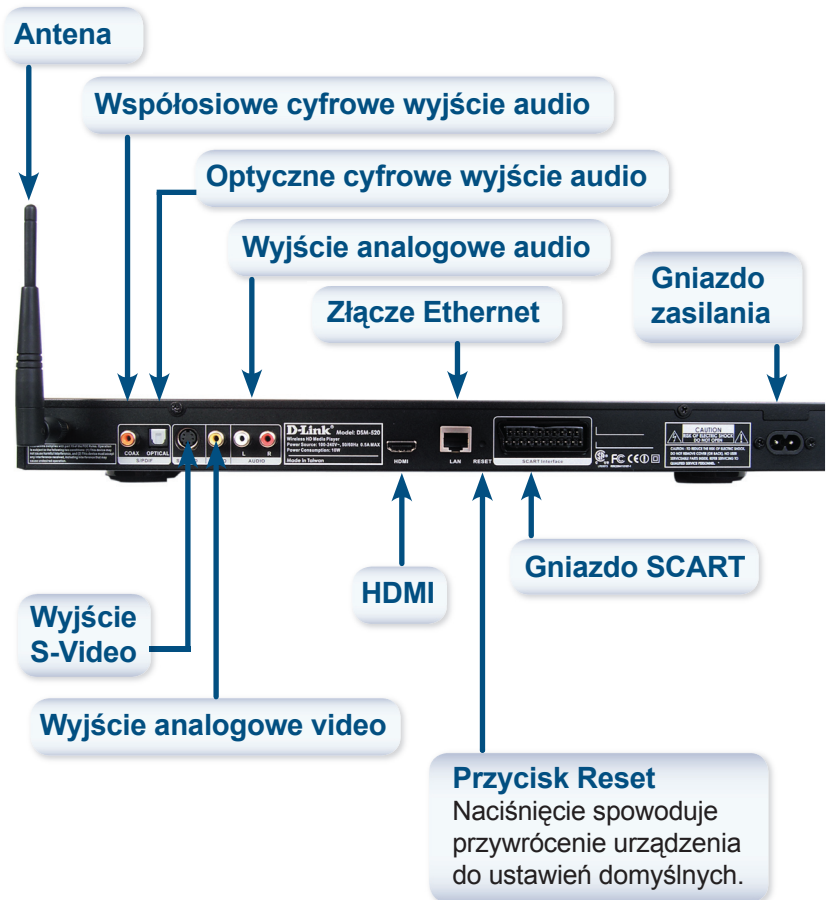

Instalacja oprogramowania D-Link Media Server

Zainstaluj oprogramowanie D-link Media Server na każdym komputerze zawierającym pliki muzyczne, wideo lub zdjęcia, które chcesz przeglądać przy użyciu DSM-520.

Postępuj zgodnie z informacjami w tej części, aby zainstalować to oprogramowanie.

Włóż płytę CD DSM-520 do napędu CD-ROM i zaczekaj na pojawienie się następującego ekranu.

Kliknij **Install D-Link® Media Server**

Jeśli ekran się nie pojawi, kliknij Mój komputer a następnie dwukrotnie ikonę napędu CD-ROM. Pojawi się ekran podobny, do umieszczonego obok.



Pojawi się kreator D-Link Media Server

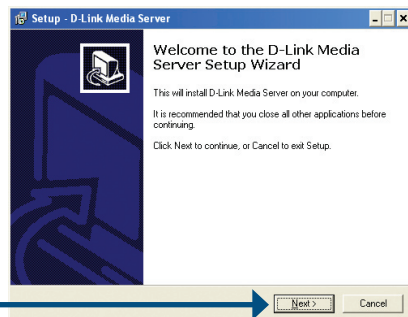

Kliknij **Dalej**

The D-Link license agreement screen appears.

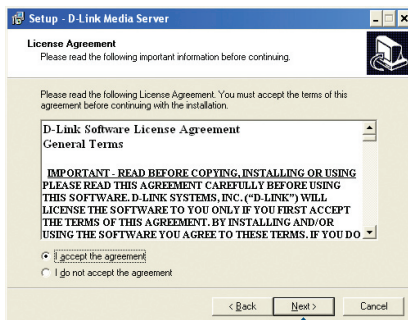

Kliknij Dalej

Wybierz docelowy folder instalacji lub zaakceptuj lokalizację domyślną.

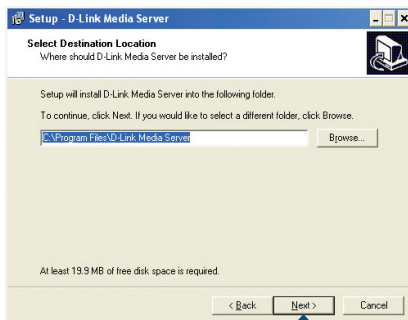

Kliknij Dalej

Wybierz folder w menu Start lub zaakceptuj lokalizację domyślną.

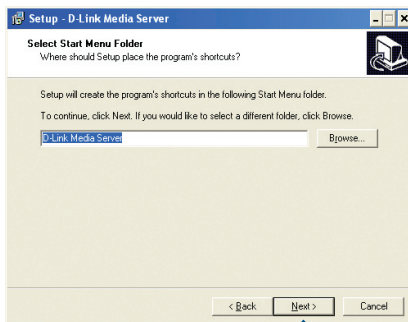

Kliknij Dalej

Wybierz ikony, które mają zostać utworzone.

Wybierz Create a desktop icon (Utwórz ikonę na pulpicie) aby utworzyć ikonę na pulpicie.

Wybierz Create a Quick Launch icon (Utwórz ikonę na pasku szybkiego uruchamiania) aby utworzyć ikonę w pasku szybkiego uruchamiania.

Wybierz Create a startup icon (Uruchamiaj program przy starcie) aby program uruchamiał się wraz z systemem operacyjnym.

Konieczne oprogramowanie zostanie skopiowane do odpowiednich lokalizacji w twoim komputerze.

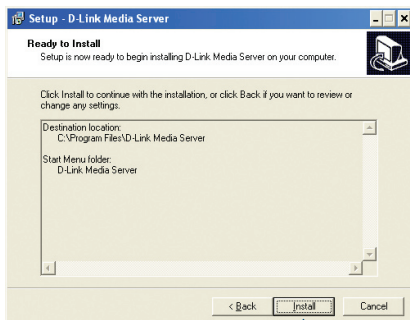
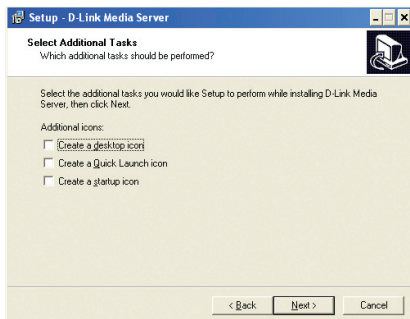

Kliknij **Instaluj**

Zaznacz **Launch D-Link® Media Server (Uruchom D-Link Media Server)**

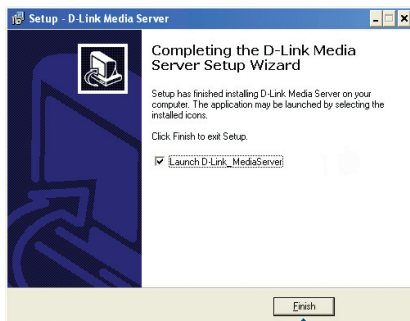

Kliknij **Zakończ**

Konfiguracja oprogramowania D-Link® Media Server

Jeśli zaznaczyłeś opcję Launch D-Link® Media Server pojawi się następujący ekran.

Zakładka File Types (Typy plików) pozwala na wybór typów plików, które chcesz udostępniać.

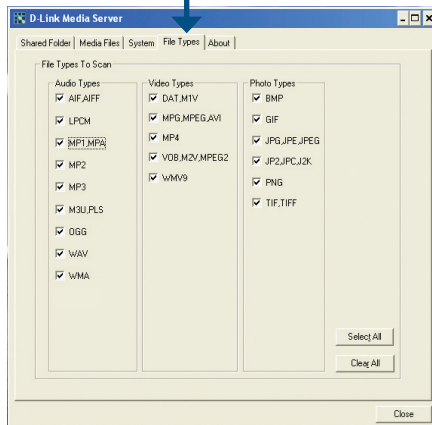

Zakładka Shared Folders (Współdzielone foldery) pozwala na wybranie katalogów zawierających pliki audio, wideo i graficzne.

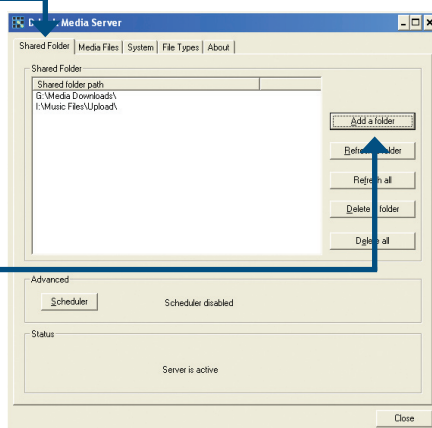

Kliknij Add a Folder (Dodaj folder)

Wybierz folder zawierający pliki, które chcesz udostępnić.

Kliknij OK.

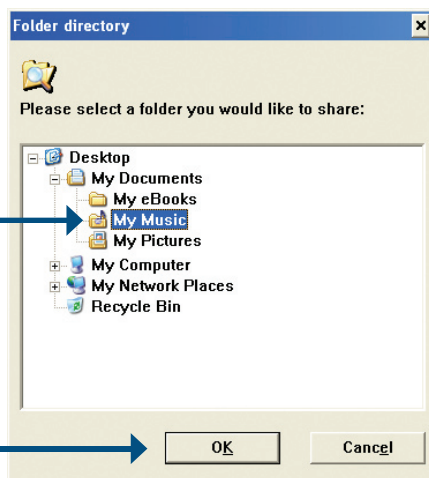

Powtarzaj powyższe kroki jeśli chcesz dodać inne foldery zawierające pliki audio, wideo i graficzne.

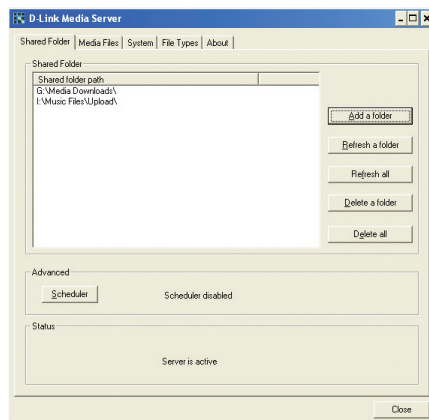

Na zakładce Media Files (Pliki mediów) możesz również zobaczyć wszystkie pliki audio, wideo i graficzne.

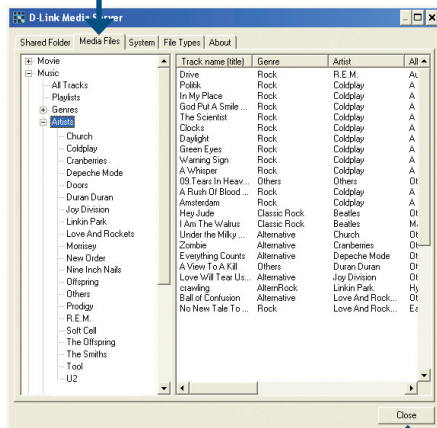

Kliknij Close (Zamknij)

Podłączenie DSM-520

Wszystkie złącza audio i wideo zlokalizowane są na tylnym panelu DSM-520.

Złącza wideo

Wybierz jeden z czterech sposobów podłączenia sygnału wideo:

- **Złącze Composite Video**

Podłącz dostarczony kabel wideo żółtą wtyczką do złącza VIDEO urządzenia DSM-520 oraz wtyczkę z drugiej strony kabla do wejścia w odbiorniku telewizyjnym.



- **Złącze S-Video**

Podłącz dostarczony kabel S-Video do złącza S-VIDEO urządzenia DSM-520 oraz wtyczkę z drugiej strony kabla do wejścia w odbiorniku telewizyjnym.



- **Złącze SCART**

Podłącz kabel SCART do złącza SCART urządzenia DSM-520 oraz drugi koniec kabla do złącza w odbiorniku telewizyjnym.



Przycisk VIDEO OUT na pilocie zdalnego sterowania przełącza pomiędzy wyjściami Composite/S-Video/SCART/HDMI. Jeśli podłączone jest więcej złącz, ale odpowiednie źródło sygnału nie jest wybrane, ekran będzie świecił na niebiesko.

• HDMI

Podłącz kabel HDMI do złącza HDMI na tylnym panelu DSM-520.

Podłącz drugi koniec kabla HDMI do złącza w odbiorniku telewizyjnym lub systemie audio/video.



Notatka: Ten kabel nie znajduje się w zestawie.

Domyślnie DSM-520 jest ustawiony w trybie Composite/S-Video. Naciśnięcie przycisku VIDEO OUT na pilocie zdalnego sterowania pozwala przełączać pomiędzy różnymi źródłami sygnału.

- Naciśnij jeden raz przycisk VIDEO OUT aby przełączyć na złącze SCART.
- Naciśnij dwa razy przycisk VIDEO OUT aby przełączyć na złącze HDMI.
- Naciśnij przycisk VIDEO OUT po raz trzeci aby powrócić do złącza Composite/S-Video.

Złącze multimedialne wysokiej rozdzielczości (High Definition Multimedia Interface - HDMI) obsługuje sygnał wideo (standard, rozszerzone, wysokiej rozdzielczości) oraz wielokanałowy cyfrowy dźwięk w jednym kablu.

Złącza audio

Domyślnie DSM-520 jest ustawiony w trybie dźwięku analogowego stereo. Przycisk AUDIO OUT na pilocie zdalnego sterowania przełącza pomiędzy tym trybem, a wyjściem cyfrowym (optycznym/współosiowym).

Wybierz jeden z trzech sposobów podłączenia sygnału audio:

- **Wyjście analogowe audio**

Podłącz dostarczony kabel złączem białym i czerwonym do gniazd DSM-520.

Podłącz drugi koniec kabla go gniazd w odbiorniku telewizyjnym lub systemie audio/wideo.

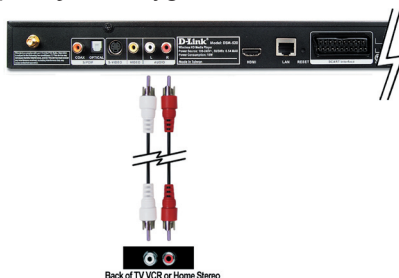

- **Optyczne cyfrowe wyjście audio**

Podłącz złącze optyczne do gniazda OPTICAL urządzenia DSM-520, zaś drugi koniec kabla do wejścia systemu audio.

Notatka: Ten kabel nie znajduje się w zestawie.



- **Współosiowe cyfrowe wyjście audio**

Podłącz złącze współosiowe do gniazda COAX urządzenia DSM-520, zaś drugi koniec kabla do wejścia systemu audio.

Notatka: Ten kabel nie znajduje się w zestawie.



Połączenie sieciowe

Wybierz jeden z dwóch sposobów podłączenia DSM-520 do sieci:

- **Złącze Ethernet RJ-45**

Podłącz dostarczony kabel Ethernet do gniazda Ethernet DSM-520, zaś drugi koniec kabla do rutera lub koncentratora w sieci.



- **Antena połączenia bezprzewodowego**

Dołącz dostarczoną antenę poprzez wkręcenie jej w złącze antenowe. Upewnij się, że antena jest dobrze dokręcona i znajduje się w pozycji pionowej.



Notatka: Możesz mieć podłączone jednocześnie kabel Ethernet oraz antenę. Tylko jeden rodzaj połączenia (przewodowe lub bezprzewodowe) może być wykorzystywany w tym samym czasie. Typ połączenia jest wybierany w kreatorze konfiguracji i może zostać zmieniony w menu Setup. Aby otworzyć menu Setup, naciśnij przycisk SETUP na pilocie zdalnego sterowania.

Poniższy diagram ilustruje przykładowy wygląd sieci po dokonaniu wszystkich połączeń.

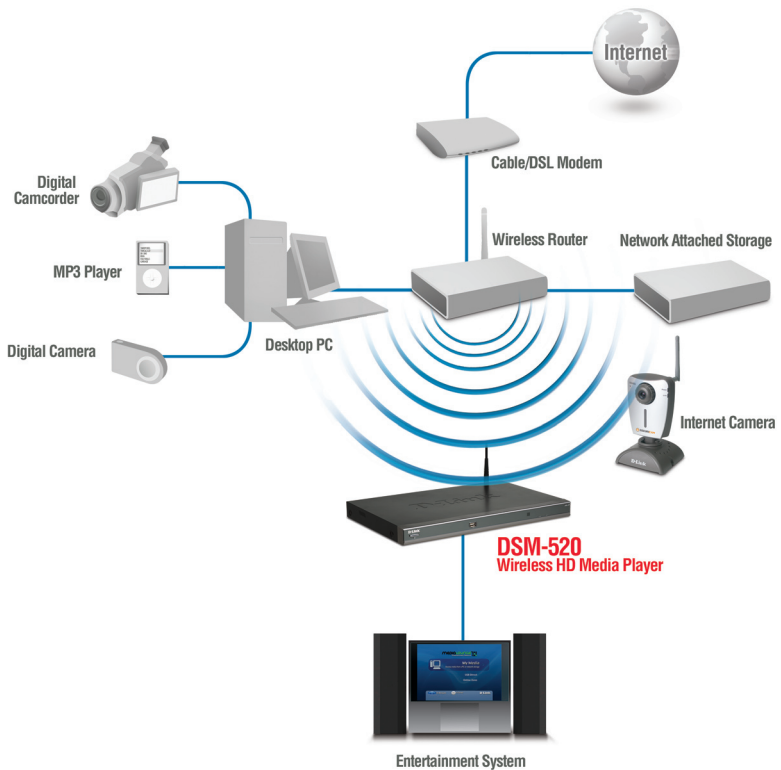

Pilot zdalnego sterowania

1. Zasilanie
2. Klawisze alfanumeryczne
3. HOME
4. "." kropka
5. Kasowanie
6. Wyciszenie
7. Strona w górę/dół
8. Głośność +/-
9. Wstecz
10. Enter
11. Przyciski nawigacyjne
12. Setup
13. Menu
14. Kolorowe przyciski skrótu
15. Stop, Odtwarzaj/Pauza, Przewijanie wstecz, Przewijanie w przód, Wstecz, Następny
16. Info
17. Powtarzaj
18. Szukaj
19. Losowo
20. PIP (Obraz w obrazie)
21. AUDIO OUT
22. VIDEO OUT

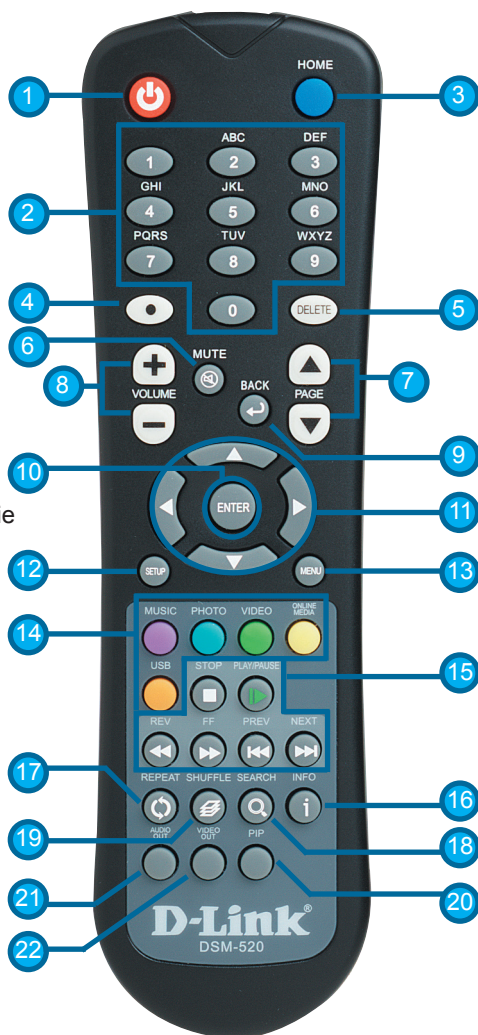

Wirtualna klawiatura

Jeśli chcesz wprowadzić tekst, naciśnij Enter na pilocie zdalnego sterowania. Na ekranie pojawi się klawiatura.

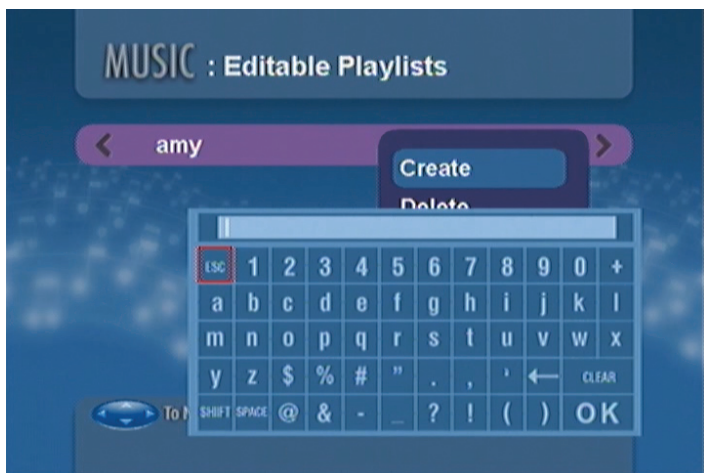

Klawiatura jest używana przy nadawaniu nazw, wyszukiwaniu, itp. Aby wprowadzić znak, podświetl odpowiedni znak używając strzałek na pilocie zdalnego sterowania i naciśnij ENTER. Tekst może być również wprowadzany przy użyciu przycisków 2-9 na pilocie podobnie, jak w telefonie komórkowym. Podświetl OK i naciśnij ENTER po zakończeniu wprowadzania tekstu.

Kreator konfiguracyjny DSM-520

Po pierwszym uruchomieniu, DSM-520 wyświetli kreator konfiguracyjny, który przeprowadzi użytkownika przez proces instalacji i konfiguracji. Możliwe jest również użycie technologii Windows Connect Now (WCN) aby uprościć konfigurację sieci bezprzewodowej – strona 22.



Kliknij Next (Dalej) aby uruchomić kreator konfiguracji DSM-520.

Wprowadź przyjazną nazwę lub zaakceptuj ustawienie domyślne.

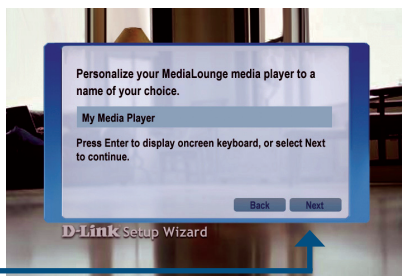

Kliknij Next (Dalej) aby kontynuować.

Wybierz typ połączenia z siecią.

Jeśli wybrałeś Wired (przewodowo), przejdź na stronę 22.

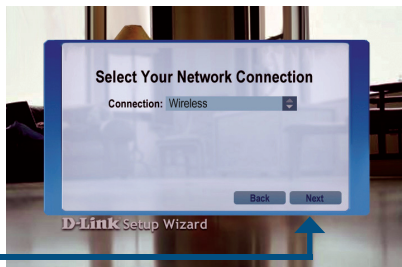

Kliknij Next (Dalej) aby kontynuować.

Jeśli używasz sieci bezprzewodowej, wybierz SSID swojej sieci.

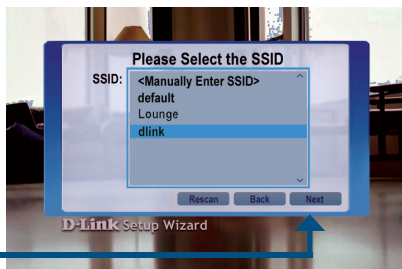

Kliknij Next (Dalej) aby kontynuować.

Wyświetlone są aktualne ustawienia sieci i teraz mogą zostać zmodyfikowane.

Klucze mogą być wprowadzone w formacie HEX lub ASCII.

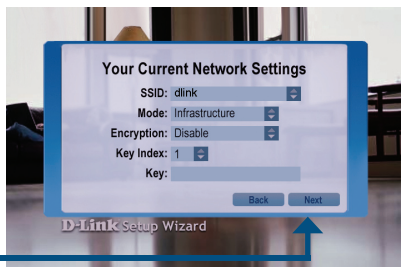

Kliknij Next (Dalej) aby kontynuować.

Wyświetlone są aktualne ustawienia sieci i teraz mogą zostać zmodyfikowane.

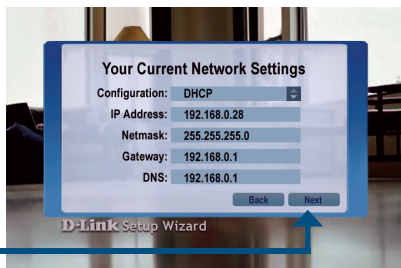

Kliknij Next (Dalej) aby kontynuować.

Wybierz serwer mediów z dostępnej listy.

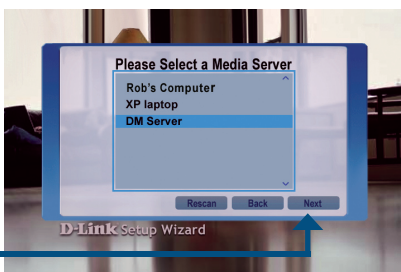

Kliknij Next (Dalej) aby kontynuować.

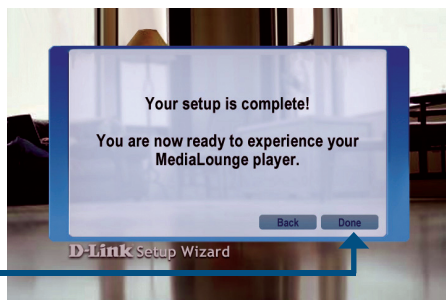

Kliknij Done (Zakończ) aby zakończyć.

Konfiguracja została ukończona

Aby uzyskać dokładne informacje na temat obsługiwanych typów plików, zajrzyj do instrukcji użytkownika znajdującej się na płycie CD-ROM.

Twój odtwarzacz DSM-520 jest gotowy do odtwarzania muzyki, zdjęć i filmów w Twoim domowym centrum multimedialnym.

Z tego ekranu głównego masz dostęp do mediów (MY MEDIA), złącza USB (USB DIRECT), sieci (ONLINE ZONE). Aby przejść bezpośrednio do ekranu głównego, naciśnij przycisk HOME na pilocie zdalnego sterowania.



Konfiguracja sieci bezprzewodowej przy pomocy WCN

Jeśli masz skonfigurowaną sieć bezprzewodową na swoim PC, zamiast użyć kreatora instalacji, możesz użyć technologii WCN aby automatycznie skonfigurować ustawienia sieci bezprzewodowej na DSM-520.

Notatka: WCN jest dostępne tylko w systemie Microsoft Windows XP SP2.

Otwórz Start > Programy > Akcesoria > Komunikacja i kliknij Kreator sieci bezprzewodowej.

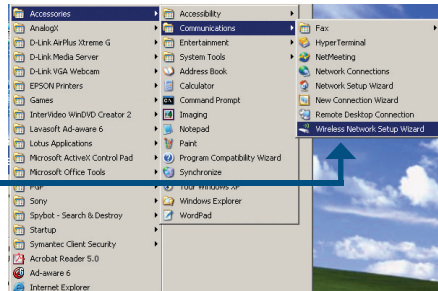

Kliknij Next (Dalej) aby kontynuować.

Wybierz opcję dodania nowego komputera lub innego urządzenia do istniejącej sieci bezprzewodowej.

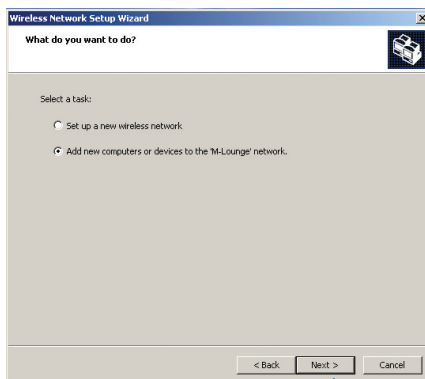

Kliknij Next (Dalej) aby kontynuować.

Wybierz Użyj dysku flash USB aby zapisać ustawienia sieci bezprzewodowej.

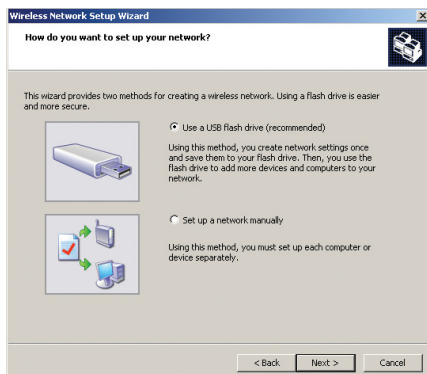

Kliknij Next (Dalej) aby kontynuować.

Podłącz swoją pamięć USB do portu USB w komputerze.

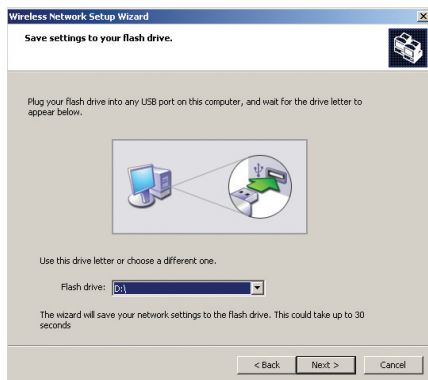

Kliknij Next (Dalej) aby kontynuować.

Ten ekran pojawi się po zapisaniu ustawień na dysku USB.

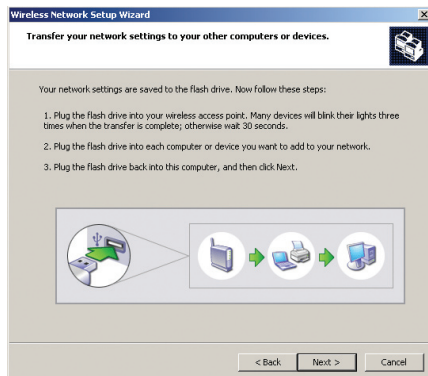

Następnie wyjmij dysk USB z PC i włóż go do portu USB w DSM-520 zlokalizowanym na panelu przednim.



Na odbiorniku przyłączonym do DSM-520 pojawi się następujący ekran.

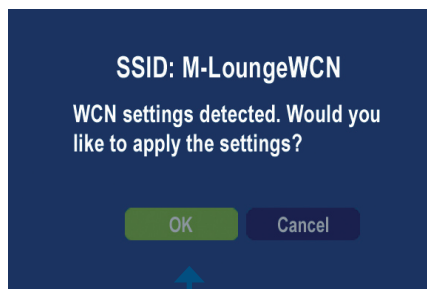

Kliknij Next (Dalej) aby kontynuować.

Ten ekran potwierdza, że ustawienia sieci bezprzewodowej zostały zastosowane.

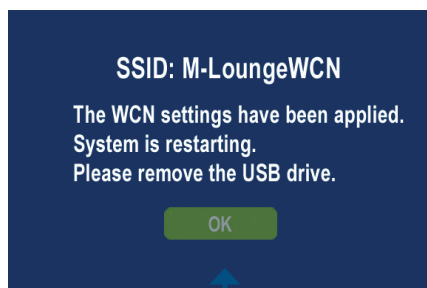

Kliknij OK

Następnie wyjmij dysk USB z DSM-520 i włóż go z powrotem do portu USB w PC.

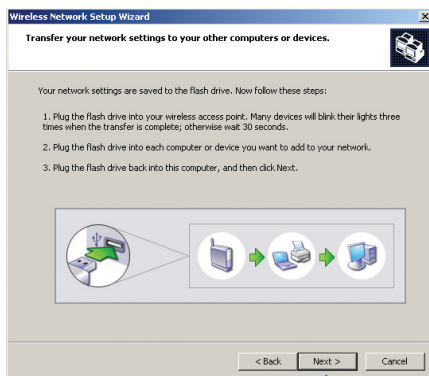

Kliknij Next (Dalej) aby kontynuować.

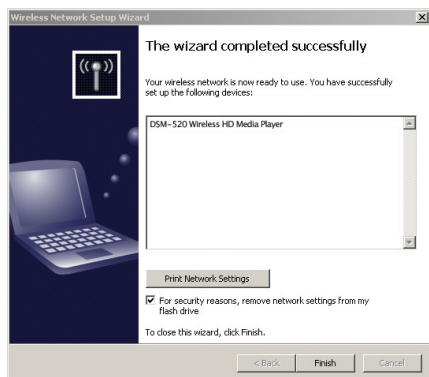

Kliknij Finish (Zakończ)

Zakończyłeś konfigurację sieci bezprzewodowej przy użyciu WCN!

Notatki

Pomoc techniczna

Najnowsze wersje oprogramowania i dokumentacji użytkownika można znaleźć w serwisie internetowym firmy D-Link.

D-Link zapewnia bezpłatną pomoc techniczną klientom w Polsce w okresie gwarancyjnym produktu.

Klienci z Polski mogą się kontaktować z działem pomocy technicznej firmy D-Link za pośrednictwem Internetu lub telefonicznie.

Telefoniczna pomoc techniczna firmy D-Link:

(+48 12) 25-44-000

Pomoc techniczna firmy D-Link świadczona przez Internet:

URL: <http://www.dlink.pl>

e-mail: dlink@fixit.pl

D-Link[®]
Building Networks for People



Návod na instalaci

Version 1.2

DSM-520

Bezdrátový HD přehrávač médií

Systemové požadavky

Minimální systemové požadavky:

- Windows® XP/2000
- Procesor: min. 500 MHz
- Velikost paměti: min. 128 MB
- 50 MB volného místa na pevném disku a bezdrátová nebo ethernetová síť.

Obsah dodávky



DSM-520
Bezdrátový HD přehrávač
médii



Dálkový ovladač s
AAA bateriemi



Anténa



Instalační CD
(obsahuje D-Link Media Server Software,
Návod na rychlou instalaci a Návod k použití)



Standardní kompozitní
RCA audio/video kabel



CAT5 ethernetový kabel



SCART kabel



S-video kabel

Pokud některá z výše uvedených položek chybí, kontaktujte prodejce.

Popis hardwaru

Přední panel



Konektory na zadním panelu

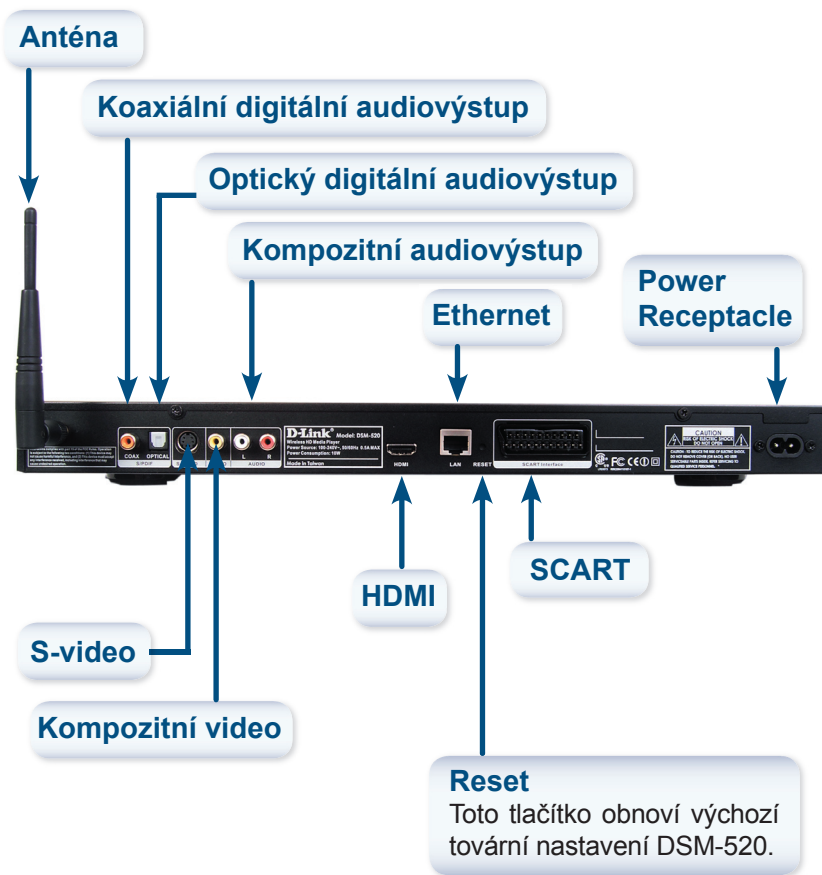

Instalace programu D-Link® Media Server

Nainstalujte D-Link® Media Server na každý PC obsahující hudbu, video nebo fotografie, které chcete přehrávat pomocí DSM-520.

Při instalaci softwaru postupujte podle kroků v této části.

Vložte DSM-520 CD-ROM do CD-ROM mechaniky. Objeví se následující okno.

Klikněte na **Install D-Link® Media Server**

Pokud se okno uvedené vpravo neobjeví, vyvolejte Tento počítač a klikněte dvojité na CD-ROM mechaniku. Objeví se okno z obrázku vpravo.



Objeví se D-Link® Media Server Setup Wizard.

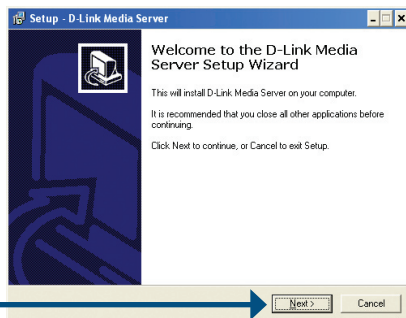

Klikněte na Next (Další)

The D-Link license agreement screen appears.

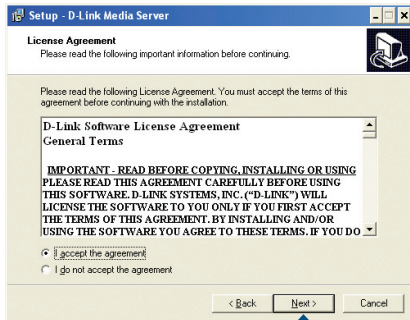

Klikněte na Next (Další)

Určete cílovou složku pro instalaci nebo ponechejte výchozí. Do této složky bude zkopírován software D-Link Media Server.

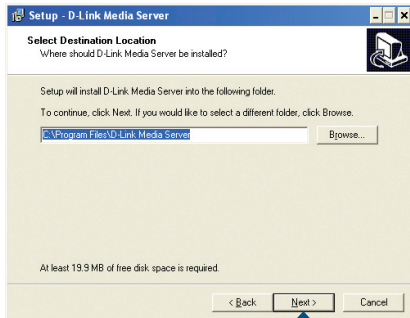

Klikněte na Next (Další)

Určete složku v menu Start nebo ponechejte výchozí.

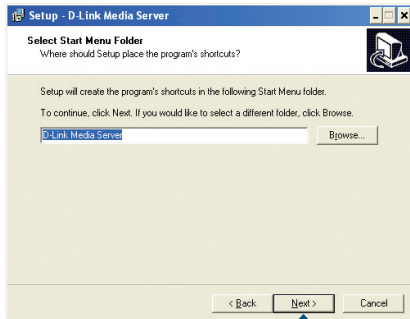

Klikněte na Next (Další)

Vyberte ikony, které chcete vytvořit.

Zaškrtněte **Create a desktop icon** pro spuštění programu z pracovní plochy.

Zaškrtněte **Create a Quick Launch icon** pro spuštění programu z hlavní lišty.

Zaškrtněte **Create a startup icon** pro spuštění programu při startu počítače.

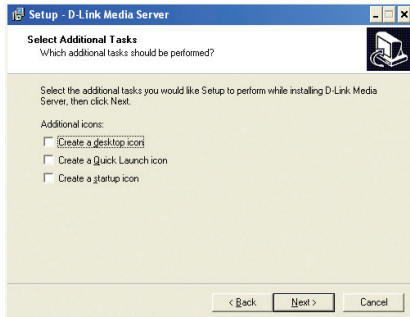

Potřebný software bude zkopírován do zadané složky na disku počítače.

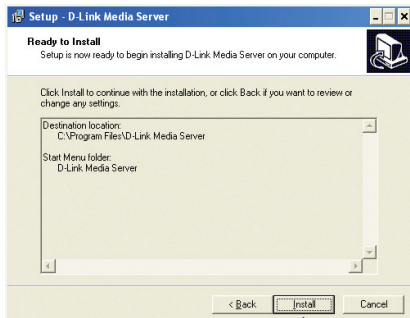

Klikněte na **Install (Instalovat)**

Zaškrtněte **Launch D-Link® Media Server**

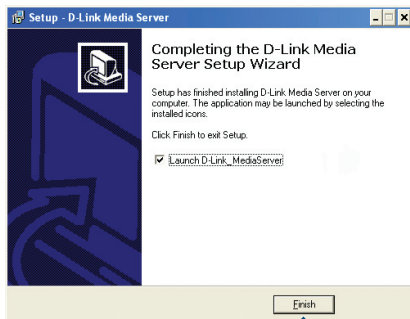

Klikněte na **Finish (Dokončit)**

Konfigurace programu D-Link® Media Server Software

Pokud jste zaškrtnli rámeček **Launch D-Link® Media Server**, zobrazí se následující okna.

V záložce File Types vyberte typy souborů obsahujících hudbu, video a fotografie, které chcete sdílet.

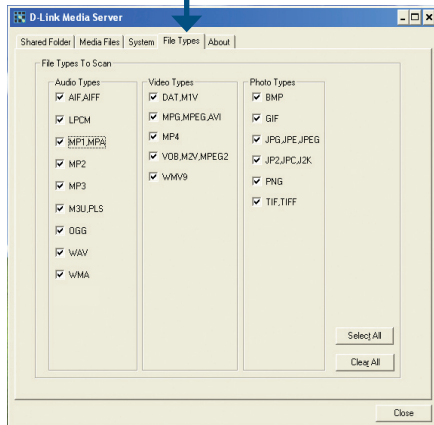

V záložce Shared Folders zadáváte sdílené složky, které obsahují vaše audio, video a fotografické soubory.

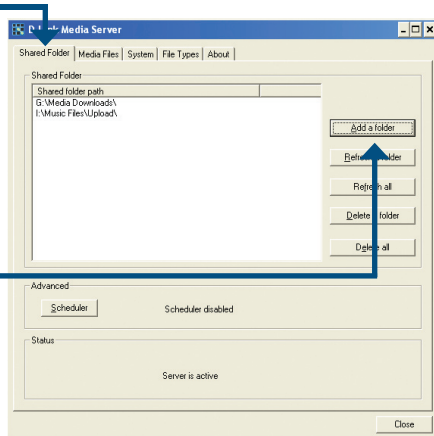

Klikněte na Add a Folder (Přidat složku)

Vyberte složku obsahující soubory, které chcete sdílet.

Klikněte na OK

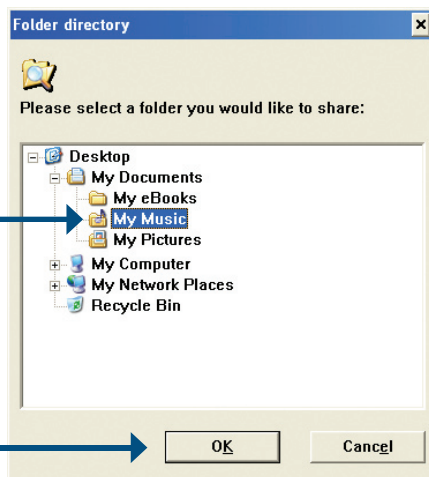

Opakujte tyto kroky, dokud nepřidáte všechny složky s audio, video a fotografickými soubory, které chcete sdílet.

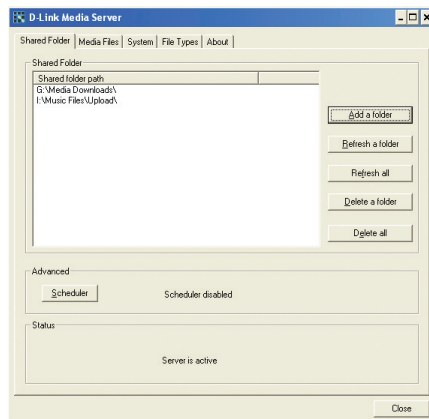

Záložka Media Files bude ukazovat všechny vaše audio, video a fotografické soubory.

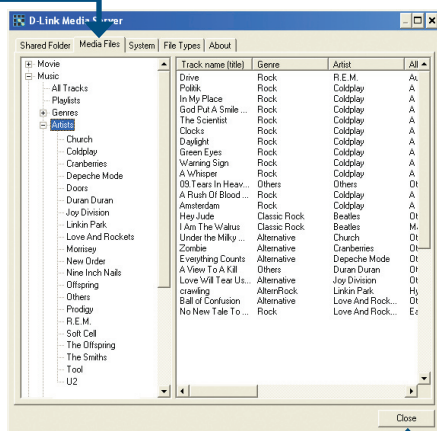

Klikněte na Close (Zavřít)

Připojení DSM-520

Všechny audio, video a síťové konektory jsou umístěny na zadním panelu DSM-520.

Připojení videosignálu

Vyberte jednu ze čtyř možností připojení videozařízení k DSM-520:

- **Konektor kompozitního videosignálu**

Připojte dodávaný žlutý videokabel do konektoru VIDEO na DSM-520 a druhý konec kabelu do příslušného vstupu televizoru.



- **Konektor S-Video**

Připojte dodávaný S-video kabel do konektoru S-VIDEO na DSM-520 a druhý konec kabelu do konektoru S-video na televizoru.



- **SCART**

Připojte kabel do příslušného konektoru na DSM-520 a do videovstupu SCART televizoru.



Tlačítko VIDEO OUT na dálkovém ovladači přepíná mezi výstupem kompozitního/S-video signálu, výstupem SCART a výstupem HDMI. Jsou-li použity konektory komponentního signálu, ale nejsou vybrány, bude obrazovka zbarvena modře.

• HDMI

Připojte HDMI kabel do HDMI konektoru na zadním panelu DSM-520.

Připojte druhý konec kabelu do příslušného HDMI konektoru televizoru nebo audio/video systému.



Poznámka:

Tento kabel není dodáván.

Ve výchozím stavu je DSM-520 nastaven do kompozitního/S-video režimu. Mezi jednotlivými videorežimy můžete přepínat tlačítkem VIDEO OUT na dálkovém ovladači.

- Prvním stisknutím tlačítka VIDEO OUT přepnete do režimu SCART.
- Druhým stisknutím tlačítka VIDEO OUT přepnete do režimu HDMI.
- Třetím stisknutím tlačítka VIDEO OUT přepnete zpět do režimu Kompozitní/S-Video.

HDMI (High-Definition Multimedia Interface) přenáší standardní nebo vysoce kvalitní video s velkým rozlišením i vícekanálový digitální zvuk přes jeden kabel.

Připojení audiosignálu

Ve výchozím stavu je DSM-520 nastaven na kompozitní audiovýstup. Tlačítko AUDIO OUT na dálkovém ovladači přepíná mezi výstupem kompozitního audiosignálu a výstupem digitálního audiosignálu (optický/koaxiální).

Vyberte jednu ze tří možností připojení audiosignálu DSM-520:

- **Kompozitní audiovýstup**

Připojte dodávaný kabel s červeným a bílým konektorem do barevně odpovídajících konektorů AUDIO na DSM-520.

Připojte opačné konce kabelu do příslušných konektorů na televizoru nebo audio/video systému.

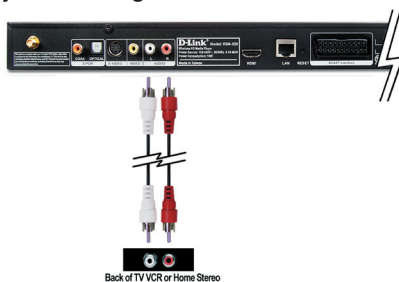

- **Optický digitální audiovýstup**

Připojte kabel pro optický audiovýstup do konektoru OPTICAL na DSM-520 a druhý konec kabelu do příslušného vstupu audiosystému.

Poznámka:

Tento kabel není dodáván.



- **Koaxiální digitální audiovýstup**

Připojte kabel pro koaxiální audiovýstup do konektoru COAX na DSM-520 a druhý konec kabelu do příslušného vstupu audiosystému.

Poznámka:

Tento kabel není dodáván.



Připojení k síti

Vyberte jednu ze dvou možností připojení DSM-520 k síti:

- **Ethernetový konektor RJ-45**

Připojte dodávaný ethernetový kabel do síťového konektoru a druhý konec připojte ke směrovači nebo přepínači ve vaší síti.



- **Anténa pro bezdrátové připojení**

Našroubujte dodávanou anténu na konektor antény. Zkontrolujte, zda je anténa dobře upevněna a ve vzpřímené pozici.



Poznámka: K zařízení můžete mít připojený ethernetový kabel a zároveň anténu. Nebudou se navzájem rušit, ale v jednom okamžiku lze pracovat jen s jednou sítí (kabelovou nebo bezdrátovou). Typ síťového připojení se nastavuje programem Setup Wizard a lze je změnit vyvoláním menu Setup. Pro vyvolání menu Setup stiskněte tlačítko SETUP na dálkovém ovladači.

Obrázek níže ukazuje, jak by mohla vypadat vaše síť po dokončení všech připojení bezdrátového HD přehrávače médií MediaLounge™ DSM-520.

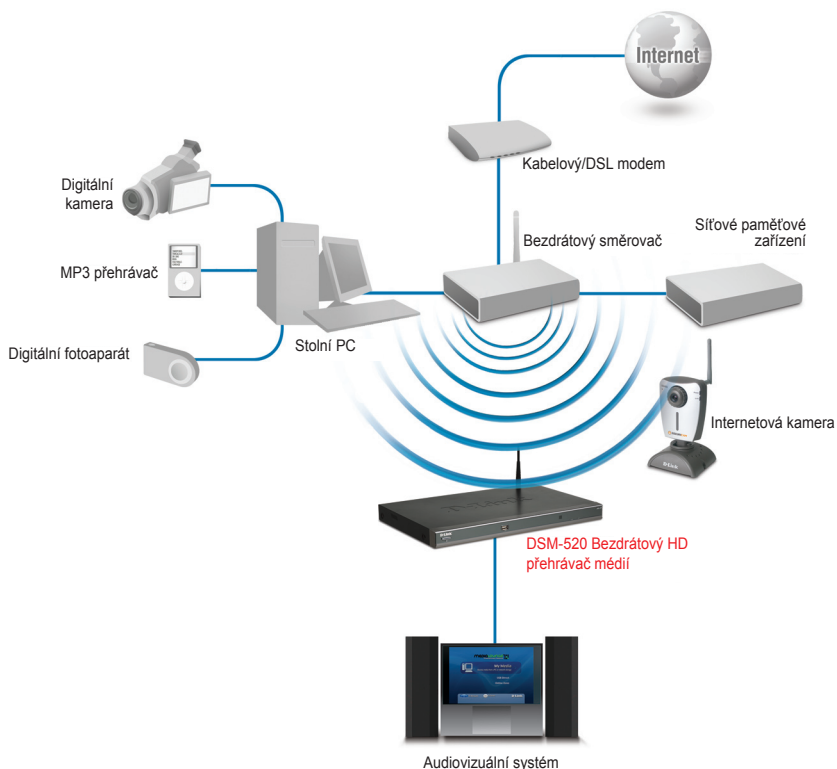

Použití dálkového ovladače

1. Zapnutí/Vypnutí
2. Číselná tlačítka
3. HOME (výchozí menu)
4. "." (tečka)
5. DELETE (vymazání)
6. MUTE (vypnutí zvuku)
7. PAGE (stránka nahoru/dolů)
8. VOLUME (hlasitost)
9. BACK (zpět)
10. ENTER (potvrzení)
11. Navigační tlačítka
12. SETUP (nastavení)
13. MENU
14. Barevná tlačítka funkcí
15. Stop, Přehrávání/Pauza, Zpět, Vpřed, Předchozí a Další
16. INFO (informace)
17. REPEAT (opakovat)
18. SEARCH (hledat)
19. SHUFFLE (náhodné přehrávání)
20. PIP (obraz v obrazu)
21. AUDIO OUT (výstup zvuku)
22. VIDEO OUT (výstup obrazu)



Použití obrazovkové klávesnice

Chcete-li zadat text, stiskněte ENTER na dálkovém ovladači. Objeví se obrazovková klávesnice.

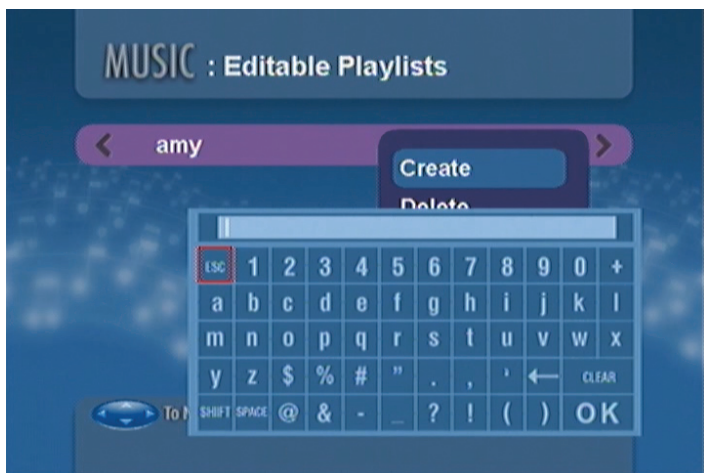

Klávesnice se používá pro různé funkce, například pro pojmenování DSM-520 a vyhledávání hudby, fotografií nebo videa. Při používání klávesnice vyberte požadovaný znak pomocí navigačních tlačítek na ovladači a stiskněte tlačítko ENTER. Text lze zadávat také pomocí číselných tlačítek 2-9 na ovladači (stejným způsobem jako na mobilním telefonu). Pro ukončení zadávání textu vyberte OK a stiskněte ENTER.

DSM-520 Setup Wizard

Při úvodním spuštění zobrazí DSM-520 průvodce nastavením Setup Wizard. Ten vás provede potřebnými kroky pro konfiguraci DSM-520. Pro zjednodušení nastavení bezdrátového připojení můžete použít také Windows® Connect Now (WCN) (přejděte na stranu 22).



Klikněte na Next, abyste zahájili konfiguraci DSM-520

Zadejte požadované jméno zařízení nebo ponechejte výchozí.

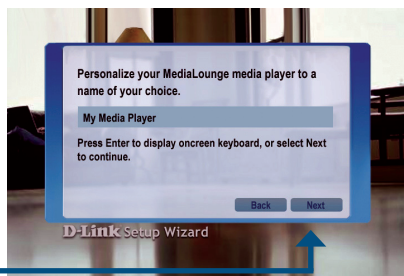

Klikněte na Next

Zadejte typ síťového připojení.

Zvolíte-li Wired (kabelové), přejděte na Your Current Network Settings na straně 20

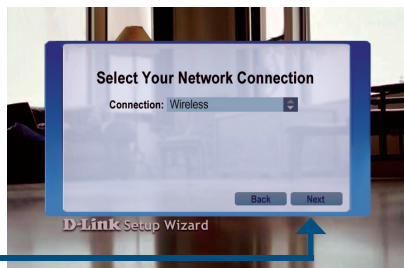

Klikněte na Next

Pro připojení k bezdrátové síti zadejte název vaší sítě (SSID).

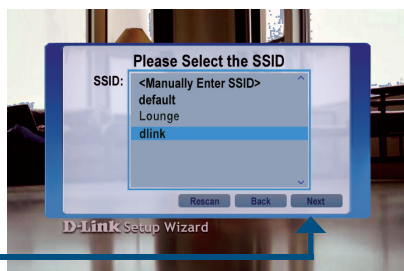

Klikněte na Next

Zobrazí se aktuální nastavení bezdrátové sítě, které můžete změnit.

Klíče lze zadávat v hexadecimálním nebo ASCII formátu. Podrobnosti viz Návod k obsluze na CD-ROM.

Klikněte na Next

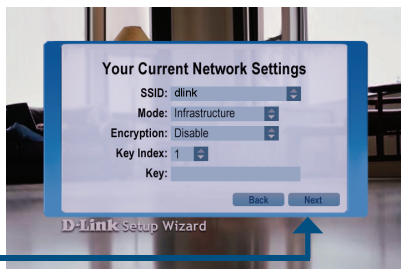

Zobrazí se aktuální nastavení bezdrátové sítě, které můžete změnit.

Klikněte na Next

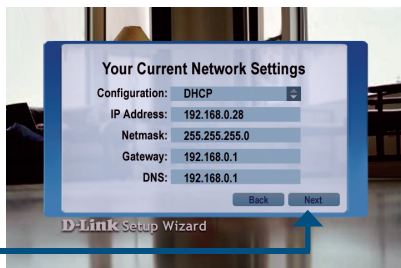

Vyberte ze seznamu mediální server.

Klikněte na Next

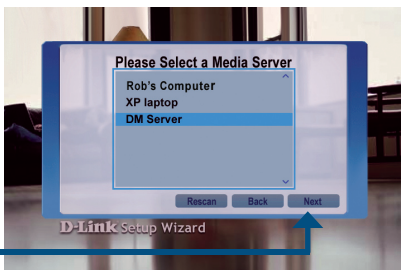

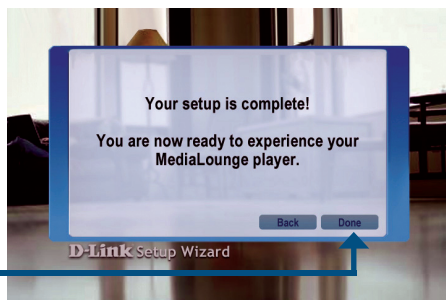

Klikněte na Done

Nastavení je hotovo

Podrobné pokyny pro použití a informace o podporovaných typech souborů najdete v Návodu k použití, který je na MediaLounge™ CD-ROM.

MediaLounge™ DSM-520 je nyní připraven přenášet hudbu, fotografie a video, abyste je mohli sledovat na vašem domácím audiovizuálním systému.

Z tohoto výchozího okna můžete zvolit požadovaný typ média: MY MEDIA (mediální soubory na PC), USB DIRECT (USB paměť) nebo ONLINE MEDIA (síťová/internetová média). Pro přímé vyvolání výchozího okna stiskněte tlačítko HOME na ovladači.



Konfigurace bezdrátového spojení pomocí Windows Connect Now (WCN)

Máte-li již na PC nakonfigurováno bezdrátové připojení, můžete místo Setup Wizard použít pro nakonfigurování bezdrátového připojení na DSM-520 program Windows® Connect Now (WCN).

Poznámka: WCN je k dispozici jen na PC se systémem Windows XP a nainstalovaným Service Pack 2.

Jděte na Start > Programy > Příslušenství > Komunikace a klikněte na Průvodce instalací bezdrátové sítě.

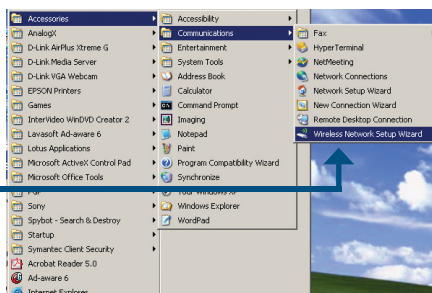

Klikněte na Další

Vyberte možnost přidat nové počítače nebo zařízení k existující bezdrátové síti.

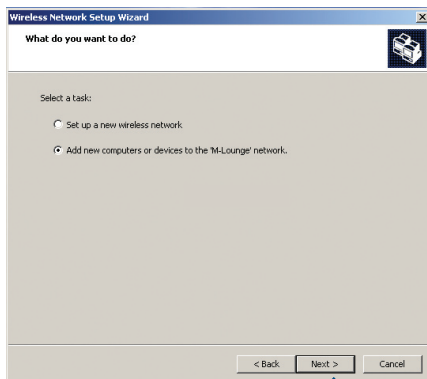

Klikněte na Další

Vyberte možnost Použít jednotku USB Flash, aby se nastavení bezdrátové sítě uložilo na USB disk.

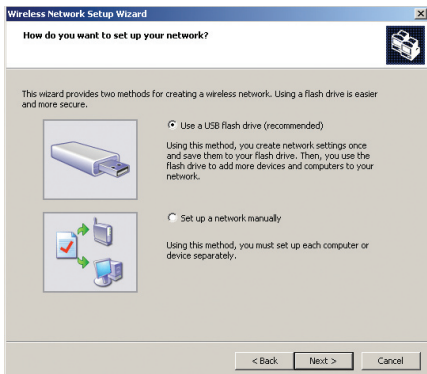

Klikněte na Další

Připojte USB flash disk k USB portu počítače.

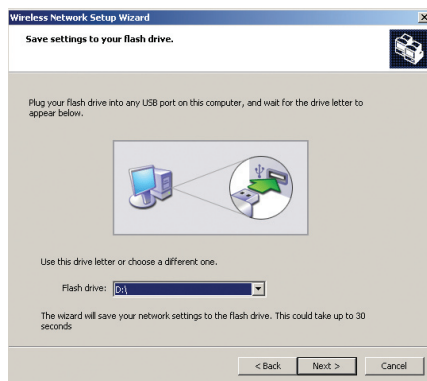

Klikněte na Další

Po uložení nastavení bezdrátové sítě na USB flash disk se objeví toto okno.

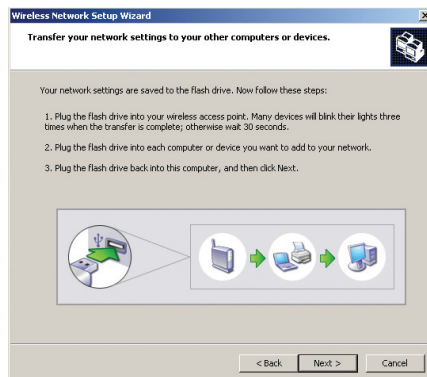

Vyjměte USB flash disk z PC a připojte jej do USB portu na předním panelu DSM-520.



DSM-520 zobrazí následující okno.

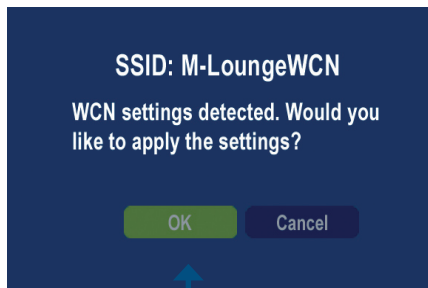

Klikněte na Další

Toto okno potvrzuje, že bylo použito nastavení vaší bezdrátové sítě.

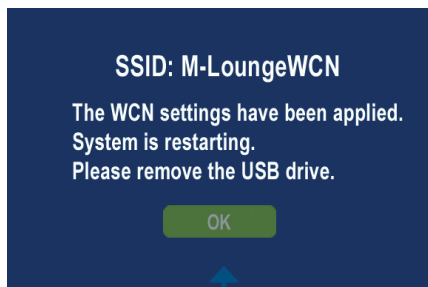

Klikněte na OK

Vyjměte USB flash disk z DSM-520 a připojte jej zpět do USB portu na PC.

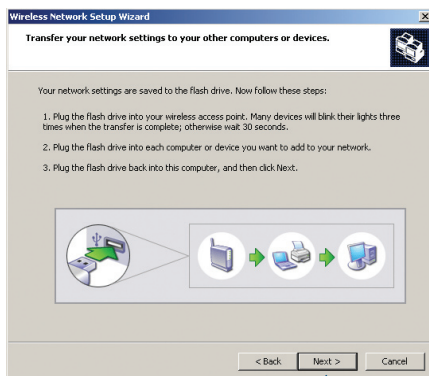

Klikněte na Další

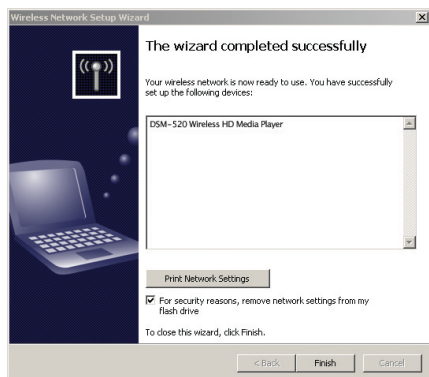

Klikněte na Dokončit

Dokončili jste konfiguraci nastavení bezdrátového spojení pomocí WCN!

Poznámky

Technická podpora

Aktualizované verze software a uživatelských příruček najdete na webových stránkách firmy D-Link.

D-Link poskytuje svým zákazníkům bezplatnou technickou podporu

Zákazníci mohou kontaktovat oddělení technické podpory přes webové stránky, mailem nebo telefonicky

Web: <http://www.dlink.cz/support/>

E-mail: support@dlink.cz

Telefon: 224 247 503

Telefonická podpora je v provozu:

PO- PÁ od 09.00 do 17.00

D-Link[®]
Building Networks for People



■ Telepítési útmutató

Version 1.2

DSM-520

Vezeték nélküli HD médialejátszó

Rendszerkövetelmények

Minimális rendszerkövetelmények:

- Windows® XP/2000
- 500MHz-es vagy ennél nagyobb teljesítményű processzor
- 128MB vagy ennél nagyobb memória
- Legalább 50MB szabad tárhely a merevlemezen valamint egy vezeték nélküli vagy Ethernet hálózat.

A csomag tartalma



DSM-520
Vezeték nélküli HD
médialejátszó



Távírányító AAA
elemekkel



Antenna



Telepítő CD
(amely tartalmazza a D-Link Media Server
szoftvert, a Gyors telepítési útmutatót és a
használati útmutatót)



Szabványos kompozit
RCA audio/video kábel



CAT5 Ethernet kábel



SCART kábel



S-Video kábel

Ha a fenti elemek bármelyike hiányzik, kérjük, keresse meg viszonteladóját.

Hardver áttekintés

Előlap

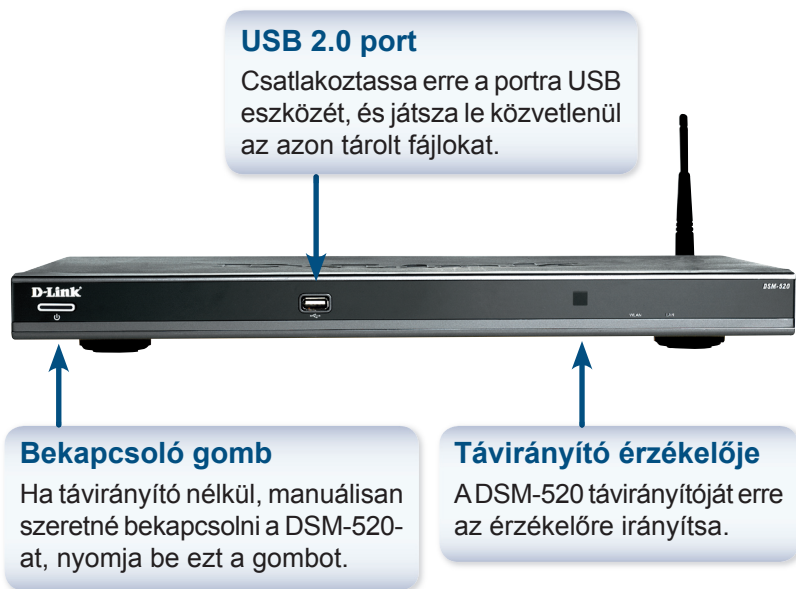

Csatlakozók a hátoldalon

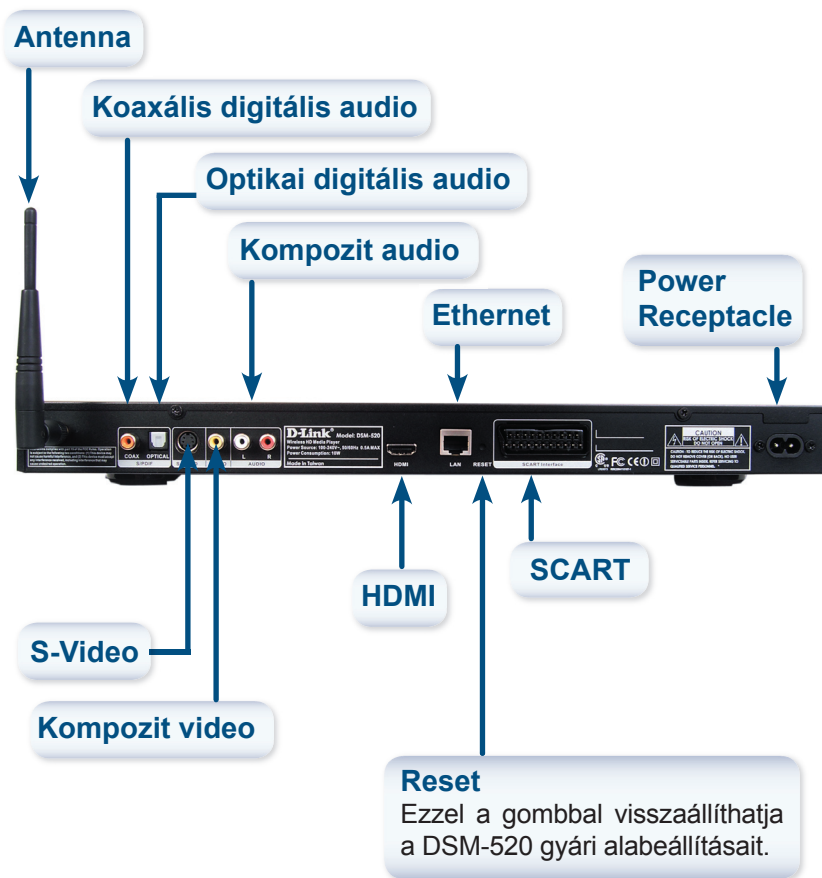

A D-Link® Media Server Software telepítése

Telepítse a D-Link® Media Server Software-t minden olyan számítógépre, amelyen olyan audio, video vagy fénykép fájlok találhatóak, amelyeket a DSM-520 segítségével szeretne lejátszani. Kövesse az alábbi lépéseket a szoftver telepítéséhez.

Helyezze be a DSM-520 CD-ROM-ot a CD-ROM meghajtóba. Ezt követően a következő ablak jelenik meg.

Kattintson a D-Link® Media Server Installer (D-Link Média Szerver Telepítő) sorra.

Ha a jobbra látható ablak nem jelenik meg, lépjen be a Sajátgép ablakba, majd kattintson a CD-ROM meghajtóra. A jobbra látható ablak jelenik meg.



Megjelenik a D-Link® Media Server Telepítő varázsló.

Kattintson Next gombra

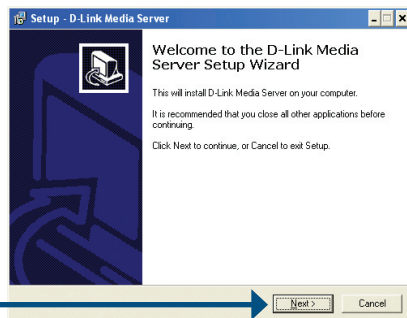

AD-Link licenz megállapodás ablak jelenik meg.

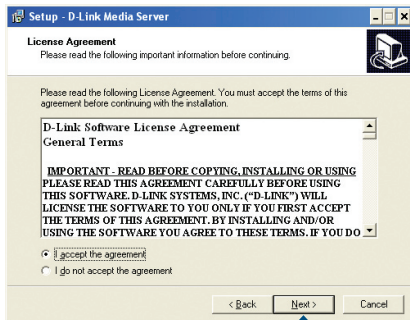

Kattintson Next gombra

Válasszon egy célmappát vagy fogadja el azt, amelyet a varázsló felkínál. A D-Link Media Server szoftver ide kerül telepítésre.

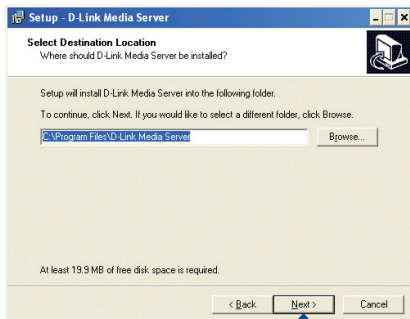

Kattintson Next gombra

Válasszon egy start menü mappát vagy fogadja el azt, amelyet a varázsló felkínál.

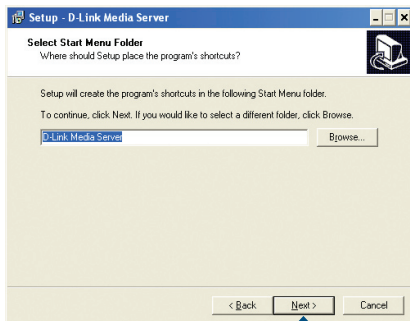

Kattintson Next gombra

Válassza ki a létrehozni kívánt ikonokat.

Válassza a Create a desktop icon (Ikon létrehozása az asztalon) sort a program Asztalról történő eléréséhez.

Válassza a Create a Quick Launch icon (Parancsikon létrehozása) sort a program feladatsorból történő eléréséhez.

Válassza a Create a startup icon (Startup ikon létrehozása) sort a program automatikus indításához.

A szükséges szoftver a számítógép meghatározott mappájába kerül bemásolásra.

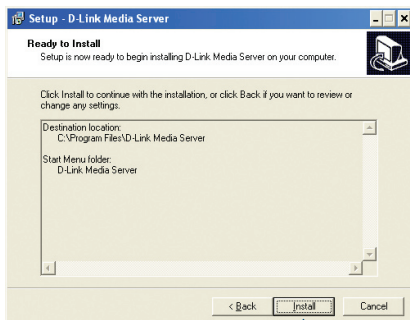
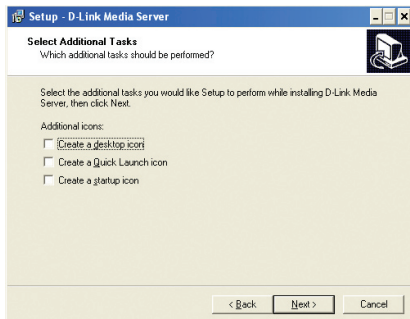

Kattintson az Install (Telepítés) gombra

Jelölje ki a Launch D-Link® Media Server (D-Link Média Szerver indítása) sort

Kattintson a Finish (Befejezés) gombra

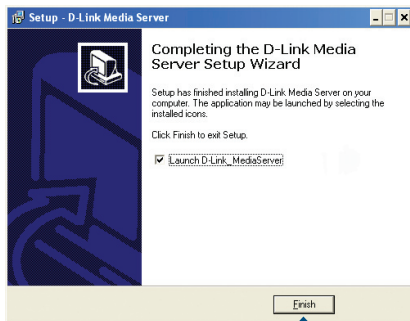

A D-Link® Media Server Software konfigurálása

Ha bejelölte a **Launch D-Link® Media Server** (D-Link Média Szerver indítása) mellett található kockát, a következő ablakok jelennek meg.

A File Types (Fájl típusok) fül alatt választhatja ki megosztani kívánt audio, video és fénykép fájlokat.

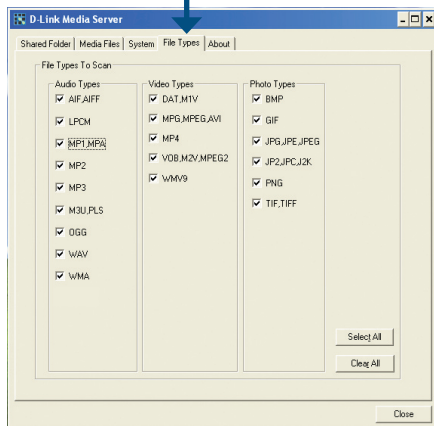

A Shared Folders (Megosztott mappák) fül alatt választhatja ki az audio, video és fénykép fájlokat tartalmazó mappákat.

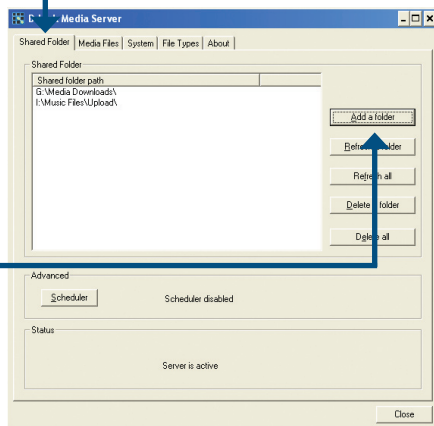

Kattintson az Add a folder (Mappa hozzáadása) gombra

Válassza ki a megosztani kívánt fájlt tartalmazó mappát

Kattintson az OK gombra

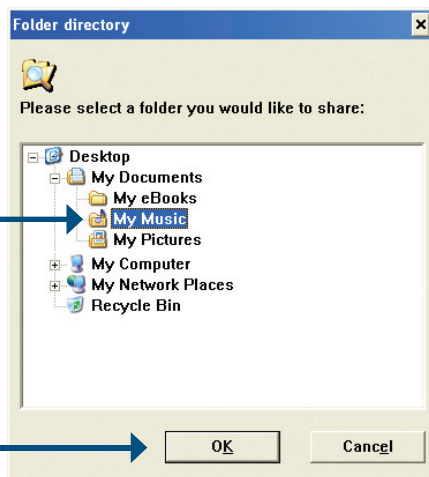

Ismételje meg a lépéseket, amíg az összes audio, videó és fotó fájlokat tartalmazó mappát ki nem választotta.

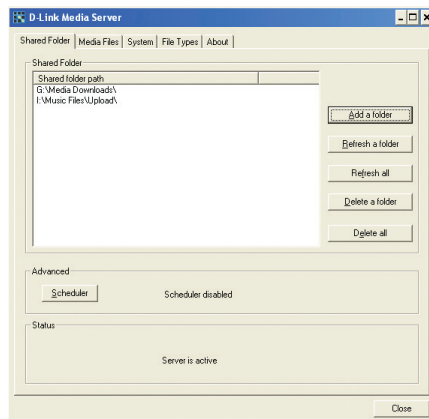

A Media Files (Média fájlok) fül alatt találja meg audio, video és fénykép fájljait illetve ezek részletes adatait.

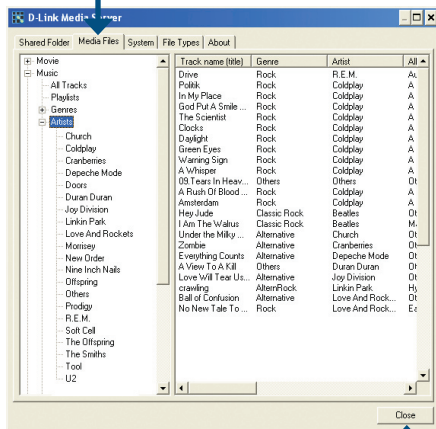

Kattintson a Close (Bezárás) gombra

A DSM-520 csatlakoztatása

Minden audio, video és hálózati csatlakozó a DSM-520 hátoldalán található:

Videó-csatlakozás

Válassza ki a DSM-520 videókapcsolatának létrehozásához mely lehetőséget választja az alábbiak közül:

- **Kompozit Video Csatlakozó**

Dugja be a mellékelt sárga videokábel egyik végét a DSM-520-ba, míg a másik végét a TV készülék bemeneti csatlakozójába.



- **S-Video Csatlakozó**

Dugja be a mellékelt S-video kábel egyik végét a DSM-520 S-video csatlakozójába, míg másik végét a TV készülék S-video csatlakozójába.



- **SCART**

A SCART kábelt illeszze a DSM-520 megfelelő csatlakozójába, majd a kábel másik végén található csatlakozót dugja be a TV készülék SCART videó bemenetébe.



A távirányító VIDEO OUT gombjával válthat a kompozit/S-Video, SCART valamint a HDMI kimenet között. Amennyiben külön csatlakozókat használ, de nem azt választotta ki, a képernyő kék színben jelenik meg.

• HDMI

Csatlakoztassa a HDMI kábelt a DSM-520 hátoldalán található HDMI csatlakozóra.

A kábel másik végét csatlakoztassa a TV készülék vagy a sztereó rendszer (házimozi) megfelelő HDMI csatlakozójához.



Megjegyzés:

Ilyen kábelt nem melléktünk.

A DSM-520 alapbeállított kimenete a Kompozit/S-Video mód. A távirányító VIDEO OUT gombjával válthat a különböző videó kimeneti módok között.

- Nyomja meg egyszer a VIDEO OUT gombot a SCART módhoz.
- Nyomja meg kétszer a VIDEO OUT gombot a HDMI módhoz.
- Nyomja meg újra a VIDEO OUT gombot, ha vissza kíván térni a Kompozit/S-Video módhoz.

A High-Definition Multimedia Interface (HDMI) egyetlen kábelen támogatja a hagyományos, a fejlett és a high-definition video valamint a többcsatornás digitális audio átvitelt.

Audio-csatlakozás

A DSM-520 alapbeállított hangkimenete a kompozit. A távirányító AUDIO OUT gombjával válthat a kompozit és a digitális (optikai vagy koaxális) hangkimenet között.

Válassza ki a DSM-520 audiokapcsolatának létrehozásához mely lehetőséget választja az alábbiak közül:

- **Kompozit Audio**

Dugja be a mellékelt piros és fehér dugókat a DSM-520 AUDIO (színkóddal ellátott) csatlakozó aljzataiba.

A kábel másik végén található dugókat a TV készülék vagy az audio/video rendszer megfelelő csatlakozóiba dugja be.

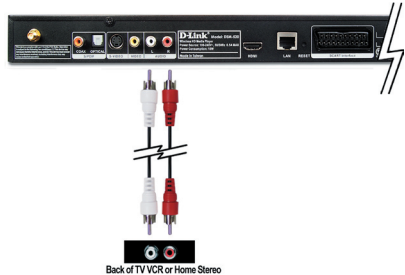

- **Optikai Digitális Audio**

Csatlakoztasson egy optikai audio csatlakozót a DSM-520 OPTIKAI csatlakozójára, illetve az audio rendszer audio bemenetére.

Megjegyzés:

Ilyen kábelt nem melléktünk.



- **Koaxális Digitális Audio**

Csatlakoztasson egy koaxális audio csatlakozót a DSM-520 COAX csatlakozójára, illetve az audio rendszer audio bemenetére.

Megjegyzés:

Ilyen kábelt nem melléktünk.



Hálózati csatlakozás

Válassza ki a hálózat DSM-520-hoz csatlakoztatásának módját a két lehetőség közül:

- **RJ-45 Ethernet Csatlakozó**

Csatlakoztassa a mellékelt Ethernet kábelt a hálózati kábel csatlakozójához, míg a kábel másik végét csatlakoztassa a hálózathoz.



- **Vezeték nélküli antenna**

Illessze a mellékelt antennát az antenna csatlakozóhoz. Ellenőrizze, hogy az antenna biztosan csatlakozik-e és felfelé áll.



Megjegyzés: Elképzelhető, hogy Ethernet kábel és vezeték nélküli antennát is csatlakoztat a készülékhez. Egyik sem interferál a másikkal, de egyidejűleg csak az egyik hálózat (vezetékes vagy vezeték nélküli) érhető el. A hálózati kapcsolat típusa a Beállítás varázslóban választható ki, majd a Beállítás menüpontban módosítható. A Beállítás menüt a távkapcsoló SETUP (Beállítás) gombjának megnyomásával érheti el.

Az alábbi ábra megmutatja, hogyan kell kinéznie hálózatának, miután minden kapcsolatot létrehozott a MediaLounge™ DSM-520 Vezeték nélküli HD Médialejátszóval.

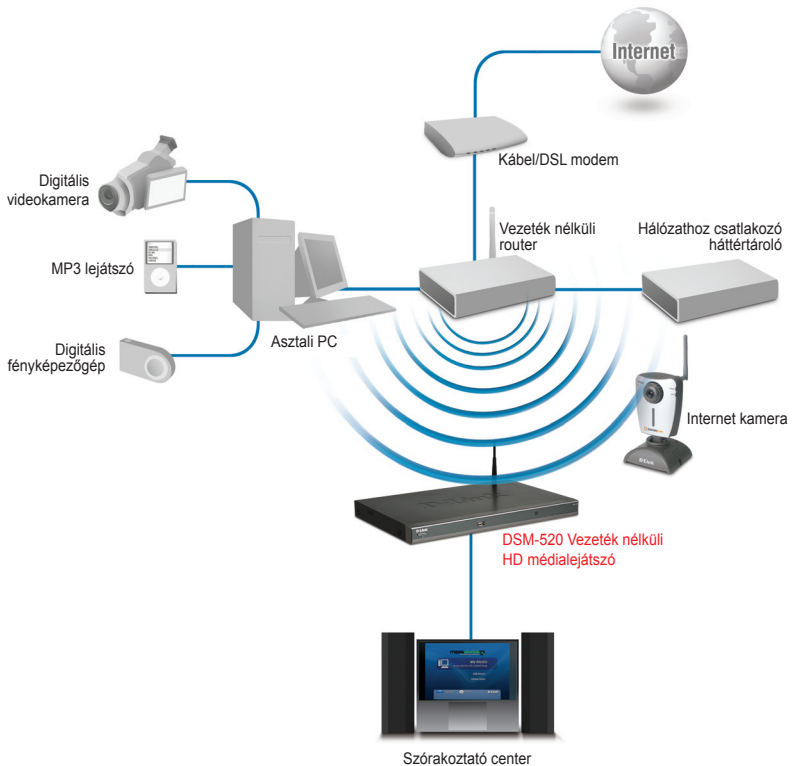

A távirányító használata

1. Bekapcsolás
2. Alfánumerikus gombok
3. Kezdőlap
4. "." (szünet vagy pont)
5. Törlés
6. Némítás
7. Lapozás fel és le
8. Hangerő + és -
9. Visszalépés
10. Bevitel
11. Navigációs gombok
12. Beállítás
13. Menü
14. Színkódos gyorsgombok
15. Megállítás, Lejátszás/
Megállítás, vissza-/előretekerés,
vissza-/előrelépés
16. Info
17. Ismétlés
18. Keresés
19. Shuffle
20. PIP (Kép a képen)
21. AUDIO OUT (Audio kimenet)
22. VIDEO OUT (Video kimenet)

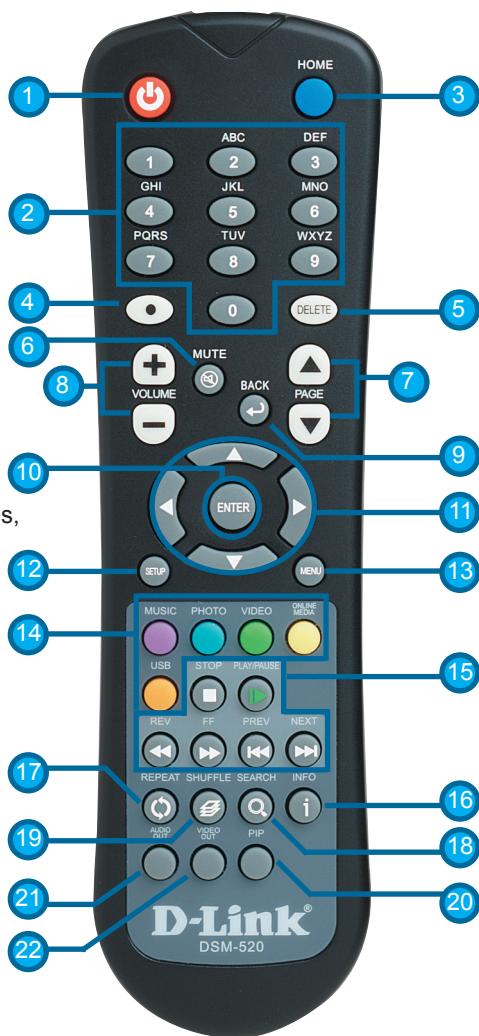

A képernyő-billentyűzet használata

Ha szöveget kell beírnia, nyomja meg az ENTER (Bevitel) gombot, és megjelenik a képernyőn egy billentyűzet.

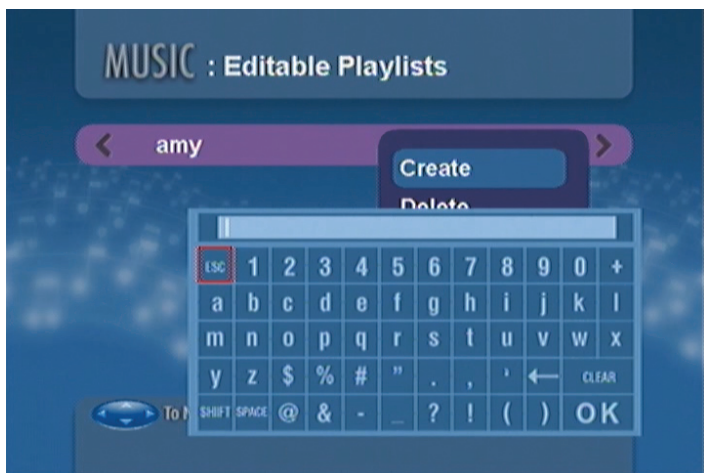

A billentyűzetet használja a DSM-520 elnevezéséhez, zenék, fényképek és videók kereséséhez. A billentyűzet használatához jelöljön ki egy karaktert a nyíl gombokkal, majd nyomja meg az ENTER (Bevitel) gombot. Szöveget is bevihet a távirányító 2-9 gombjainak segítségével pontosan úgy, ahogy a mobiltelefonoknál már megszokott. Jelölje ki és nyomja meg az ENTER gombot, miután befejezte a szövegbevitelt.

DSM-520 Beállítás varázsló

A DSM-520 első elindításakor megjelenik a Beállítás varázsló. A Beállítás varázsló végigkíséri a DSM-520 konfigurálásához szükséges lépéseken. Használhatja a Windows® Connect Now (WCN) rendszerét is a vezeték nélküli beállítás egyszerűsítése érdekében. Ebben az esetben lapozzon előre 22. oldalra.



Kattintson a Next (Tovább) gombra a DSM-520 Beállítás varázsló indításához.

Billentyűzze be az ön által választott nevet vagy válassza az alapbeállítást.

Kattintson a Next (Tovább) gombra a folytatáshoz

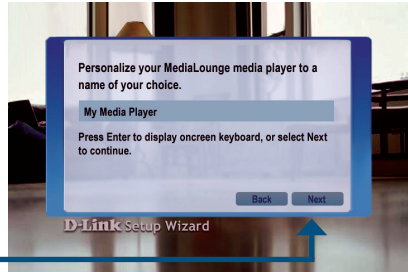

Válassza ki a hálózati kapcsolat típusát.

Ha a Wired (Vezetékes) módot választotta, ugorjon a Your Current Network Settings (Jelenlegi hálózati beállítások) részhez a 20. oldalon.

Kattintson a Next (Tovább) gombra a folytatáshoz

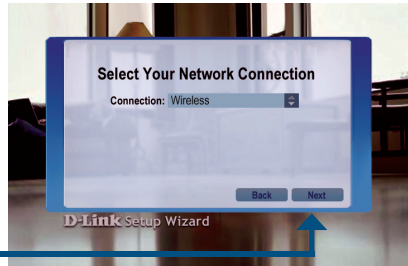

Ha vezeték nélküli hálózati kapcsolattal rendelkezik, válassza ki a hálózat SSID azonosítóját.

Kattintson a Next (Tovább) gombra a folytatáshoz

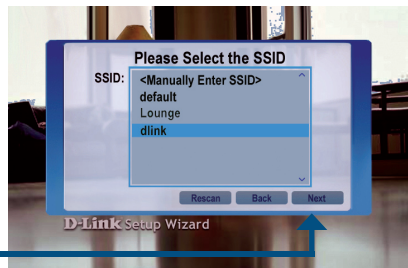

Megjelennek a jelenlegi vezeték nélküli beállításai. Itt megváltoztathatja azokat.

Megjegyzés: A kulcsok hexadecimális vagy ASCII formátumban vihetők be. Kérjük olvassa el a CD-ROM-on található Használati Útmutatót a részletekért.

Kattintson a Next (Tovább) gombra a folytatáshoz

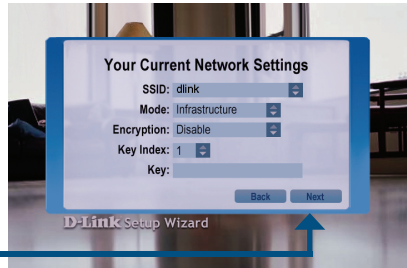

Megjelennek a jelenlegi hálózati beállításai. Itt megváltoztathatja azokat.

Kattintson a Next (Tovább) gombra a folytatáshoz

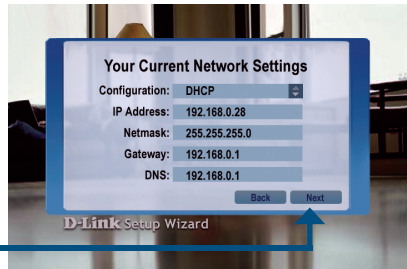

Válasszon egy Média Szervert a listából.

Kattintson a Next (Tovább) gombra a folytatáshoz

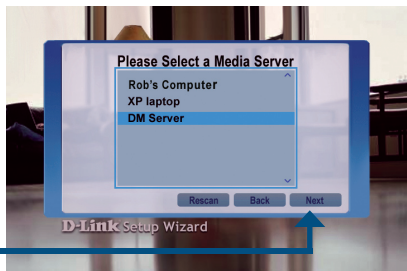

Kattintson a Done (Végeztem) gombra a befejezéshez

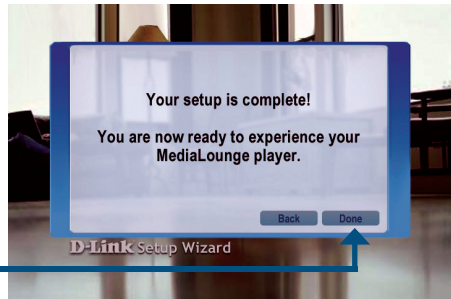

A beállítás kész!

A részletes használati utasításokat és a támogatott médiatípusokat megtalálja a MediaLounge™ CD-ROM-on található Használati útmutatóban.

A MediaLounge™ DSM-520 készen áll a zenék, fényképek és videók lejátszására az ön otthoni szórakoztató központjaként.

A nyitóablakból elérheti MY MEDIA (SAJÁT FÁJLOK), az USB DIRECT (USB-ről közvetlen lejátszás) és az ONLINE ZONE menüket. A nyitólap közvetlen eléréséhez nyomja meg a távirányító HOME (Kezdőlap) gombját.



Vezeték nélküli beállítások konfigurálása a Windows Connect Now (WCN) használatával

Ha már rendelkezik vezeték nélküli beállításokkal számítógépe, a beállítás varázsló helyett használhatja a Windows® Connect Now (WCN) rendszerét a DSM-520 vezeték nélküli beállításainak konfigurálására. Megjegyzés: A WCN csak a Service Pack 2-vel ellátott Windows XP rendszerekkel működik.

Megjegyzés: A WCN csak a Service Pack 2-vel ellátott Windows XP rendszerekkel működik.

Lépjen be a Start menü > Minden program > Kellékek > Kommunikáció ablakba, és kattintson a Vezeték nélküli beállítás varázslóra.

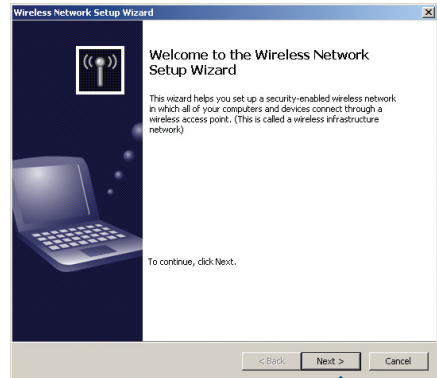
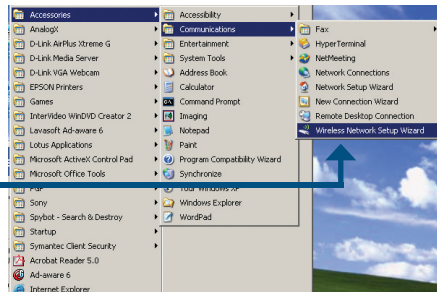

Kattintson a Tovább gombra a folytatáshoz

Válassza ki azt az opciót, amellyel új számítógépeket vagy eszközöket adhat hozzá meglévő vezeték nélküli hálózatához.

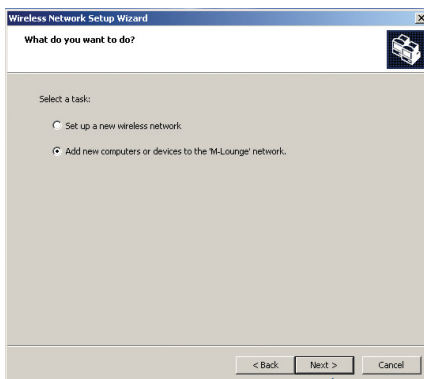

Kattintson a Tovább gombra a folytatáshoz

Válassza ki az USB flash meghajtó használata sort a vezeték nélküli hálózati beállítások mentéséhez.

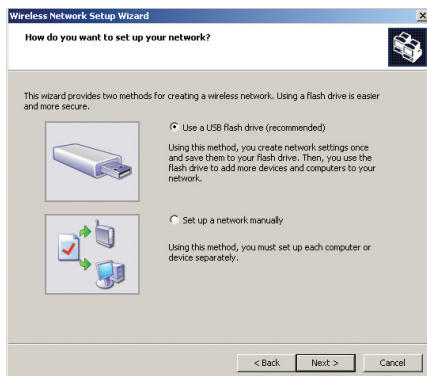

Kattintson a Tovább gombra a folytatáshoz

Csatlakoztassa a flash meghajtót a számítógép egy szabad USB portjára.

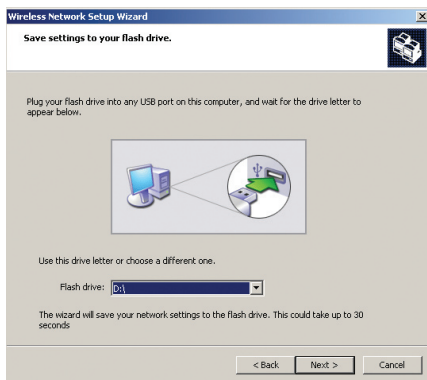

Kattintson a Tovább gombra a folytatáshoz

Ez az ablak jelenik meg, amikor a számítógép befejezte a vezeték nélküli beállítások mentését az USB flash meghajtóra.

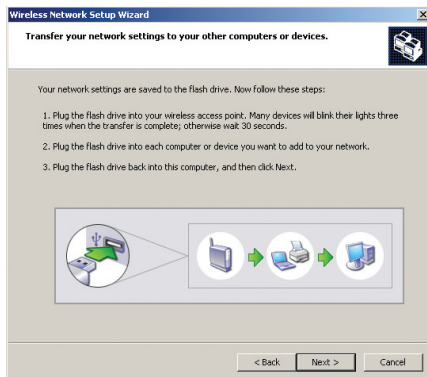

Ezt követően távolítsa el az USB Flash meghajtót a számítógépből, és csatlakoztassa azt a DSM-520 előlapján található "Windows Connect Now" feliratú USB portjára.



A következő ablakok jelennek meg a DSM-520 képernyőjén.

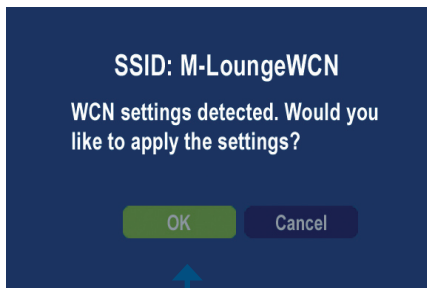

Kattintson a Tovább gombra a folytatáshoz

A következő ablak megerősíti, hogy a vezeték nélküli beállítások alkalmazásra kerültek.

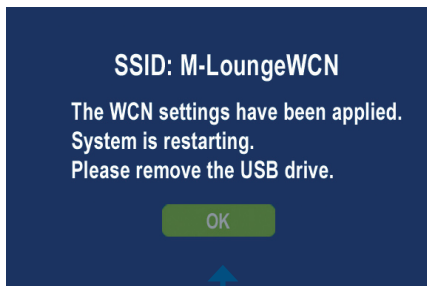

Kattintson az OK gombra

Ezt követően távolítsa el az USB Flash meghajtót a DSM-520 portjáról, és helyezze azt vissza a számítógép USB portjára.

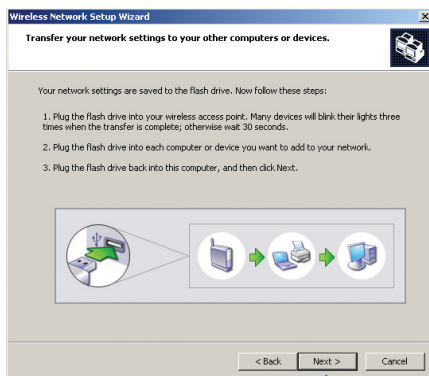

Kattintson a Tovább gombra a folytatáshoz

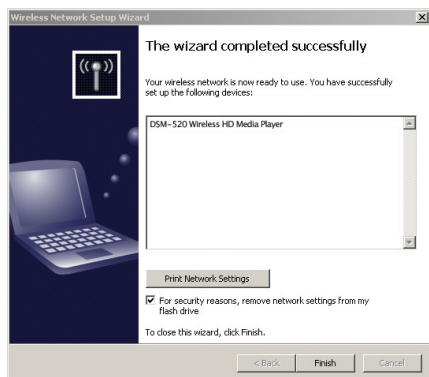

Kattintson a Befejezés gombra.

A vezeték nélküli beállítások konfigurálása WCN-nel kész!

Jegyzetek

Technikai Támogatás

Meghajtó programokat és frissítéseket a **D-Link** Magyarország weblapjáról tölthet le.

Telefonon technikai segítséget munkanapokon hétfőtől-csütörtökig 9.00 – 16.00 óráig és pénteken 9.00 – 14.00 óráig kérhet a **(1) 461-3001** telefonszámon vagy a support@dlink.hu emailcímen.

Magyarországi technikai támogatás :

D-Link Magyarország

1074 Budapest, Alsóerdősor u. 6. – R70 Irodaház 1 em.

Tel. : 06 1 461-3001

Fax : 06 1 461-3004

email : support@dlink.hu

URL : <http://www.dlink.hu>



■ ■ Installasjonsveiledning

Version 1.2

DSM-520

Trådløs HD mediespiller

Systemkrav

Minste systemkrav:

- Windows® XP/2000
- CPU 500 MHz plus-prosessor
- Minnekapasitet: 128 MB eller mer
- 50 MB tilgjengelig plass på harddisken og trådløst nettverk eller Ethernet-nettverk.

Innholdet i pakken



DSM-520
Trådløs HD mediaspiller



Fjernkontroll med
AAA-batterier



Antenne



Installasjons-CD
(inneholder programvaren D-Link Media
Server, hurtiginstallasjonsveiledning og
håndbok)



Standard kompositt- RCA
audio/video-kabel



CAT5 Ethernetkabel



SCART-kabel



S-Video-kabel

Vennligst kontakt forhandleren hvis noen av disse delene mangler.

Oversikt over maskinvaren

Panelet foran

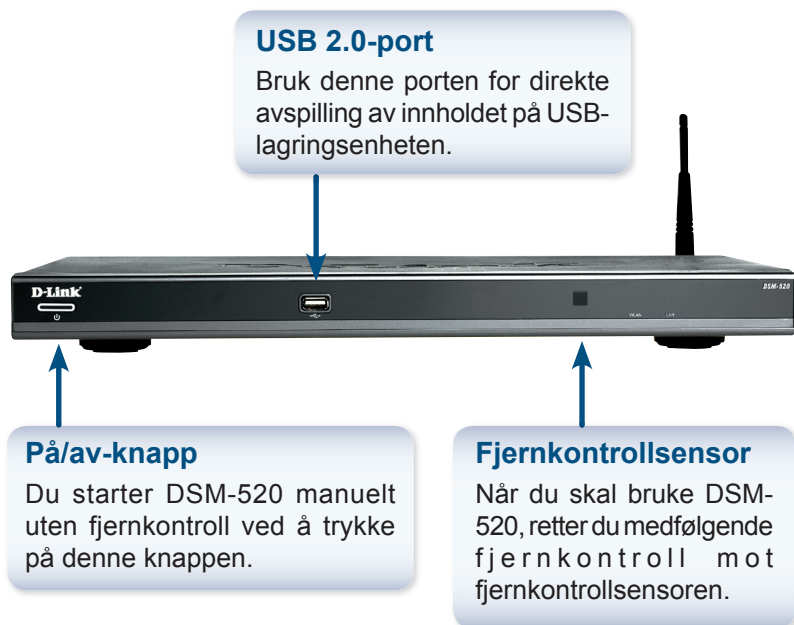

Tilkoblinger på bakpanelet

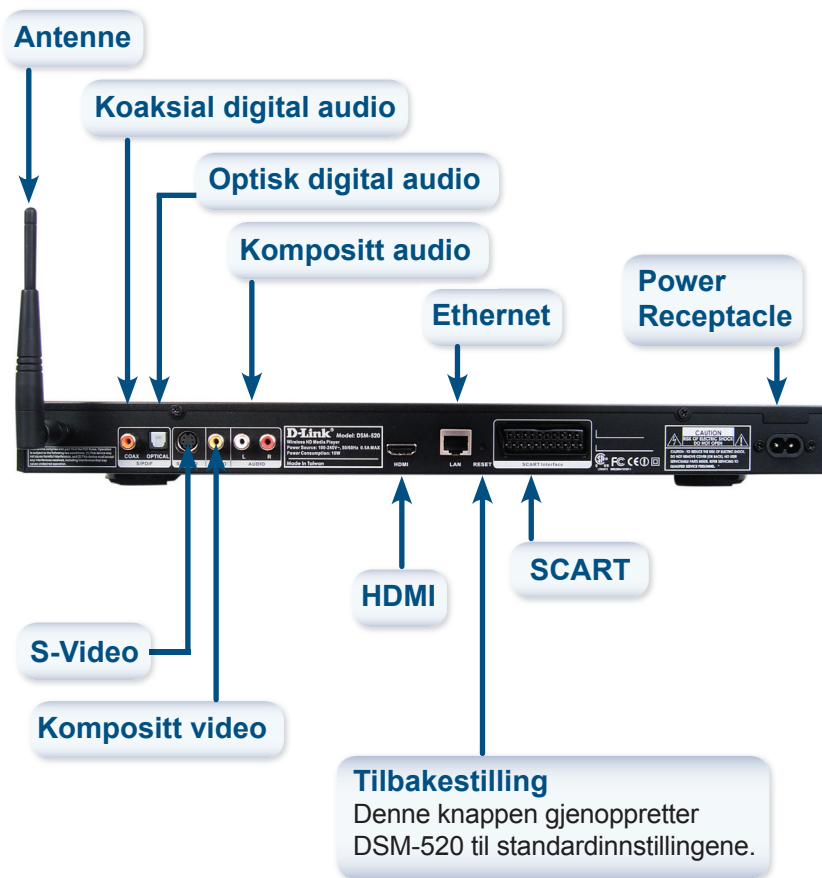

Installere programvaren D-Link® Media Server

Installer programvaren D-Link® Media Server på hver PC som inneholder audio-, video- eller fotofiler som du vil bruke sammen med DSM-520.

Følg trinnene nedenfor når du skal installere programvaren.

Sett CD-en DSM-520 i CD-stasjonen. Du ser vinduet nedenfor.

Klikk på **Install D-Link® Media Server (Installer D-Link® Media Server)**.

Hvis vinduet til høyre ikke vises, går du til Min datamaskin og dobbeltklikker på CD-stasjonen. Du ser vinduet til høyre.



Oppsettveiseren for D-Link® Media Server vises.

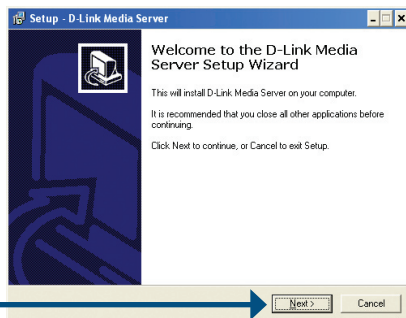

Klikk på Next (Neste).

Installere programvaren D-Link® Media Server

The D-Link license agreement screen appears.

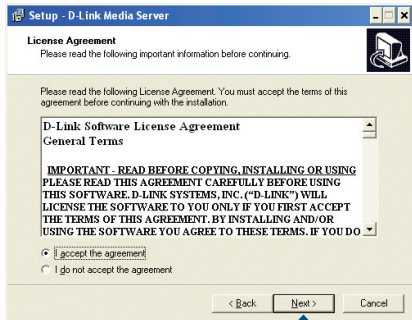

Klikk på Next (Neste).

Velg et lagringssted eller godta standard lagringssted. Nå kopieres programvaren D-Link Media Server til ditt system.

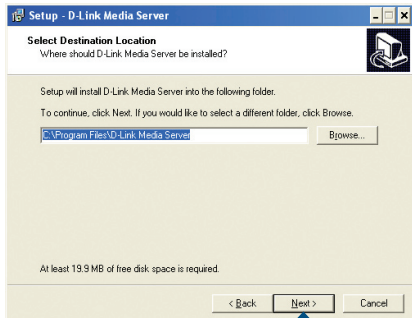

Klikk på Next (Neste).

Velg en startmenymappe eller godta standard lagringssted.

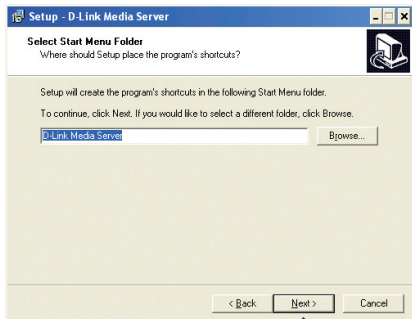

Klikk på Next (Neste).

Velg ikonene du ønsker å opprette.

Velg Create a desktop icon (Opprett et skrivebordsikon) for å få tilgang til programmet fra skrivebordet.

Velg Create a Quick Launch icon (Opprett et snarveiikon) for å få tilgang til programmet fra oppgavelinjen.

Velg Create a startup icon (Opprett et oppstartikon) slik at programmet åpnes ved oppstart.

Den nødvendige programvaren blir kopiert til angitte steder på din datamaskin.

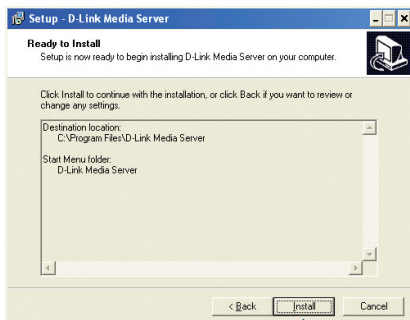
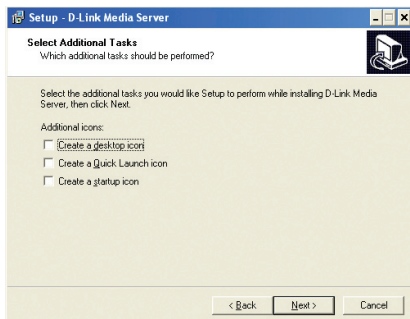

Klikk på Install (Installer).

Kryss av for **Launch D-Link® Media Server (Start D-Link® Media Server)**.

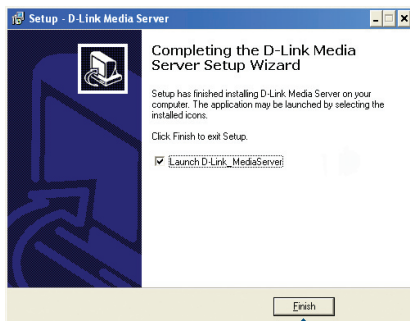

Klikk på Finish (Fullfør).

Konfigurere programvaren D-Link® Media Server

Hvis du merket av avkrysningsboksen **Launch D-Link® Media Server** (Start D-Link® Media Server), ser du følgende vinduer:

I kategorien File Types (Filtyper) velger du typene audio-, video- og fotofiler som du vil skal være felles.

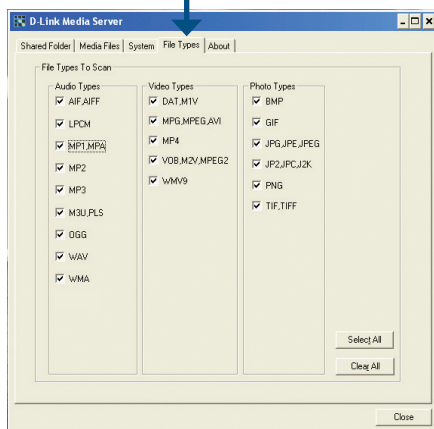

I kategorien Shared Folders (Felles mapper) velger du mappene som inneholder dine audio-, video- og fotofiler.

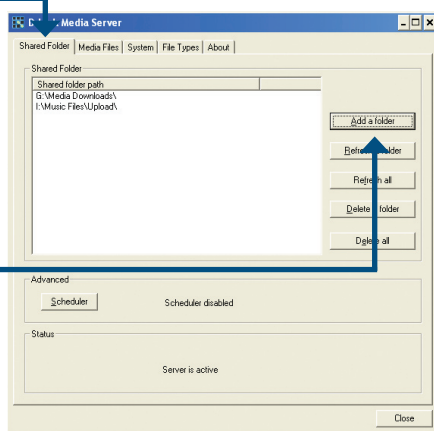

Klikk på Add a folder (Legg til en mappe).

Velg mappen som inneholder filene du vil skal være felles.

Klikk på OK.

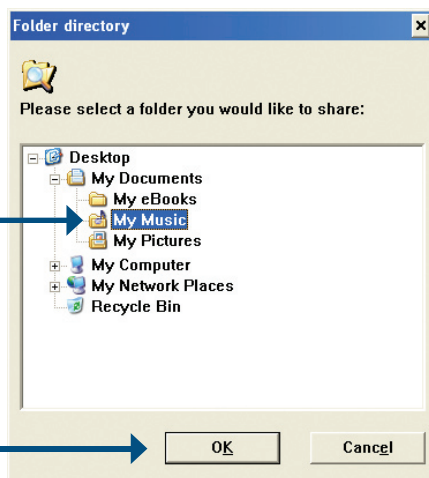

Gjenta trinnene til alle mappene med audio, video og fotografier du vil dele, er lagt til.

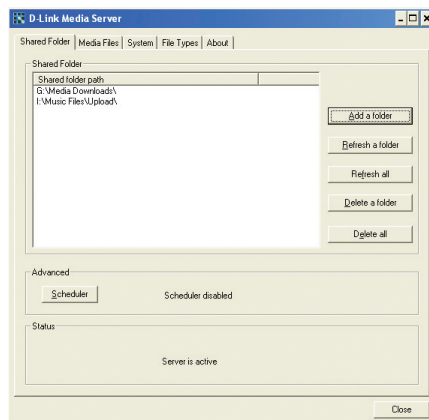

Kategorien Media Files (Mediefiler) viser alle audio-, video- og fotofiler.

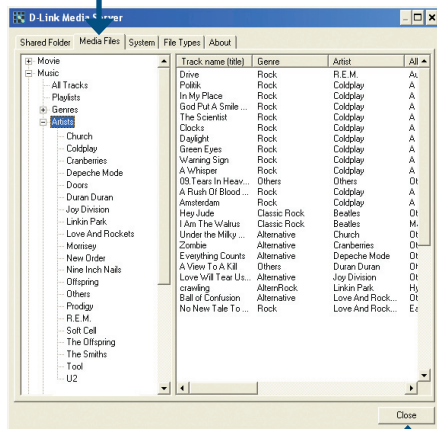

Klikk på Close (Lukk).

Kople til DSM-520

Alle audio-, video og nettverkskontakter finnes på bakpanelet til DSM-520.

Videotilkoblinger

Velg en av fire måter å kople videoen til DSM-520 på:

- **Komposittvideokontakt**

Kople den medfølgende gule videokabelen til VIDEO-inngangen på DSM-520 og den andre enden av kabelen til TV-inngangen.

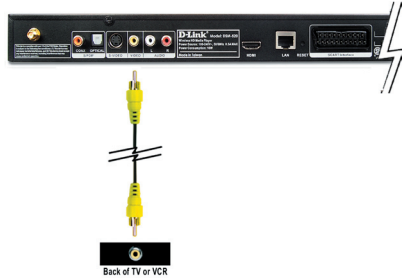

- **S-Video-kontakt**

Koble medfølgende S-Video-kabel til S-VIDEO-kontakten på DSM-520 og til S-Video-kontakten på TV-apparatet.



- **SCART**

Koble kabelen i matchende kontakt på DSM-520 og i SCART-videoinngangen på TV-en.



VIDEO OUT-knappen på fjernkontrollen veksler mellom kompositt/S-Video-utgang, SCART-utgang og HDMI-utgang. Hvis komponentkontaktene benyttes, men ikke er valgt, er vinduet blått.

• HDMI

Koble HDMI-kabelen til HDMI-kontakten på bakpanelet til DSM-520.

Koble den andre enden til tilhørende HDMI-kontakt på TV-apparatet eller audio-/videosystemet.

Merk: Denne kabelen følger ikke med.



Som standard er DSM-520 stilt til kompositt/S-Video-modus. Når du trykker på VIDEO OUT-knappen på fjernkontrollen, kan du veksle mellom forskjellige videomodi.

- Trykk på VIDEO OUT-knappen én gang for å gå til SCART-modus.
- Trykk på VIDEO OUT-knappen to ganger for å gå til HDMI-modus.
- Trykker du på VIDEO OUT-knappen en tredje gang, kommer du tilbake til kompositt/S-Video-modus.

HDMI (High-Definition Multimedia Interface) støtter standard, forbedret eller høydefinisjonsvideo, pluss flerkanals digital audio via en enkelt kabel.

Audiotilkoblinger

Som standard er DSM-520 stilt til kompositt audioutgang. Med knappen AUDIO OUT på fjernkontrollen veksler du mellom kompositt audioutgang og optisk digital audioutgang (optisk/koaksial).

Velg en av tre måter å koble audio til DSM-520 på:

- **Kompositt audio**

Koble de medfølgende røde og hvite kontakten til AUDIO-jakkene (fargekodede) på DSM-520.

Koble den andre enden til tilhørende jakker på TV-apparatet eller audio-/videosystemet.

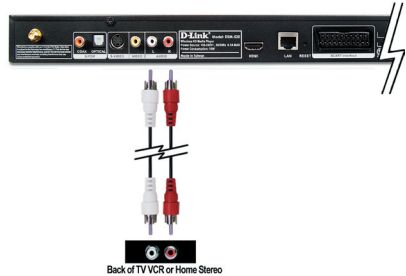

- **Optisk digital audio**

Koble en optisk audiokontakt til kontakten merket OPTICAL på DSM-520 og den andre enden av kabelen til audioinngangen på et audiosystem.

Merk: Denne kabelen følger ikke med.



- **Koaksial digital audio**

Koble en koaksial digital audiokontakt til kontakten merket COAX på DSM-520 og den andre enden av kabelen til audioinngangen på et audiosystem.

Merk: Denne kabelen følger ikke med.



Nettverkstilkoblinger

Du kan koble DSM-520 til nettverket på to måter:

- **RJ-45 Ethernet-kontakt**

Koble medfølgende Ethernet-kabel til nettverkskontakten og til en ruter eller hub i nettverket.

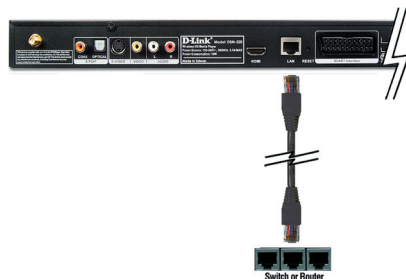

- **Trådløs antenne**

Koble medfølgende antenne til ved å sette den inn på antennekontakten. Pass på at antennen er godt festet og står rett opp.



Merk: En Ethernet-kabel kan være koblet til enheten samtidig som den trådløse antennen er koblet til. De påvirker ikke hverandre, men du kan kun få tilgang til ett nettverk om gangen (fast eller trådløst). Du velger nettverkstilkoblingstypen i oppsettveiviseren. Dette kan endres via oppsettmenyen. Du får tilgang til oppsettmenyen ved å trykke på knappen **SETUP** på fjernkontrollen.

Diagrammet nedenfor viser hvordan nettverket kan se ut etter at alle forbindelser er koblet til for MediaLounge™ DSM-520 trådløs HD mediaspiller.

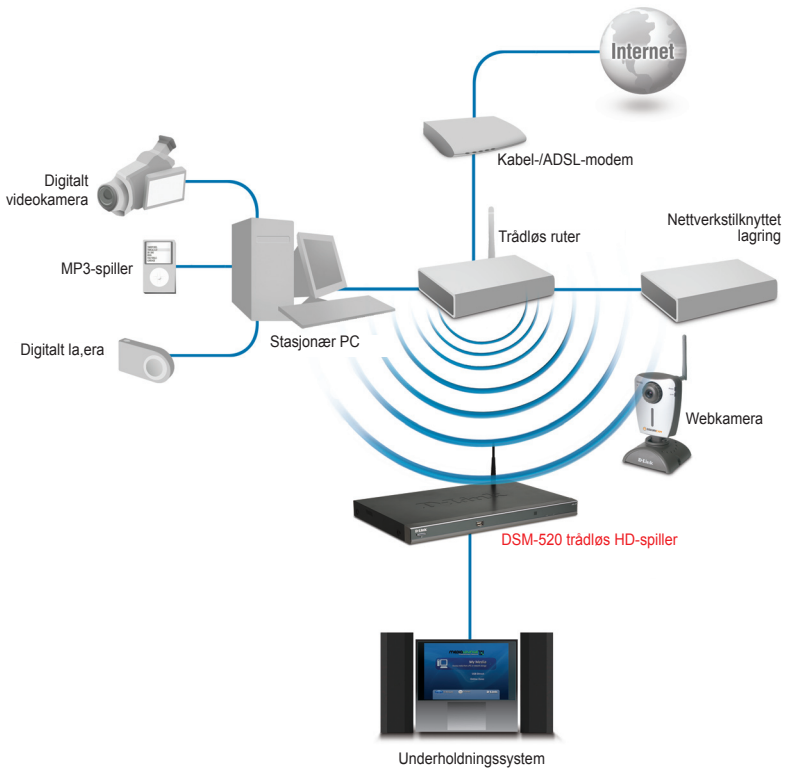

Bruke fjernkontrollen

1. Strøm
2. Alfnumeriske taster
3. HJEM
4. "." (punktum)
5. SLETT
6. DEMP
7. SIDE OPP & NED
8. VOLUM + & -
9. TILBAKE
10. ENTER
11. Navigasjonsknapper
12. OPPSETT
13. MENY
14. Fargekoderte snarveiknapper
15. Stopp, Spill/Pause, Spol tilbake
Spol forover, forrige og neste
16. INFO
17. GJENTA
18. SØK
19. TILFELDIG REKKEFØLGE
20. PIP
21. AUDIO UT
22. VIDEO UT

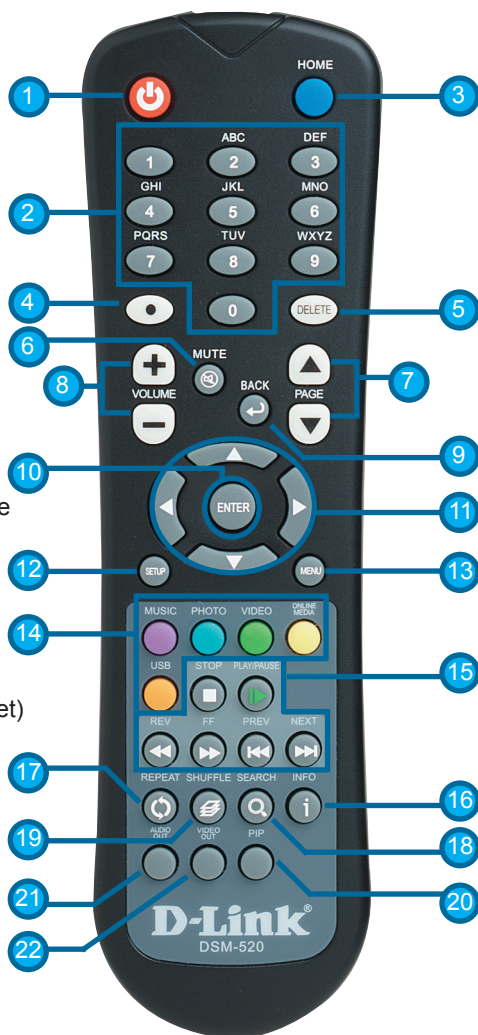

Bruke skjermtastaturet

Hvis du trenger å oppgi tekst, trykker du på ENTER på fjernkontrollen, slik at du ser skjermtastaturet.

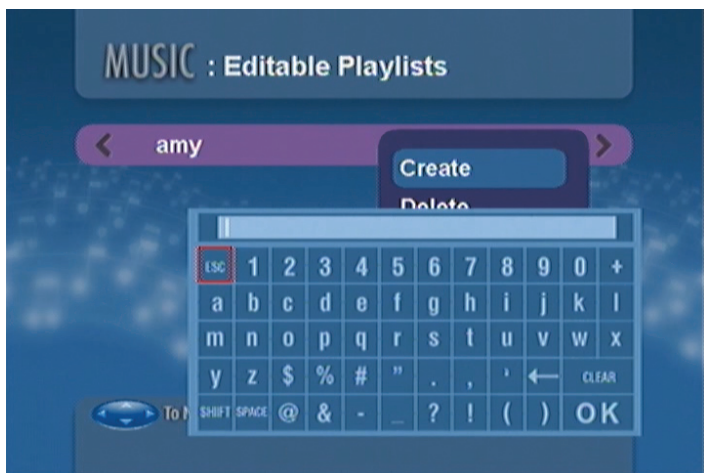

Tastaturet brukes til en rekke funksjoner, som å navngi DSM-520 og søke etter musikk, fotografier eller video. Vil du bruke tastaturet, markerer du et tegn med piltastene på fjernkontrollen og trykker på ENTER-tasten. Du kan også oppgi tekst ved å bruke tallene 2–9 på fjernkontrollen, på samme måte som når du bruker en mobiltelefon. Marker OK og trykk på ENTER når du er ferdig med å oppgi tekst.

Oppsettveiviser for DSM-520

Når DSM-520 tas i bruk første gang, vises oppsettveiviseren. Oppsettveiviseren veileder deg gjennom de nødvendige trinnene for konfigurasjon av DSM-520. Du kan også bruke Windows® Connect Now (WCN) for å forenkle det trådløse oppsettet. Se side 22.



Klikk på Next (Neste) for å starte oppsettveiviseren for DSM-520.

Skriv inn et ønsket navn eller velg standardinnstillingen.

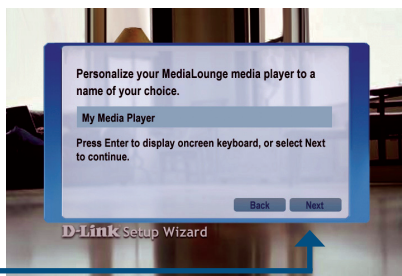

Klikk på Next (Neste) for å fortsette.

Velg nettverkstilkoblingstype.

Hvis du velger Wired (tilkoblet), går du videre til Your Current Network Settings (Gjeldende nettverksinnstillingen) på side 20.

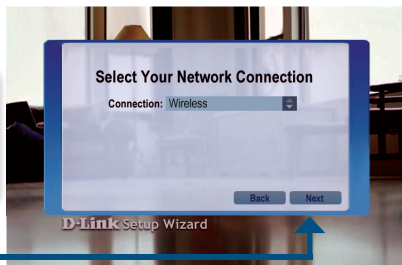

Klikk på Next (Neste) for å fortsette.

Hvis du bruker trådløs nettverkstilkobling, velger du SSID for nettverket.

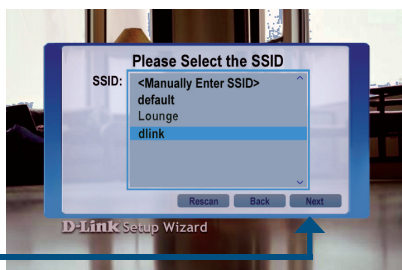

Klikk på Next (Neste) for å fortsette.

Gjeldende nettverksinnstillinger vises og kan ikke endres nå.

Tegn kan oppgis i heksadesimalt eller ASCII-format. Se brukerhåndboken på CD-en for mer informasjon.

Klikk på Next (Neste) for å fortsette.

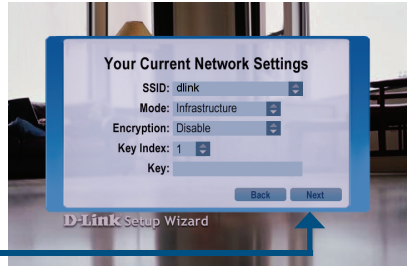

Gjeldende nettverksinnstillinger vises og kan endres nå.

Klikk på Next (Neste) for å fortsette.

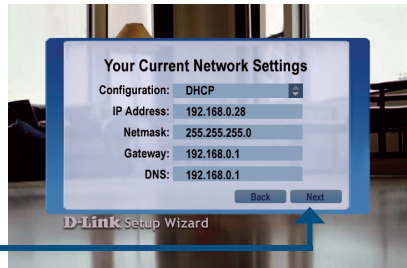

Velg en medieserver fra listen.

Klikk på Next (Neste) for å fortsette.

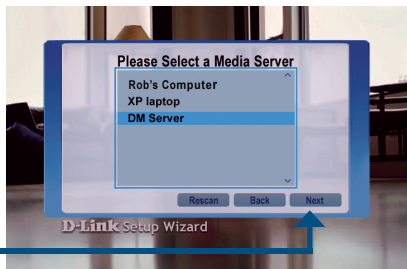

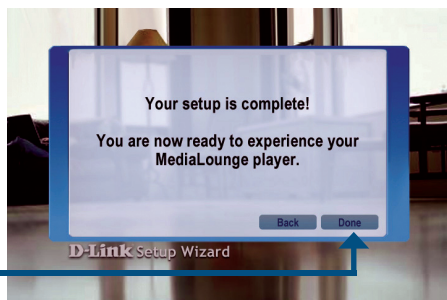

Klikk på Done (Fullført) for å fullføre.

Oppsettet er fullført

Du finner flere bruksinstruksjoner og mer informasjon om støttede filtyper i brukerhåndboken på CD-en MediaLounge™.

MediaLounge™ DSM-520 er nå klar til å streame musikk-, foto- og videoinnhold på ditt hjemmeunde rholdningssenter.

Fra startvinduet får du tilgang til MY MEDIA (MINE MEDIER), USB DIRECT (USB DIREKTE) eller ONLINE ZONE (NETTSONE). Vil du gå direkte til startvinduet, trykker du på knappen HOME (hjem) på fjernkontrollen.



Konfigurere trådløse innstillinger med Windows® Connect Now (WCN)

Hvis du allerede har konfigurert trådløsinnstillingene på PC-en din, kan du i stedet for å bruke oppsettveiviseren bruke Windows® Connect Now (WCN) for å konfigurere trådløsinnstillingene på DSM-520.

Merk: WCN er kun tilgjengelig på PC-er som kjører Windows® XP med Service Pack 2.

Gå til Start > All Programs (Alle programmer) > Accessories (Tilbehør) > Communications (Kommunikasjon) og klikk på Wireless Network Setup Wizard (Veiviser for oppsett av trådløst nettverk).

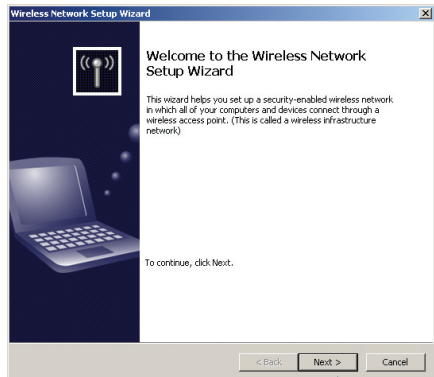
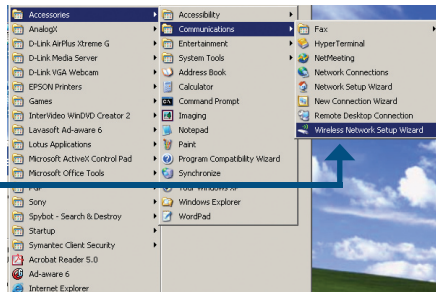

Klikk på Next (Neste) for å fortsette.

Velg alternativet for tilføyning av nye datamaskiner eller enheter til det eksisterende trådløse nettverket.

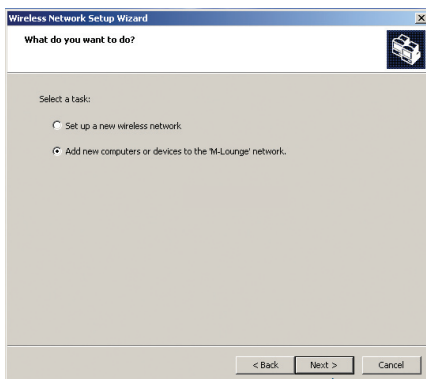

Klikk på Next (Neste) for å fortsette.

Velg alternativet Use a USB flash drive (Bruk USB flash-stasjon) for å lagre de trådløse nettverksinnstillingene.

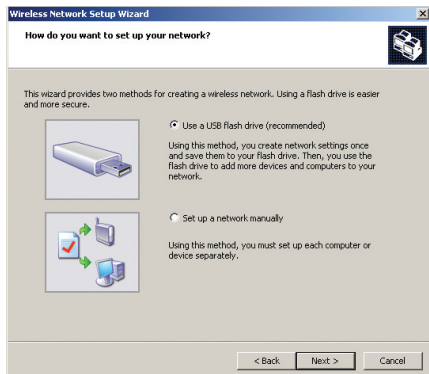

Klikk på Next (Neste) for å fortsette.

Koble flash-stasjonen til en USB-port på datamaskinen.

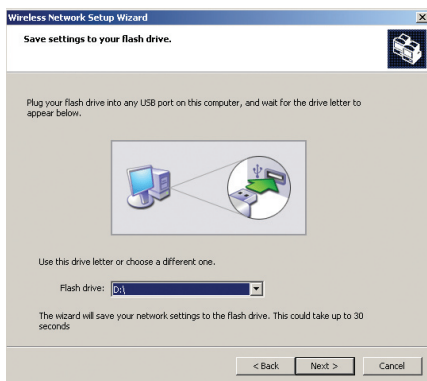

Klikk på Next (Neste) for å fortsette.

Dette vinduet vises når trådløsinnstillingene er lagret til USB-flash-stasjonen.

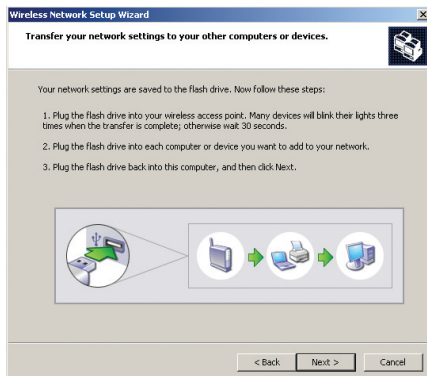

Deretter fjerner du USB-flash-stasjonen fra PC-en og setter den i USB-porten på DSM-520, som sitter på panelet foran.



Du ser følgende vinduer på DSM-520.

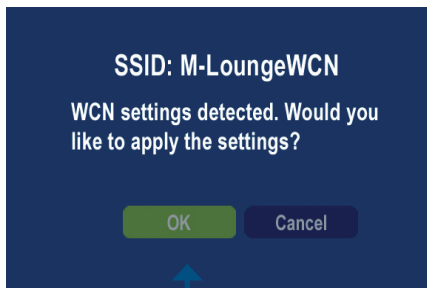

Klikk på Next (Neste) for å fortsette.

Følgende vindu bekrefter at trådløsinnstillingene er utført.

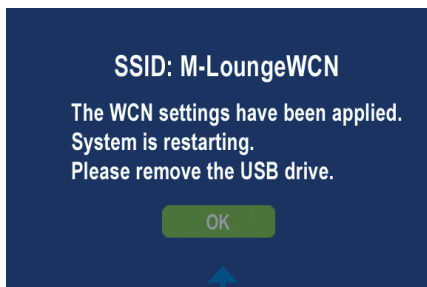

Klikk på OK.

Deretter fjerner du USB-flash-stasjonen fra DSM-520 og setter den tilbake i USB-porten på PC-en.

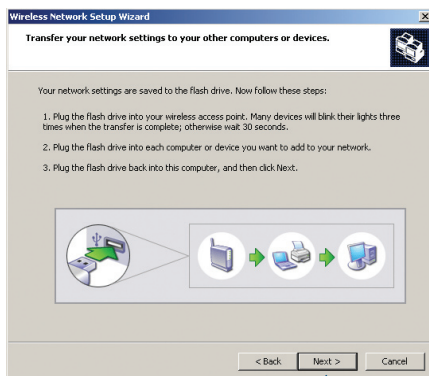

Klikk på Next (Neste) for å fortsette.

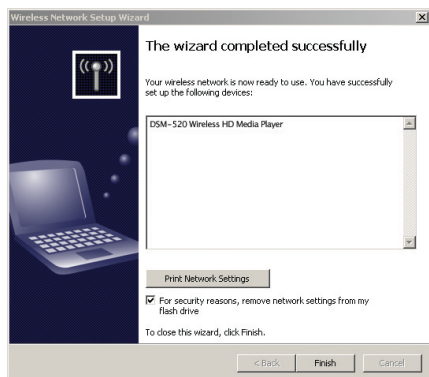

Klikk på Finish (Fullfør).

Du har fullført konfigureringen av trådløsinnstillingene ved bruk av WCN!

Merknader

Teknisk Support

Du kan finne programvare oppdateringer og bruker dokumentasjon på D-Links web sider.

D-Link tilbyr sine kunder gratis teknisk support under produktets garantitid.

Kunder kan kontakte D-Links teknisk support via våre hjemmesider, eller på tlf.

Teknisk Support:

D-Link Teknisk telefon Support:

800 10 610

(Hverdager 08:00-20:00)

D-Link Teknisk Support over Internett:

<http://www.dlink.no>

D-Link[®]
Building Networks for People



■ ■ Installationsvejledning

Version 1.2

DSM-520

Trådløs HD Media Player

Systemkrav

Minimumssystemkrav:

- Windows® XP/2000
- CPU 500M Hz plus processor
- Hukommelsesstørrelse: 128 MB eller højere
- 50 MB ledig plads på harddisken og et trådløst netværk eller et Ethernet-netværk.

Indholdet af pakken



DSM-520
Trådløs HD Media Player



Fjernbetjening med
AAA-batterier



Antenne



Installations-cd
(indeholder D-Link Media Server-
programmet, en kort installationsvejledning
og en håndbog)



Standard sammensat
RCA-lyd/videokabel



CAT5 Ethernet-kabel



SCART-kabel



S-videokabel

Hvis noget af ovennævnte indhold mangler, skal du kontakte forhandleren.

Hardwareoversigt

Frontpanel

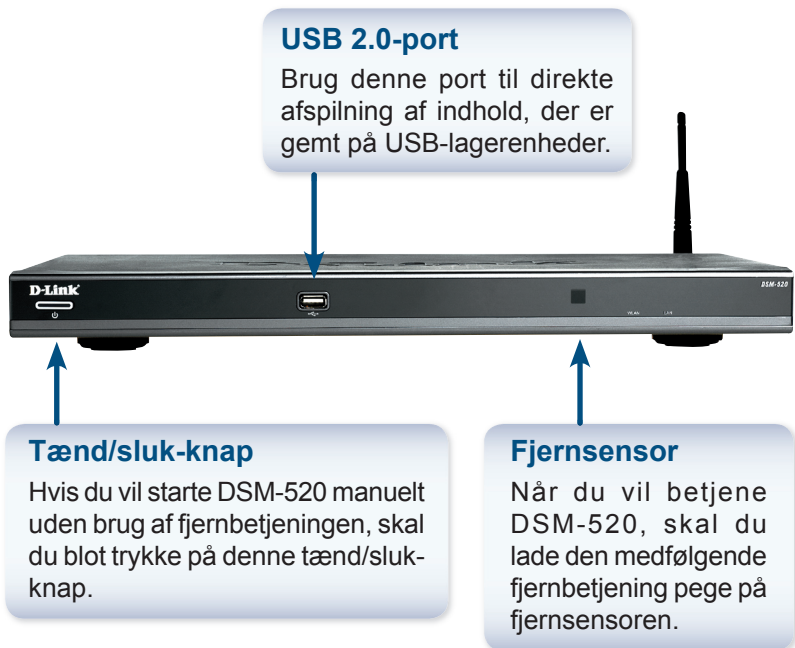

Tilslutninger på bagpanelet

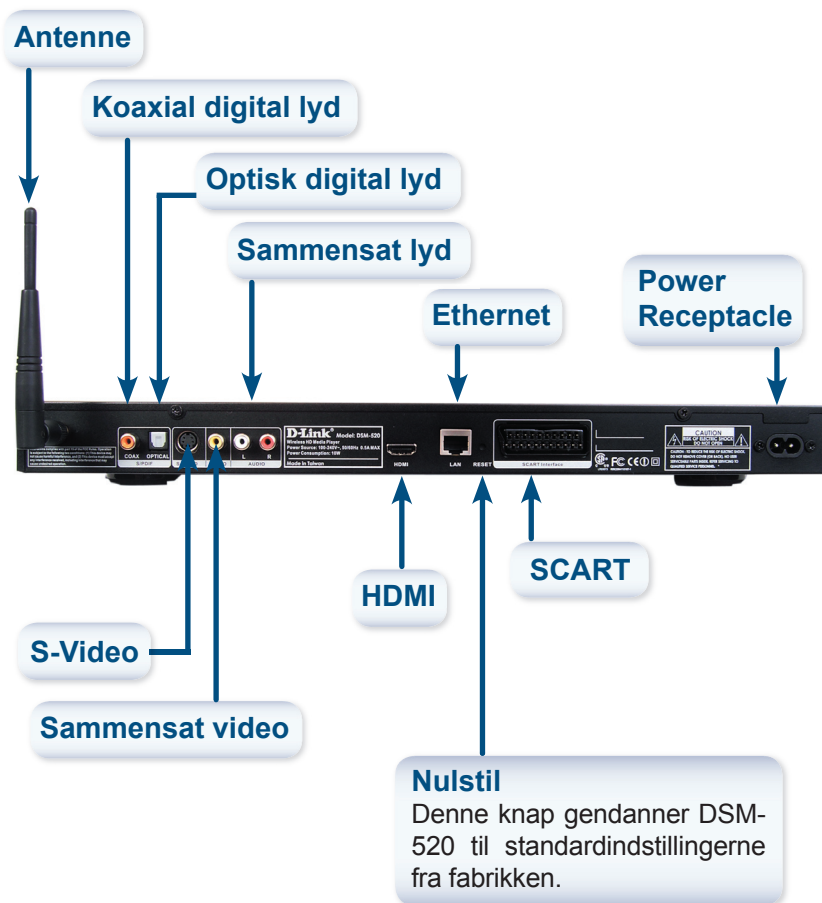

Installation af D-Link® Media Server-programmet

Installer D-Link® Media Server-programmet på hver pc, som du har gemt musik-, video- eller fotofiler på, og som du vil bruge sammen med DSM-520.

Følg trinnene i dette afsnit, når du skal installere programmet.

Sæt DSM-520-cd'en i cd-rom-drevet. Nu vises følgende skærbillede.

Klik på Install D-Link® Media Server (Installer D-Link® Media Server).

Hvis skærbilledet til højre ikke vises, skal du fortsætte til My Computer (Denne computer) og dobbeltklikke på CD-ROM drive (Cd-rom-drev). Skærbilledet til højre vises.



Guiden til installation af D-Link® Media Server vises.

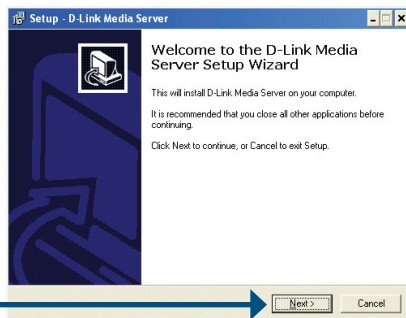

Klik på Next (Næste)

The D-Link license agreement screen appears.

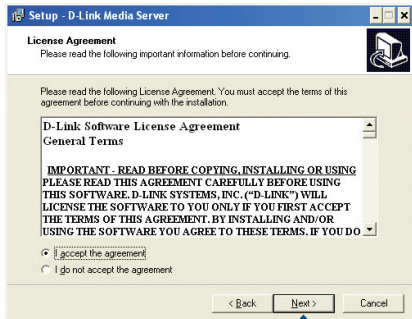

Klik på Next (Næste)

Vælg en destinationsplacering, eller accept standardplaceringen. D-Link Media Server-programmet kopieres til dette sted i dit system.

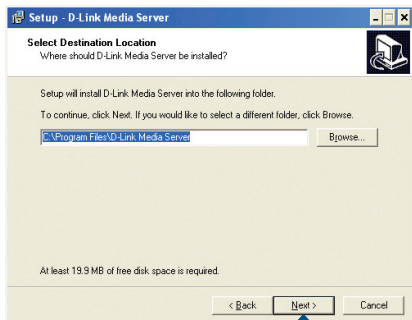

Klik på Next (Næste)

Vælg en mappe under startmenuen, eller accepter standardplaceringen.

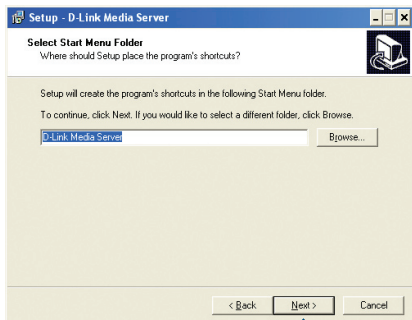

Klik på Next (Næste)

Vælg de ikoner, du gerne vil have oprettet.

Vælg Create a desktop icon (Opret et skrivebordsikon), så du kan starte programmet fra skrivebordet.

Vælg Create a Quick Launch icon (Opret et ikon til hurtig start), så du kan starte programmet fra proceslinjen.

Vælg Create a startup icon (Opret startikon), så programmet startes ved systemstart.

De nødvendige programmer kopieres til de angivne placeringer på computeren.

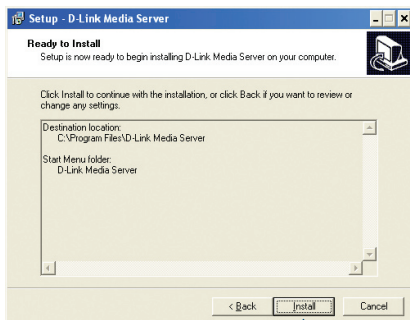
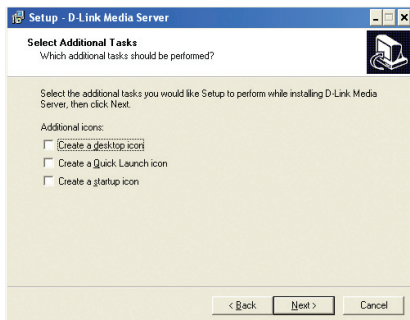

Klik på Install (Installer)

Marker Launch D-Link® Media Server (Start D-Link® Media Server)

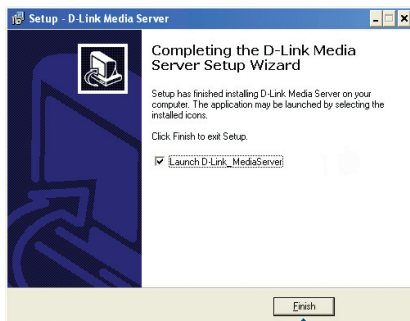

Klik på Finish (Udfør)

Konfiguration af D-Link® Media Server-programmet

Hvis du har markeret feltet **Launch D-Link® Media Server** (Start D-Link® Media Server), vises følgende skærbilleder.

Du kan vælge de typer lyd-, video- og fotofiler, som du vil dele med andre, under fanen File Types (Filtyper).

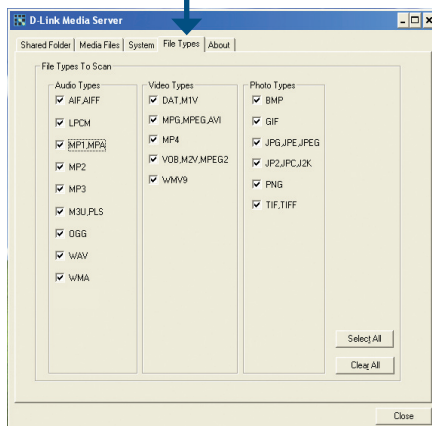

De mapper, som dine lyd-, video- og fotofiler skal placeres i, vælges under fanen Shared Folders (Delte mapper).

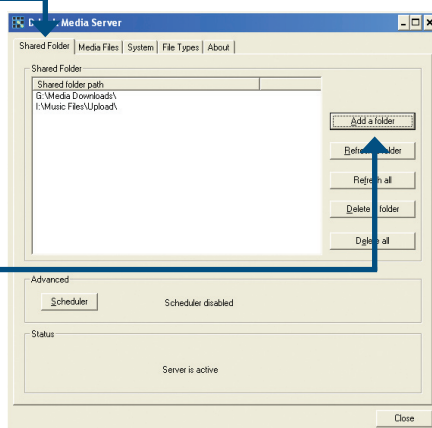

Klik på Add a folder (Tilføj en mappe).

Vælg (Select) mappen, der indeholder de filer, du vil dele med andre.

Klik på OK

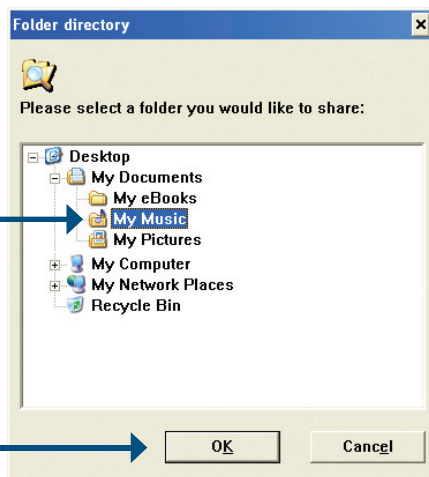

Gentag trinnene, indtil du har tilføjet alle de mapper, der indeholder filer med lyd, video og billeder, som skal deles.

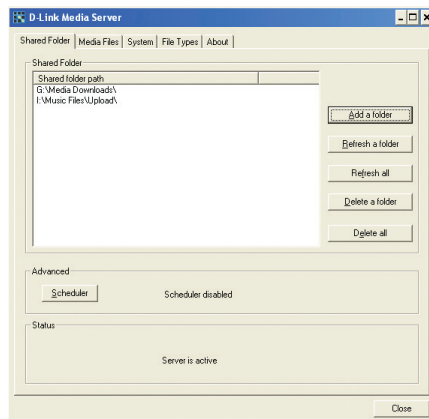

Under fanen Media Files (Mediefiler) kan du se alle dine lyd-, video- og fotofiler.

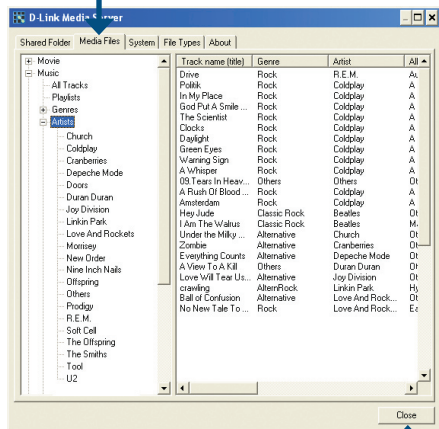

Klik på Close (Luk).

Tilslutning af DSM-520

Alle lyd-, video- og netværksforbindelser er placeret på bagpanelet af DSM-520.

Videoforbindelser

Vælg en af fire måder at oprette videoforbindelse til DSM-520 på:

- **Sammensat videostik**

Sæt det medfølgende gule videokabel i VIDEO-stikket på DSM-520, og sæt den tilsvarende modsatte ende af kablet i tv'ets inputstik.



- **S-videostik**

Sæt det medfølgende S-videokabel i S-VIDEO-stikket på DSM-520, og sæt den modsatte ende i S-videostikket på tv'et.



- **SCART**

Sæt kablet i det tilsvarende stik på DSM-520 og i SCART-videoinputstikket på tv'et.



Knappen VIDEO OUT på fjernbetjeningen skifter mellem sammensat/S-videooutput, SCART-output og HDMI-output. Hvis der bruges komponentstik, men det ikke er valgt, får skærmen en blå farvetone.

• HDMI

Sæt HDMI-kablet i HDMI-stikket på bagpanelet på DSM-520.

Sæt den modsatte ende i det tilsvarende HDMI-stik på tv'et eller i lyd/videosystemet.

Bemærk! Dette kabel følger ikke med.

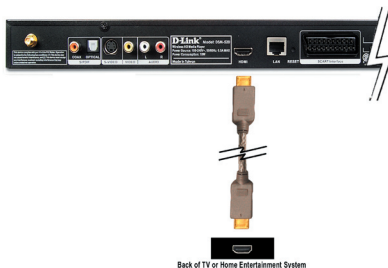

DSM-520 er som standard angivet til sammensat/S-video-tilstand. Når du trykker på knappen VIDEO OUT på fjernbetjeningen kan du skifte mellem de forskellige videotilstande.

- Tryk en gang på knappen VIDEO OUT for at skifte til SCART-tilstand.
- Tryk to gange på knappen VIDEO OUT for at skifte til HDMI-tilstand.
- Når du trykker på knappen VIDEO OUT for tredje gang, skifter du tilbage til sammensat/S-Video-tilstand.

High-Definition Multimedia Interface (HDMI) understøttet standard, forbedret eller højdefinitionsvideo samt digital lyd med flere kanaler via et enkelt kabel.

Lydforbindelser

DSM-520 er som standard angivet til sammensat lydoutput. Knappen AUDIO OUT på fjernbetjeningen skifter mellem sammensat lydoutput og optisk digital lydoutput (optisk/koaksial).

Vælg en af tre måder at oprette lydforbindelse til DSM-520 på:

• Sammensat lyd

Sæt de medfølgende røde og hvide forbindelsesstik i AUDIO-stikkene (med tilsvarende farvekoder) på DSM-520.

Sæt de modsatte ender i de tilsvarende stik på tv'et eller i lyd/videosystemet.

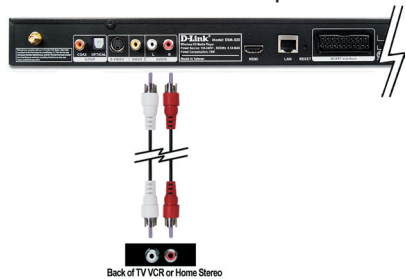

• Optisk digital lyd

Slut et optisk lydstik til det OPTISKE stik på DSM-520, og sæt den tilsvarende modsatte ende af kablet til lydsystemets lydindgang.

Bemærk! Dette kabel følger ikke med.



• Koaksial digital lyd

Slut et koaksialt digitalt lydstik til COAX-stikket på DSM-520, og sæt den tilsvarende modsatte ende af kablet til lydsystemets lydindgang.

Bemærk! Dette kabel følger ikke med.



Netværksforbindelser

Vælg en af to måder at slutte DSM-520 til netværket på:

- **RJ-45 Ethernet-stik**

Sæt det medfølgende Ethernet-kabel i netværkskabelstikket, og slut den anden ende til en router eller en hub i netværket.



- **Trådløs antenne**

Tilslut den medfølgende antenne ved at sætte den i antennestikket. Sørg for, at antennen sidder godt fast og er placeret i opretstående position.



Bemærk! Du kan have et Ethernet-kabel sat i enheden og den trådløse antenne tilsluttet. Ingen af dem vil gribe forstyrrende ind i den anden, men det er kun muligt at få adgang til ét netværk ad gangen (traditionelt kabelforbundet eller trådløst). Netværksforbindelsestypen vælges i installationsguiden og kan også ændres via installationsmenuen. Tryk på knappen **SETUP** på fjernbetjeningen, hvis du vil have adgang til installationsmenuen.

Nedenfor ses et diagram, som viser, hvordan netværket kan se ud, når alle tilslutninger til MediaLounge™ DSM-520 Wireless HD Media Player er foretaget.

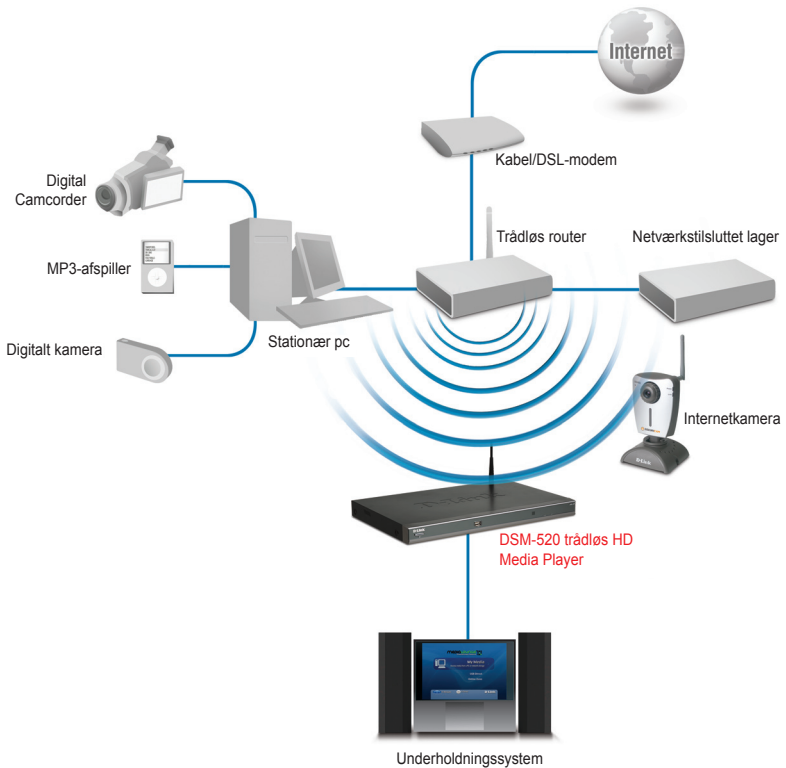

Brug af fjernbetjeningen

1. Tænd/sluk-knap
2. Alfanumeriske taster
3. HOME
4. "." (punktum eller prik)
5. DELETE
6. MUTE
7. PAGE UP & DOWN
8. VOLUME + & -
9. BACK
10. ENTER
11. Navigationsknapper
12. SETUP
13. MENU
14. Farvekodede genvejstaster
15. Stop, Play/Pause, REV, FF, PREV og NEXT
16. INFO
17. REPEAT
18. SEARCH
19. SHUFFLE
20. PIP (Picture In Picture)
21. AUDIO OUT
22. VIDEO OUT

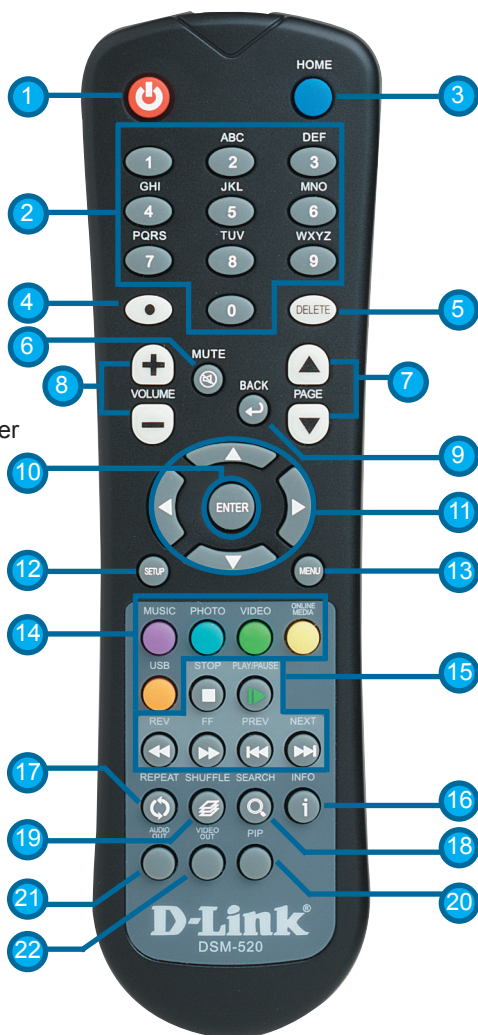

Brug af tastaturet på skærmen

Når du skal skrive tekst, skal du trykke på ENTER på fjernbetjeningen. Så vises tastaturet på skærmen.

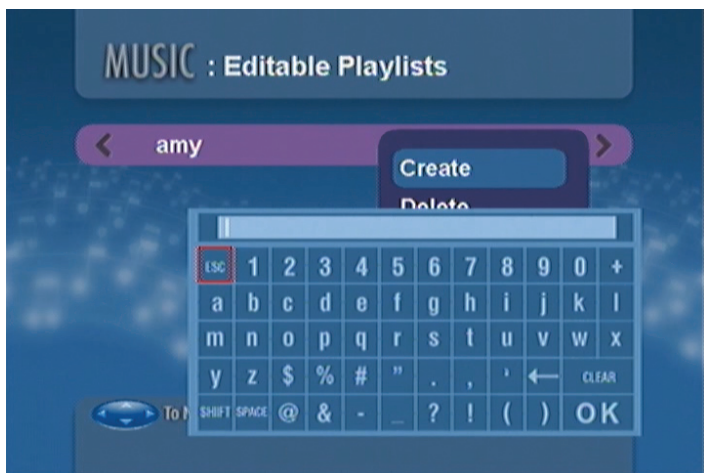

Tastaturet bruges til en lang række funktioner, f.eks. til at navngive DSM-520 og til at foretage søgning efter musik, billeder eller video. Når du vil bruge tastaturet, skal du fremhæve et tegn med pileknapperne på fjernbetjeningen og trykke på knappen ENTER. Du kan også indtaste tekst vha. tallene 2-9 på fjernbetjeningen, på samme måde som du gør på en mobiltelefon. Fremhæv OK, og tryk på ENTER, når du er færdig med at skrive tekst.

Installationsguide til DSM-520

Når DSM-520 startes for første gang, vises installationsguiden. Installationsguiden vil føre dig gennem de trin, der er involveret i konfiguration af DSM-520. Hvis du vil bruge Windows® Connect Now (WCN) til at forenkle trådløs installation, kan du gå til side 22.



Klik på Next (Næste) for at starte installationsguiden til DSM-520.

Skriv et navn efter eget valg, eller vælg standardindstillingen.

Klik på Next (Næste) for at fortsætte

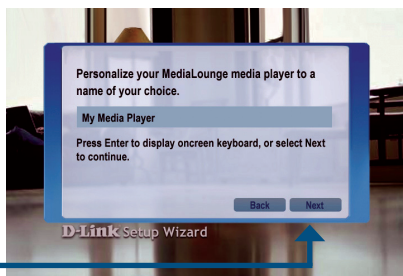

Vælg type for netværksforbindelsen.

Hvis du har valgt Wired (Traditionelt), skal du gå til Your Current Network Settings (Nuværende netværksindstillinger) på side 20.

Klik på Next (Næste) for at fortsætte

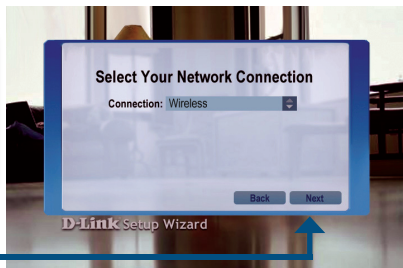

Hvis du bruger en trådløs netværksforbindelse, skal du vælge SSID for netværket.

Klik på Next (Næste) for at fortsætte

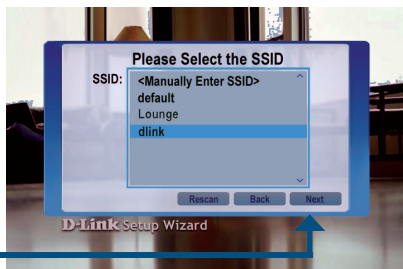

Dine nuværende netværksindstillinger vises og kan ændres på dette tidspunkt. *Nøglerne kan angives i hex- eller ASCII-format. Der er flere oplysninger i brugerhåndbogen på cd'en.*

Klik på Next (Næste) for at fortsætte

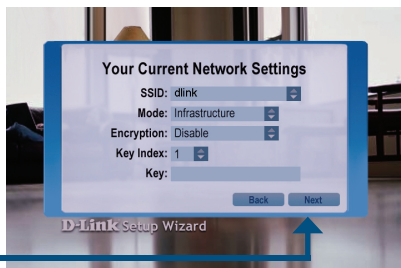

Dine nuværende netværksindstillinger vises og kan ændres på dette tidspunkt.

Klik på Next (Næste) for at fortsætte

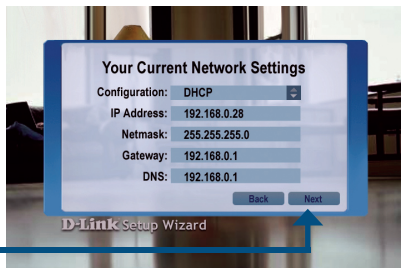

Vælg en medieserver på listen.

Klik på Next (Næste) for at fortsætte

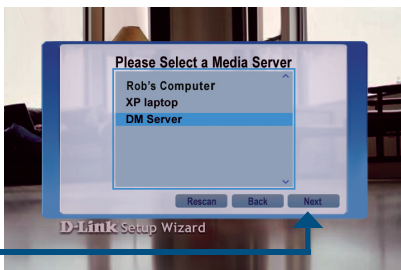

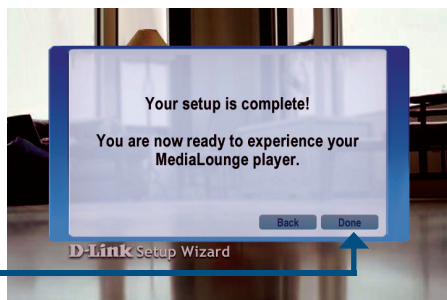

Klik på Done (Udført) for at afslutte

Installationen er fuldført

Du kan finde detaljerede brugsinstruktioner og oplysninger om understøttede filformater i brugerhåndbogen, som findes på MediaLounge™-cd'en.

MediaLounge™ DSM-520 er nu klar til at streame musik-, billed- og videindhold, så du kan nyde det på dine egne underholdning multimedier.

Fra dette startskærm-billede kan du få adgang til MY MEDIA, USB DIRECT eller ONLINE ZONE. Tryk på knappen HOME på fjernbetjeningen, hvis du vil gå direkte til startskærm-billedet.



Konfigurer trådløse indstillinger med Windows® Connect Now (WCN)

Hvis der allerede er konfigureret trådløse indstillinger på pc'en, kan du i stedet for installationsguiden bruge Windows® Connect Now (WCN) til at konfigurere de trådløse indstillinger på DSM-520.

Bemærk! WCN kan kun vælges på computere, der kører Windows® XP med Service Pack 2 installeret.

Gå til Start > All Programs > Accessories > Communications (Start > Alle programmer > Tilbehør > Kommunikation), og klik på Wireless Network Setup Wizard (Guiden Installation af trådløst netværk).

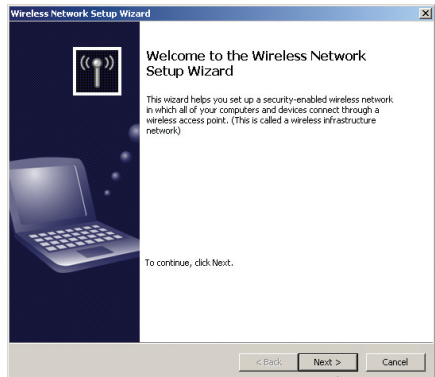
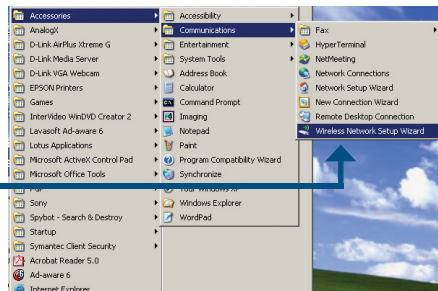

Klik på Next (Næste) for at fortsætte

Vælg den indstilling, der føjer nye computere eller enheder til dit eksisterende trådløse netværk.

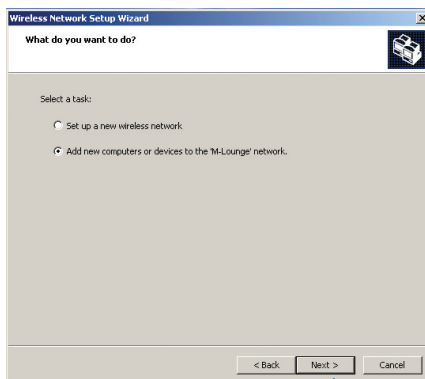

Klik på Next (Næste) for at fortsætte

Vælg indstillingen Use a USB flash drive (Brug et USB-flash-drev) til at gemme dine trådløse netværksindstillinger.

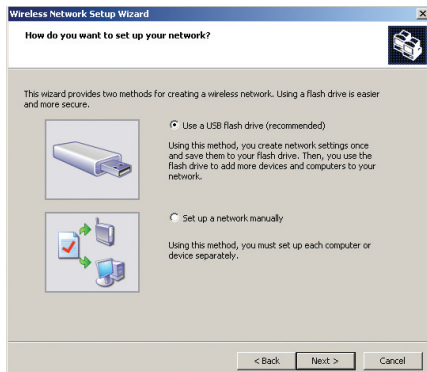

Klik på Next (Næste) for at fortsætte

Sæt flash-drevet i en USB-port på denne computer.

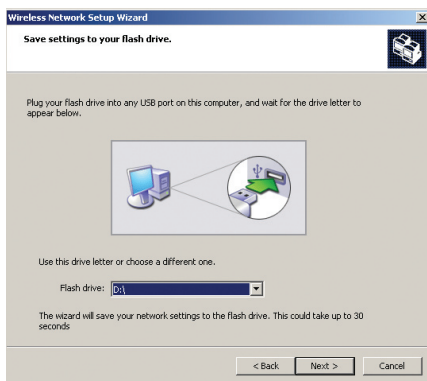

Klik på Next (Næste) for at fortsætte

Dette skærm billede vises, når de trådløse indstillinger er gemt på USB-flash-drevet.

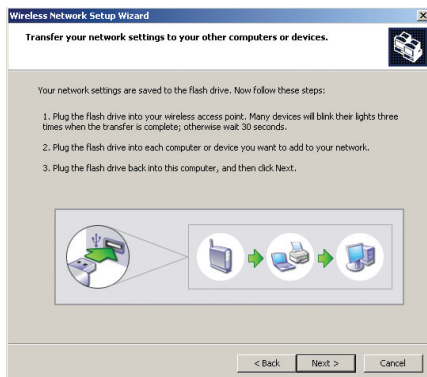

Tag derefter USB-flash-drevet ud af pc'en, og set det i USB-porten på DSM-520, som er placeret på frontpanelet.



Følgende skærbilleder vises på DSM-520.

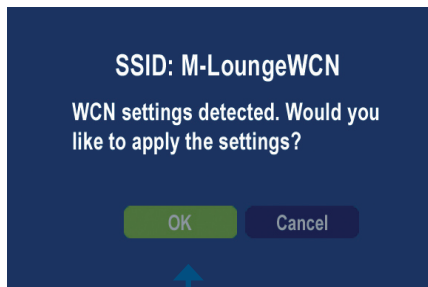

Klik på Next (Næste) for at fortsætte

I følgende skærbillede bekræftes det, at dine trådløse indstillinger er anvendt.

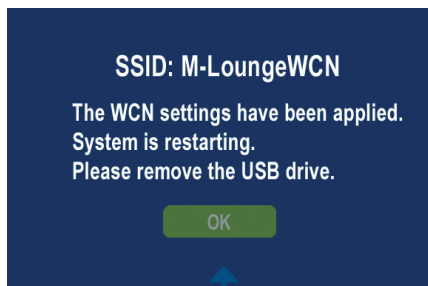

Klik på OK

Tag derefter USB-flash-drevet ud af DSM-520, og sæt det igen i USB-porten på pc'en.

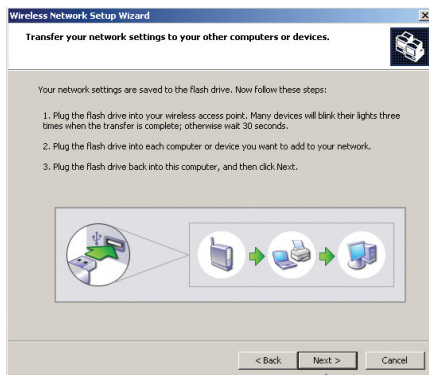

Klik på Next (Næste) for at fortsætte

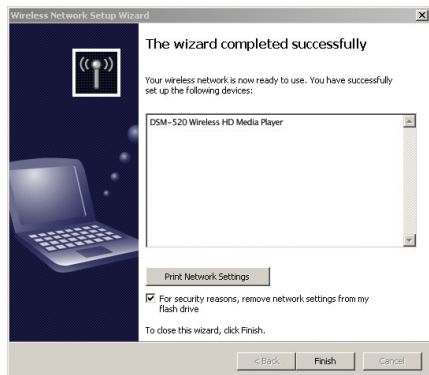

Klik på Finish (Udfør)

Konfigurationen af trådløse indstillinger vha. WCN er færdig!

Noter

Teknisk Support

Du finder software opdateringer og bruger-dokumentation på D-Link's hjemmeside.

D-Link tilbyder gratis teknisk support til kunder i Danmark i hele produktets garantiperiode.

Danske kunder kan kontakte D-Link's tekniske support via vores hjemmeside eller telefonisk.

D-Link teknisk support over telefonen:

Tlf. 7026 9040

Hverdager: kl. 08:00 – 20:00

D-Link teknisk support på Internettet:

<http://www.dlink.dk>

D-Link®
Building Networks for People



Asennusopas

Version 1.2

DSM-520

Langaton kiintolevymediasoitin

Järjestelmävaatimukset

Vähimmäisjärjestelmävaatimukset:

- Windows® XP/2000
- 500 MHz tai nopeampi suoritin
- Keskusmuisti: 128 MB tai parempi
- 50 MB vapaata kiintolevytilaa ja langaton tai langallinen lähiverkko.

Pakkauksen sisältö



DSM-520
Langaton
kiintolevymediasoitin

Kaukosäädin sekä
AAA-paristot



Antenni



Asennus-CD
(sisältää D-Link® Media Server -ohjelmiston,
pika-asennusoppaan sekä käyttöoppaan)



Standardinmukainen
RCA audio-
videokomposiittikaapeli



CAT5-verkkokaapeli
(Ethernet)



SCART-kaapeli



S-videokaapeli

Još pakkauksesta puuttuu jokin mainituista, ota yhteys jälleenmyyjääsi.

Laitteisto

Etupaneeli

USB 2.0 -portti

Käytä tätä porttia USB-tallennusmedioihin tallennetun materiaalin suoraan toistoon.



Power (Verkkovirta) -painike

Tätä painamalla voit käynnistää DSM-520:n suoraan, ilman kaukosäädintä.

Kaukosäätimen tunnistin

Kaukosäädintä käyttäessä suuntaa se tunnistimen suuntaan.

Takapaneelin liitännät

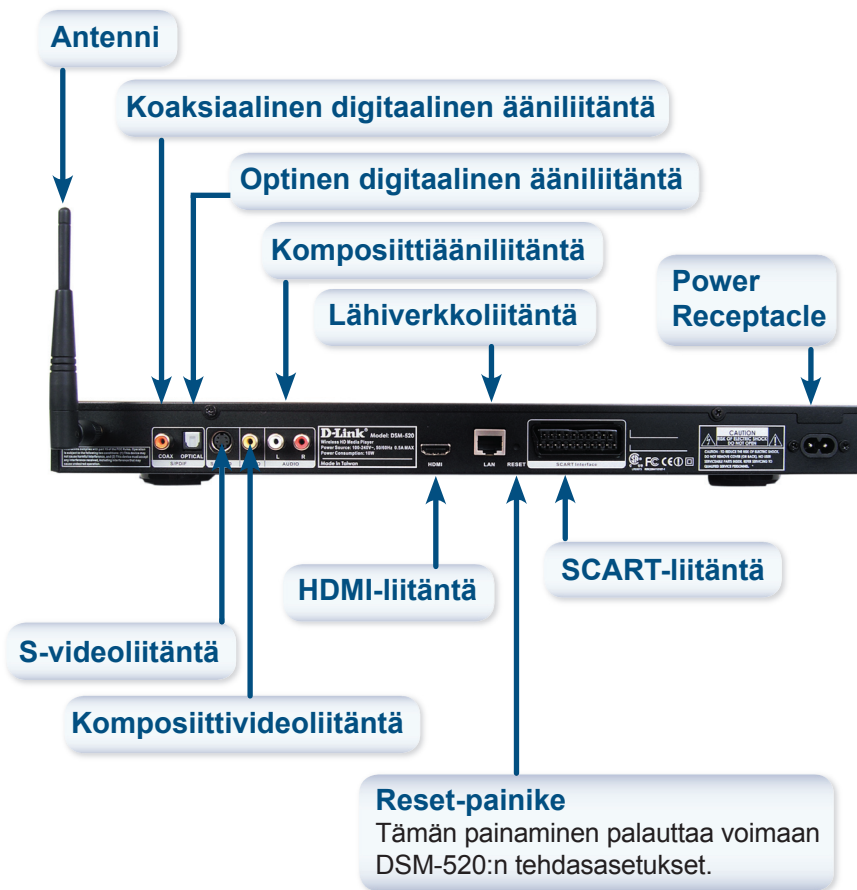

D-Link® Media Server -ohjelmiston asennus

Asenna D-Link® Media Server -ohjelmisto jokaiseen ääntä, kuvia tai liikkuvaa kuvaa sisältävään tietokoneeseen, jonka kanssa haluat käyttää DSM-520:tä.

Asenna ohjelmisto seuraavien vaiheiden mukaisesti.

Aseta DSM-520 CD-ROM tietokoneesi CD-ROM-asemaan, niin saat näkyviin seuraavanlaisen ikkunan.

Klikkaa Install D-Link® Media Server (Asenna D-Link® Media Server)

Jos oikealla näkyvän kaltainen ruutu ei ilmesty näkyviin, avaa työpöydältä Oma tietokone (My Computer) ja kaksoisklikkaa CD-ROM-asemaa. Oikealla näkyvän kaltainen ruutu tulee näkyviin.

D-Link® Media Server -asennusvelho käynnistyy.

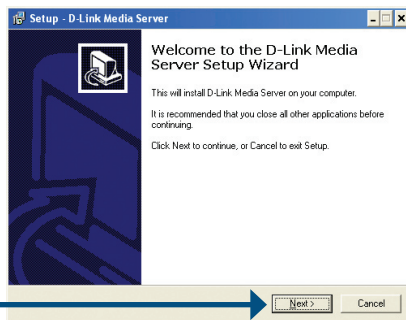

Klikkaa Next (Seuraava)

The D-Link license agreement screen appears.

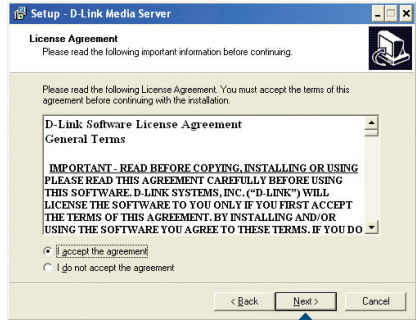

Klikkaa Next (Seuraava)

Valitse kohdekansio tai hyväksy kohdekansioksi oletuskansio. D-Link Media Serverin ohjelmistotiedostot kopioidaan tähän hakemistoon.

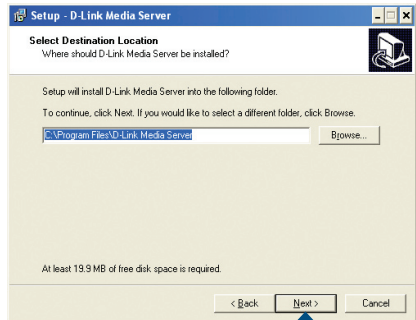

Klikkaa Next (Seuraava)

Valitse Käynnistä-valikon kansio tai hyväksy oletuskansio.

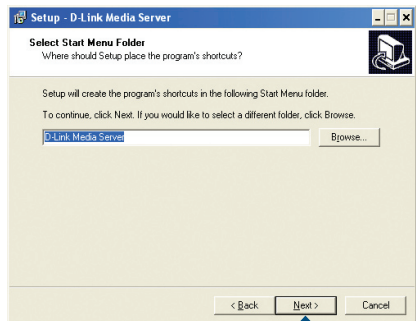

Klikkaa Next (Seuraava)

Valitse, mitkä kuvakkeet haluat luotavan.

Valitse Create a desktop icon (Luo kuvake työpöydälle), jos haluat päästä ohjelmaan suoraan työpöydältäsi.

Valitse Create a Quick Launch icon (Luo pikakäynnistyskuvake), jos haluat, että ohjelman käynnistyskuvake näkyy tehtäväpalkin tilarivillä.

Valitse Create a startup icon (Luo Windows-käynnistyskuvake), jos haluat ohjelman käynnistyvän Windowsin käynnistyessä.

Halutut ohjelmistot kopioidaan nyt tietokoneellesi edellä määriteltyihin hakemistoihin.

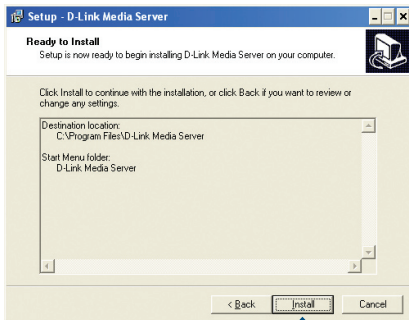
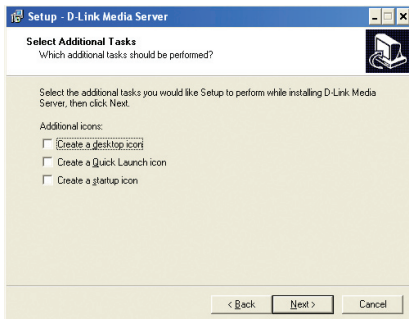

Klikkaa Install (Asenna)

Pane ruksi kohtaan Launch D-Link® Media Server (Käynnistä D-Link® Media Server)

Klikkaa Finish (Lopeta)

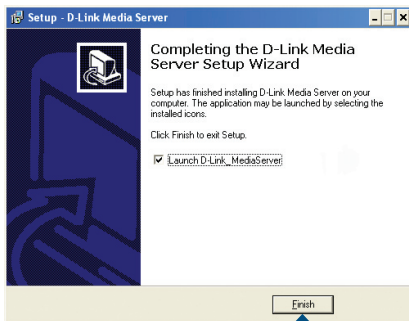

D-Link® Media Server -ohjelmiston asetukset

Jos panit ruksin kohtaan Launch D-Link Media Server (Käynnistä D-Link Media Server) saat näkyviin seuraavanlaiset ikkunat.

File Types (Tiedostotyypit) -välilehdellä voit määrittää, minkä tyyppisiä ääni-, video- ja kuvatiedostoja haluat jakaa.

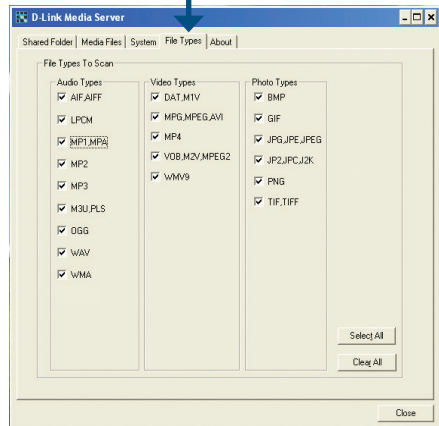

Shared Folders (Jaetut kansiot) -välilehdellä voit valita jaettaviksi haluamasi ääntä, videota ja/tai kuvaa sisältävät kansiot.

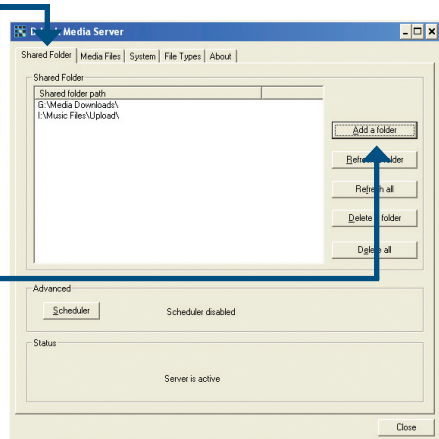

Klikkaa Add a Folder (Lisää kansio)

Valitse kansio, jossa on ne tiedostot, jotka haluat jakaa.

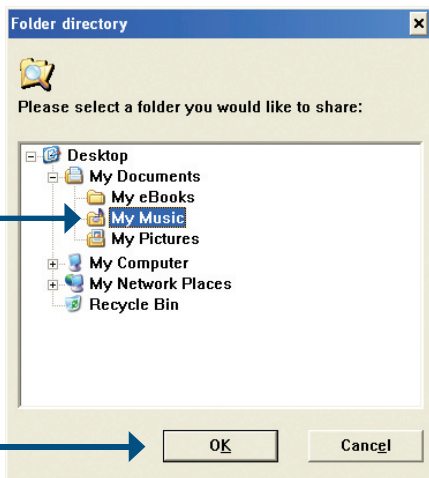

Klikkaa OK

Toista em. vaiheet, kunnes kaikki jaettaviksi haluamasi kansiot on lisätty.

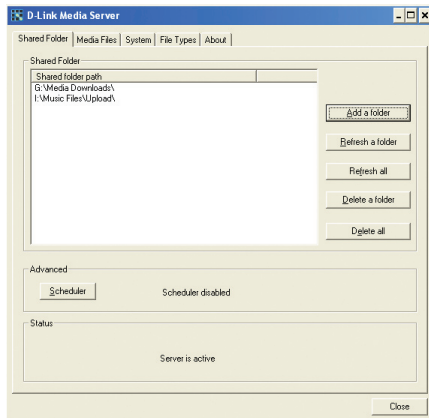

Media Files
(Mediatiedostot)
-välilehdellä näkyvät
kaikki ääni-, video- ja
kuvatiedostosi.

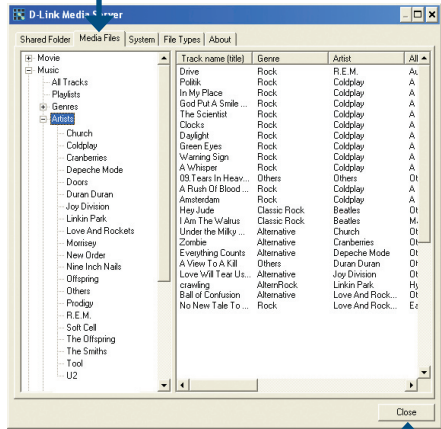

Klikkaa Close (Sulje)

DSM-520:n yhdistäminen

DSM-520:n kaikki ääni-, video- ja verkkoliitännät sijaitsevat sen takapaneelissa.

Videoliitännät

DSM-520:ssä on valittavana neljä eri videoliitännätamahdollisuutta:

- **Komposiittivideoliitäntä**

Kytke asennuspaketista löytyvän keltaisen videokaapelin toinen pää DSM-520:n VIDEO-liitäntään ja toinen pää televisiovastaanottimesi vastaavaan liitäntään.



- **S-videoliitäntä**

Kytke asennuspaketista löytyvän S-videokaapelin toinen pää DSM-520:n S-videoliitäntään ja toinen pää televisiovastaanottimesi vastaavaan liitäntään.



- **SCART-liitäntä**

Kytke SCART-kaapelin toinen pää DSM-520:n SCART-liitäntään ja toinen pää televisiovastaanottimesi vastaavaan liitäntään.



Kaukosäätimen VIDEO OUT -painike vuorottelee komposiitti/S-video-, SCART- ja komponenttivideo-ulostulojen välillä. Jos komponenttiulostulot ovat käytössä mutta eivät valittuna, ruudun väri on sininen.

• HDMI-liitäntä

Kytke HDMI-kaapelin toinen pää DSM-520:n HDMI-liitäntään.

Kytke sitten HDMI-kaapelin toinen pää televisiovastaanottimesi vastaavaan liitäntään.

Huom! Tämä kaapeli ei sisälly asennuspakettiin.

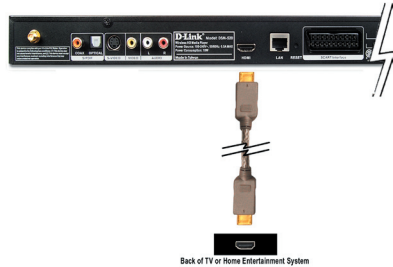

Oletuksena DSM-520 on komposiitti/S-videotilassa. Kaukosäätimen VIDEO OUT -painikkeella voit liikkua eri videotilojen välillä.

- Painaessasi VIDEO OUT -painiketta kerran siirrytään SCART-tilaan.
- Painaessasi VIDEO OUT -painiketta kaksi kertaa siirrytään HDMI-tilaan.
- Kun painat VIDEO OUT -painiketta kolmannen kerran, palataan takaisin komposiitti/S-videotilaan.

High-Definition Multimedia Interface (HDMI) tukee vakio-, parannettua ja high definition -videokuvaa sekä monikanavaista digitaaliääntä yhdellä kaapelilla.

Ääniliitännät

DSM-520:n oletusäänitila on komposiittiääni. Kaukosäätimen AUDIO OUT -painike vuorottelee komposiitti- ja digitaaliulostulojen (optinen/koaksiaali) välillä.

DSM-520:ssä on valittavana kolme eri ääniliitännämahdollisuutta:

• Komposiittiääniliitäntä

Kytke asennuspaketista löytyvän komposiittikaapelin punainen ja valkoinen liitin DSM-520:n vastaavilla väreillä merkittyihin AUDIO-liitäntöihin.

Kytke kaapelin toisen pään liittimet vastaavasti televisiosi tai audio-/videolaitteistosi liitäntöihin.

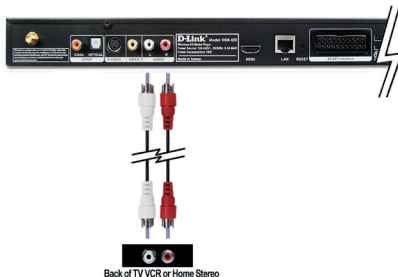

• Optinen digitaalinen ääniliitäntä

Kytke optisen äänikaapelin toinen pää DSM-520:n OPTICAL-liitäntään ja toinen pää äänilaitteistosi vastaavaan liitäntään.

Huom! Tämä kaapeli ei sisälly asennuspakettiin.



• Koaksiaalinen digitaalinen ääniliitäntä

Kytke koaksiaalisen äänikaapelin toinen pää DSM-520:n COAX-liitäntään ja toinen pää äänilaitteistosi vastaavaan liitäntään.

Huom! Tämä kaapeli ei sisälly asennuspakettiin.



Verkkoyhteydet

DSM-520:ssä on valittavana kaksi eri verkkoliitännäismahdollisuutta:

- **RJ-45 Ethernet -liitäntä**

Kytke asennuspaketista löytyvä Ethernet-verkkokaapeli DSM-520:n verkkoliitännätään ja sitten kaapelin toinen pää verkkosi reitittimeen tai keskittimeen.



- **Langaton antenni**

Kiinnitä asennuspaketista löytyvä antenni kiertämällä se antenniliitännätään. Varmista, että antenni on tarpeeksi tiukasti kiinnitetty ja pystysuorassa asennossa.



Huom! Laitteessasi saattaa samaan aikaan olla sekä Ethernet-verkkokaapeli kytkettynä että langaton antenni toiminnassa. Ne eivät sotke toistensa toimintaa, mutta yhteys voi olla vain yhteen verkkoon samanaikaisesti (langallinen tai langaton). Verkkoyhteyden tyyppi valitaan Asennusvelhon (Setup Wizard) kautta, ja sitä voi muuttaa asetusvalikossa (Setup Menu). Asetusvalikkoon pääset painamalla kaukosäätimen painiketta **SETUP**.

Alla olevasta kuvasta näet, millainen verkkosi voi olla, kun kaikki langattoman MediaLounge™ DSM-520-kiintolevymediasoitimen liitännät on tehty.

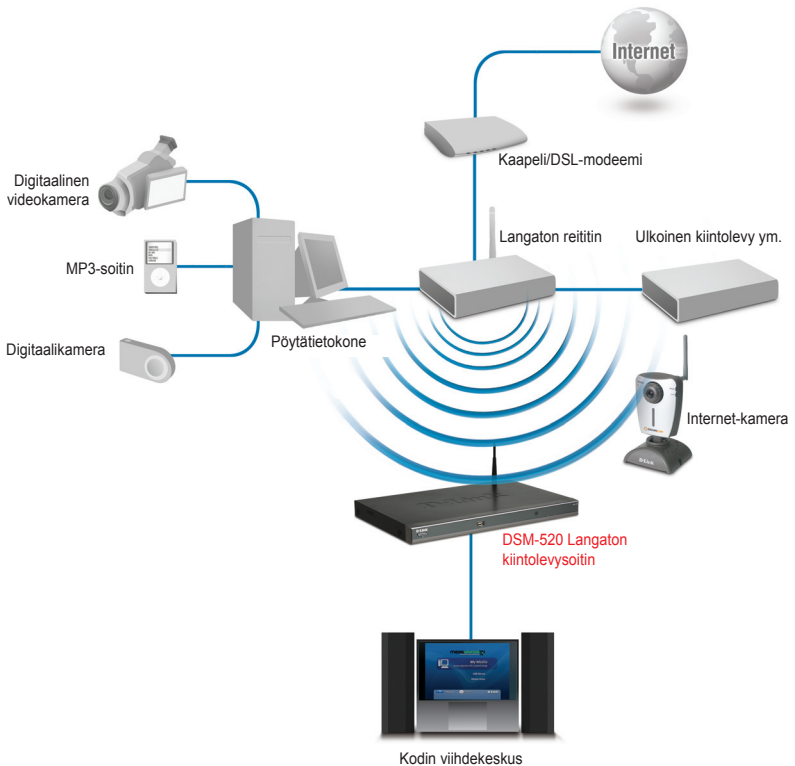

Kaukosäätimen käyttö

1. Verkkovirta
2. Numero/kirjainpainikkeet
3. KOTI (HOME)
4. "." (piste)
5. POISTA (DELETE)
6. MYKISTÄ (MUTE)
7. SIVU YLÖS & ALAS (PAGE UP & DOWN)
8. ÄÄNENVOIMAKKUUDEN (VOLUME) SÄÄTÖ
9. TAKAISIN
10. VAHVISTA (ENTER)
11. Nuolinäppäimet valikoissa ym. liikkumiseen
12. ASETUKSET (SETUP)
13. VALIKKO (MENU)
14. Värikoodatut pikavalintanäppäimet (Shortcut keys)
15. Stop, Toisto/tauko, Taakse, Eteen, Edellinen ja Seuraava
16. TIEDOT
17. UUELLEEN (REPEAT)
18. HAKU (SEARCH)
19. SATUNNAISOITTO (SHUFFLE)
20. Kuva kuvassa (PIP)
21. ÄÄNILIITÄNTÄVALINTA (AUDIO OUT)
22. VIDEOLIITÄNTÄVALINTA (VIDEO OUT)

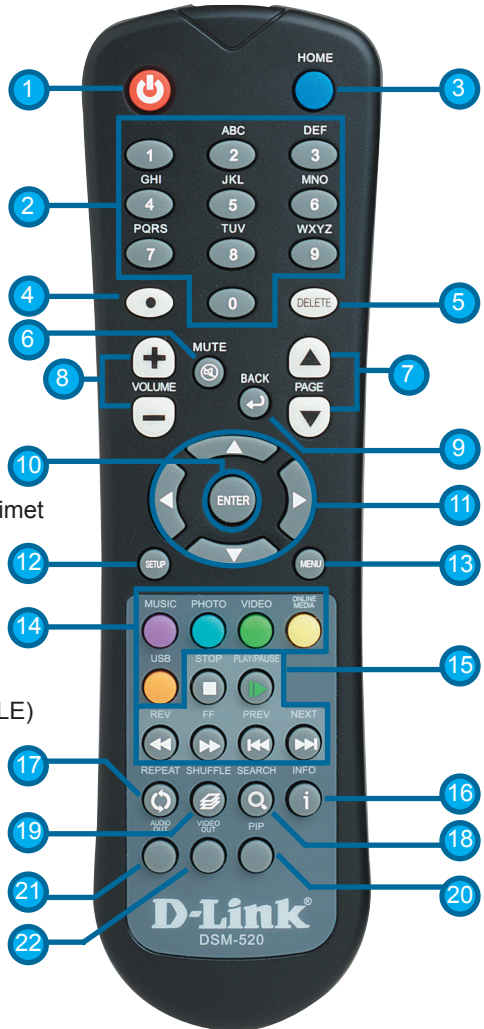

Ruutunäppäimistön käyttö

Kun haluat syöttää tekstiä, paina kaukosäätimen ENTER-painiketta, niin ruutunäppäimistö tulee näkyviin.

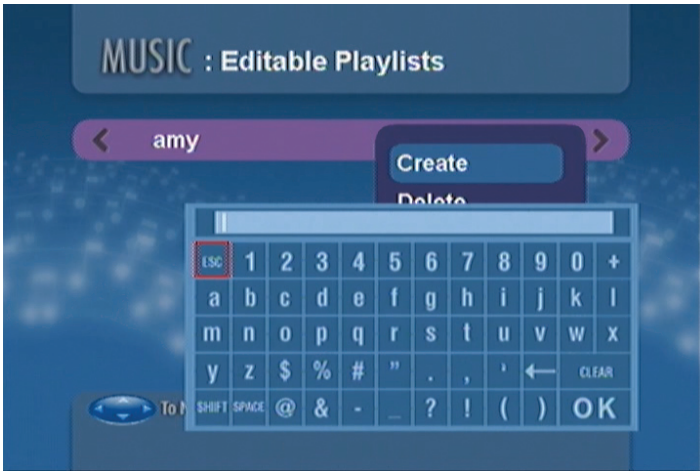

Näppäimistöä käyttäen voit mm. nimetä DSM-520-laitteesi sekä tehdä musiikki-, kuva- tai videohakuja. Käytä näppäimistöä valitsemalla kaukosäätimellä kirjain nuolinäppäimin ja paina sitten ENTER-painiketta. Tekstiä voi syöttää myös käyttämällä kaukosäätimen numeropainikkeita 2–9, samaan tapaan kuin matkapuhelimessa. Valitse OK ja paina sitten ENTER, kun olet lopettanut tekstin syöttämisen.

DSM-520 Asetusvelho

Käynnistyessään DSM-520 tuo esiin Asetusvelhon. Asetusvelho opastaa sinut askel askelelta asennuksen läpi. Jos käytät langattomien asetusten tekoon Windows® Connect Now (WCN) -proseduuria, hypää suoraan sivulle 22.



Klikkaa Next (Seuraava), niin Asetusvelho käynnistyy.

Kirjoita haluamasi nimi tai hyväksy oletusasetus.

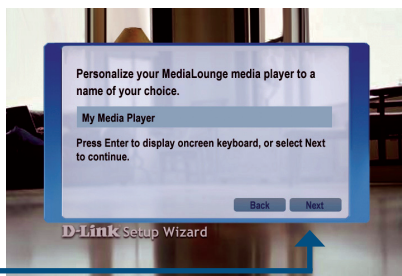

Klikkaa Next (Seuraava) jatkaaksesi.

Select your network connection
(Valitse verkkoyhteyden tyyppi).

Jos valintasi on Wired (Langallinen), siirry kohtaan Nykyiset verkkoasetuksesi sivulla 20.

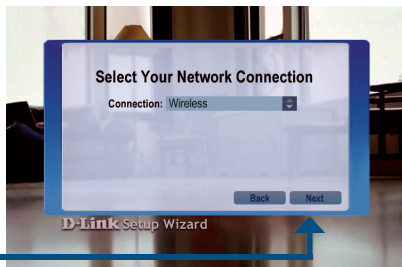

Klikkaa Next (Seuraava) jatkaaksesi.

Jos käytät langatonta verkkoa, valitse verkon tunnus (SSID).

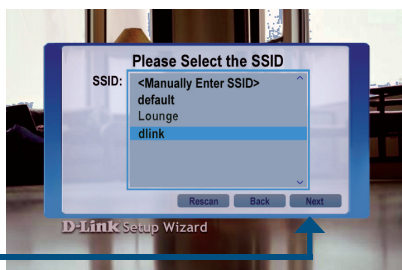

Klikkaa Next (Seuraava) jatkaaksesi.

Nykyiset verkkoasetuksesi ovat nyt näkyvissä, ja voit halutessasi muuttaa niitä.

Salausavaimet voidaan syöttää heksadesimaaliksi tai ASCII-muodossa. Yksityiskohtaisempia tietoja saat CD-ROM-levyllä sijaitsevasta käyttöoppaasta.

Klikkaa Next (Seuraava) jatkaaksesi.

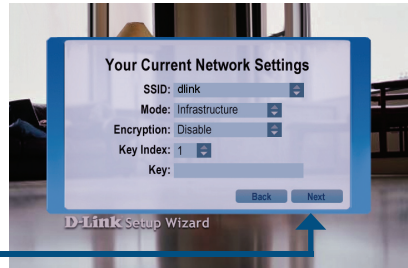

Nykyiset verkkoasetuksesi ovat nyt näkyvissä, ja voit halutessasi muuttaa niitä.

Klikkaa Next (Seuraava) jatkaaksesi.

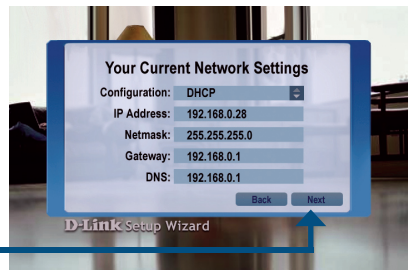

Valitse mediapalvelin (Media Server) listalta.

Klikkaa Next (Seuraava) jatkaaksesi.

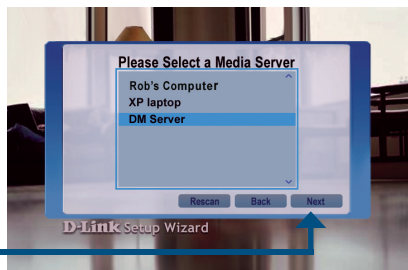

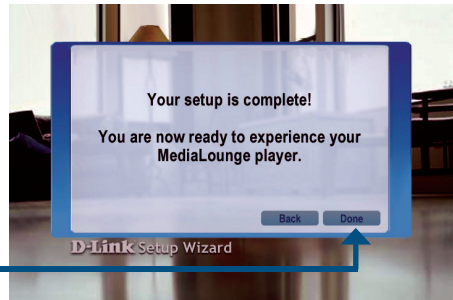

Klikkaa lopuksi Done (Valmis).

Asennus on nyt valmis!

MediaLounge™ CD-ROM-levyllä sijaitsevasta käyttöoppaasta löydät yksityiskohtaiset käyttöohjeet sekä tietoja siitä, mitä tiedostotyyppejä DSM-320 tukee.

MediaLounge™ DSM-520 on nyt käyttövalmis. Saat sen välityksellä musiikkia, kuvia ja videoita kotisi viihdekeskukseen.

Tämä on alkuruutu, jossa on valittavissa vaihtoehdot MY MEDIA (Minun mediatiedostoni), USB DIRECT (Suora USB) ja ONLINE ZONE (Online-vyöhyke). Pääset suoraan alkuruutuun painamalla kaukosäätimen HOME-painiketta.



Langattoman verkon asetusten teko Windows® Connect Now'ta (WCN) käyttäen

Jos tietokoneeseesi on jo tehty langattoman yhteyden asetukset ilman Asetusvelhoa, voit käyttää Windows® Connect Now (WCN) -proseduuria DSM-520:n langattomien asetusten tekemiseen.

Huom! WCN löytyy ainoastaan Windows XP -käyttöjärjestelmällä varustetuista tietokoneista, joihin on asennettu Service Pack 2.

Mene Käynnistä (Start) > Kaikki ohjelmat (All Programs) > Apuohjelmat (Accessories) > Tietoliikenneyhteydet (Communications) ja klikkaa Langattoman verkon asennus (Wireless Network Setup Wizard).

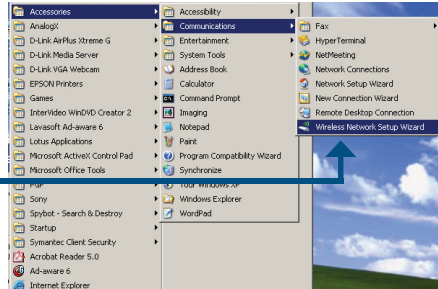

Klikkaa Next (Seuraava) jatkaaksesi.

Valitse vaihtoehto, jossa lisätään uusia tietokoneita tai laitteita olemassa olevaan langattomaan verkkoon.

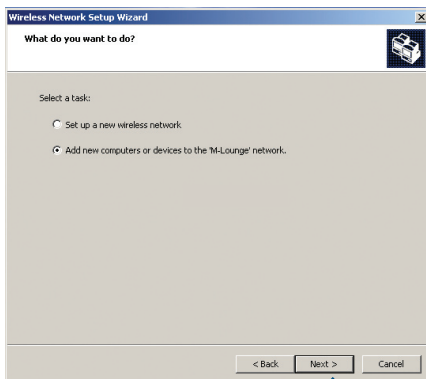

Klikkaa Next (Seuraava) jatkaaksesi.

Valitse vaihtoehto Käytä USB-muistia (Use a USB flash drive) tallentaaksesi langattoman yhteyden asetukset.

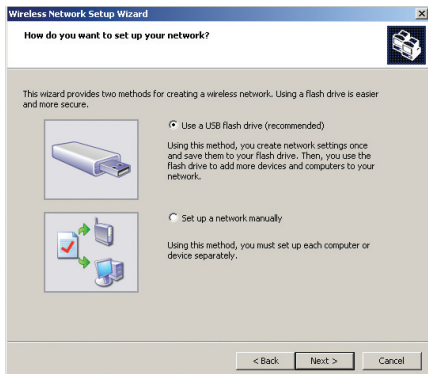

Klikkaa Next (Seuraava) jatkaaksesi.

Kytke USB-muisti tietokoneesi USB-porttiin.

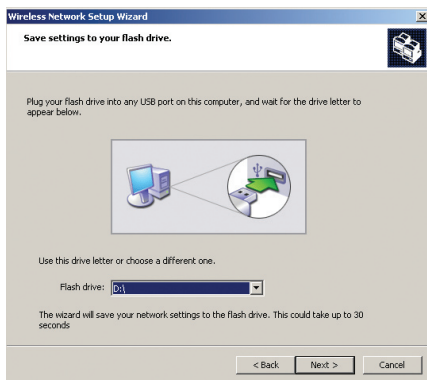

Klikkaa Next (Seuraava) jatkaaksesi.

Kun langattoman yhteyden asetukset on tallennettu USB-muistiin, näkyviin tulee seuraavanlainen ikkuna.

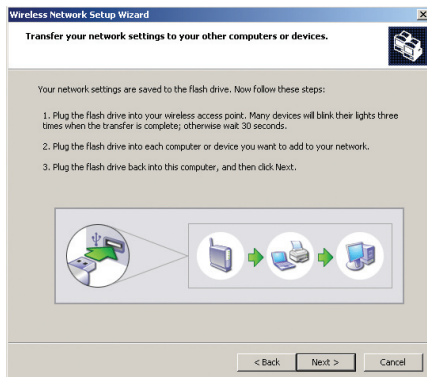

Poista seuraavaksi USB-muisti tietokoneestasi ja aseta se DSM-520:n etupaneelissa sijaitsevaan USB-liitäntään.



DSM-520:hen tulee näkyviin seuraavanlaiset ikkunat.

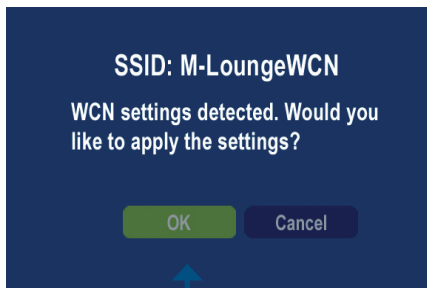

Klikkaa Next (Seuraava) jatkaaksesi.

Seuraavissa ikkunoissa varmistetaan, että langattomat asetukset on kytketty päälle.

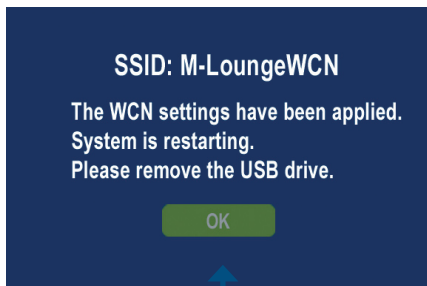

Klikkaa OK

Poista seuraavaksi USB-muisti DSM-520:stä ja kytke se takaisin tietokoneesi USB-porttiin.

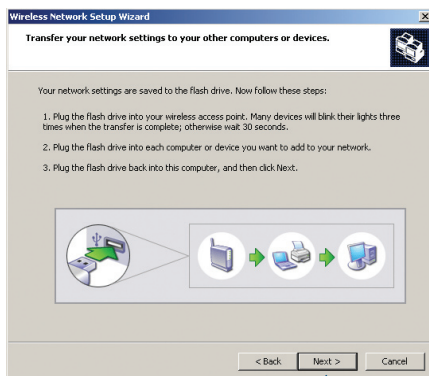

Klikkaa Next (Seuraava) jatkaaksesi.

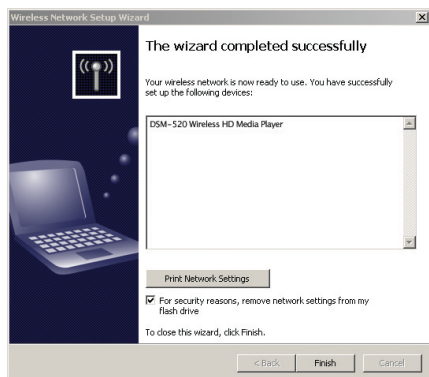

Klikkaa Finish (Lopeta)

**Olet nyt tehnyt langattomat asetukset
Windows Connect Now'n (WCN) avulla!**

Muistiinpanoja

Teknistä tukea asiakkaille Suomessa:

D-Link tarjoaa teknistä tukea asiakkailleen.
Tuotteen takuun voimassaoloajan.
Tekninen tuki palvelee seuraavasti:

Arkisin klo. 9 - 21
numerosta
0800-114 677

Internetin kautta
Ajurit ja lisätietoja tuotteista.
<http://www.dlink.fi>

Sähköpostin kautta
voit myös tehdä kyselyitä.

D-Link[®]
Building Networks for People



■ ■ Installationsguide

Version 1.2

DSM-520
Trådlös HD-mediaspelare

Systemkrav

Lägsta systemkrav:

- Windows® XP/2000
- CPU 500MHz Plus-processor
- Minnesstorlek: 128MB eller mer
- 50MB av fritt hårddiskutrymme och ett trådlöst- eller Ethernetnätverk.

Förpackningens innehåll



DSM-520
Trådlös HD-mediaspelare



Fjärrkontroll med
AAA-batterier



Antenn



Installations-CD
(innehåller D-Link Media Server-mjukvara,
snabbinstallationsguide och bruksanvisning)



Standard kompositkabel
RCA Audio/Video



CAT5-Ethernetkabel



SCART-kabel



S-Videokabel

Kontakta din återförsäljare om någon av artiklarna ovan saknas.

Översikt av hårdvara

Frontpanel

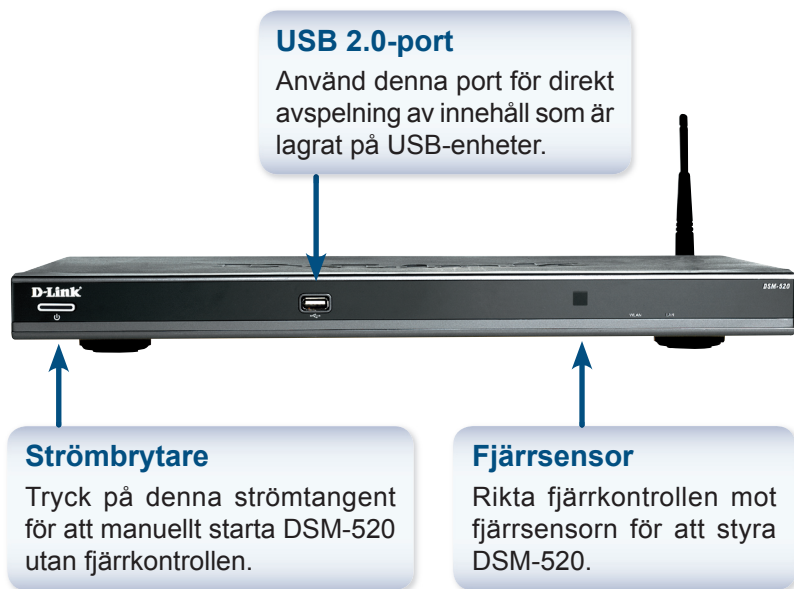

Anslutningar på bakpanelen

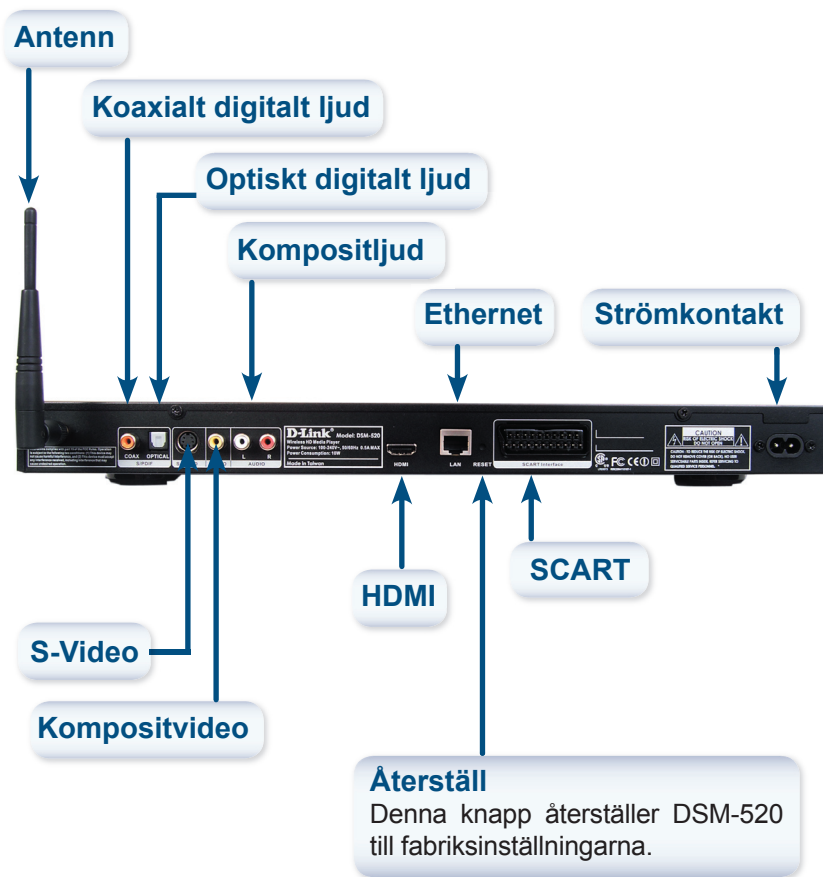

Installerar D-Link® Media Server-mjukvaran

Installera D-Link® Media Server-mjukvaran på varje PC som innehåller musik-, video- eller bildfiler som du vill använda med DSM-520.

Följ stegen i detta avsnitt för att installera mjukvaran.

Sätt i DSM-520 CD-ROM i CD-ROM-läsaren. Följande skärm visas.

Klicka på **Install D-Link® Media Server** (Installera D-Link® Media Server)

Om skärmen till höger inte visas ska du gå till My Computer (Min dator) och dubbelklicka på CD-ROM-enheten. Skärmen till höger visas.



D-Link® Media Server Setup Wizard (Installationsguiden) visas.

Klicka på Next (Nästa)

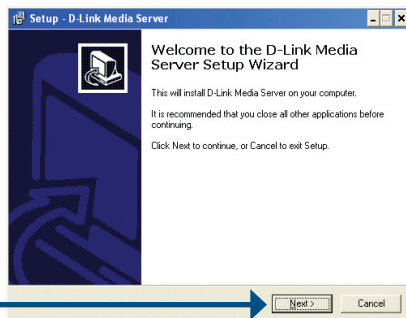

D-Links licensavtal visas

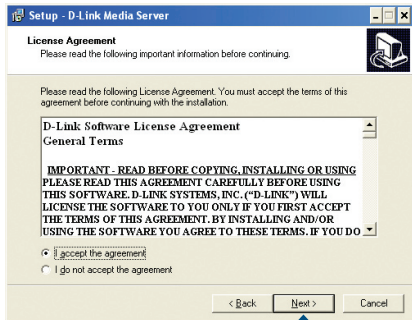

Klicka på Next (Nästa)

Välj en destination eller acceptera standardsökvägen. Det är hit D-Link Media Server-mjukvaran kommer att kopieras.

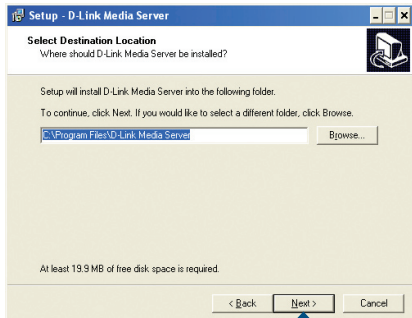

Klicka på Next (Nästa)

Välj en startmenymapp eller acceptera standardsökvägen.

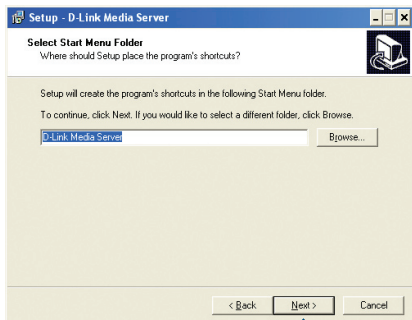

Klicka på Next (Nästa)

Välj de ikoner som du vill skapa.

Välj Create a desktop icon (Skapa skrivbordsikon) för att få tillträde till programmet från ditt skrivbord.

Välj Create a Quick Launch icon (Skapa genvägsikon) för att få tillträde till programmet från startmenyn.

Välj Create a startup icon (Skapa uppstartsikon) så att programmet startas vid uppstart.

Nödvändig mjukvara kommer att kopieras till de angivna sökvägarna på din dator.

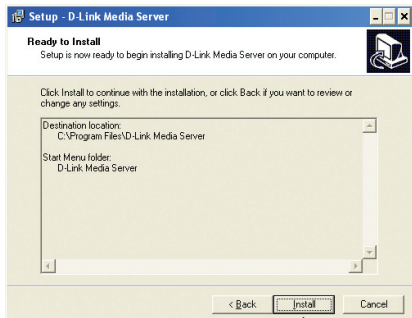
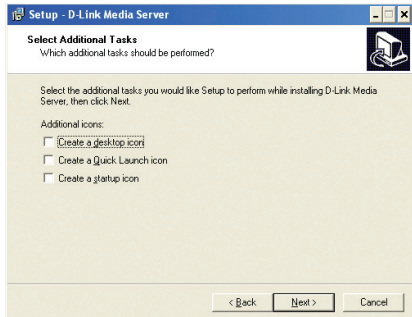

Klicka på Install (Installera)

Kontrollera **Launch D-Link® Media Server** (Starta D-Link® Media Server)

Klicka på Finish (Slutför)

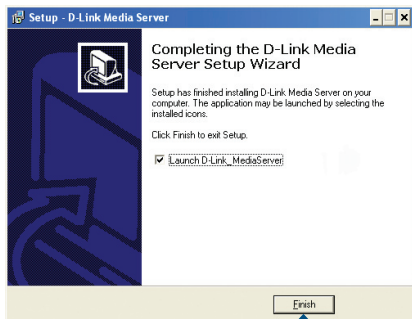

Konfigurera D-Link® Media Server-mjukvaran

Om du markerade Launch D-Link® Media Server-rutan kommer följande skärmar att visas.

På fliken File Types (Filtyper) väljer du vilka typer av ljud-, video- och bildfiler som du vill dela med dig.

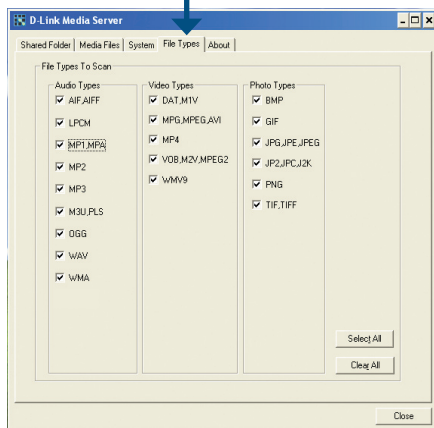

På fliken Shared Folders (Delade mappar) väljer du de mappar som innehåller dina ljud-, video- och bildfiler.

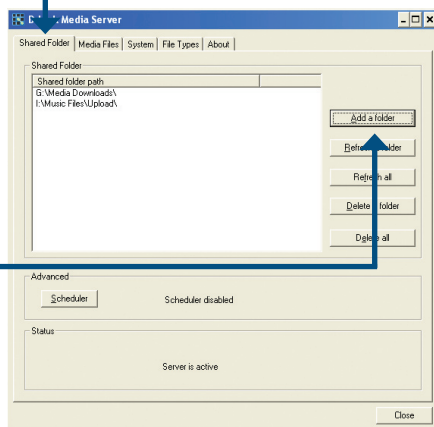

Klicka på Add a Folder (Lägg till en mapp)

Välj mappen med de filer du vill dela med dig.

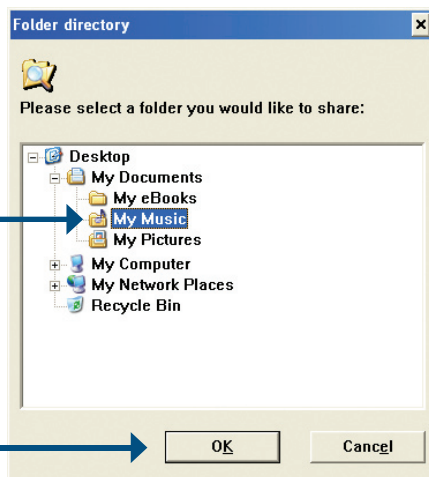

Klicka på OK

Upprepa dessa steg tills du har lagt till alla mappar med de ljud-, video- och bildfiler som du vill dela med dig.

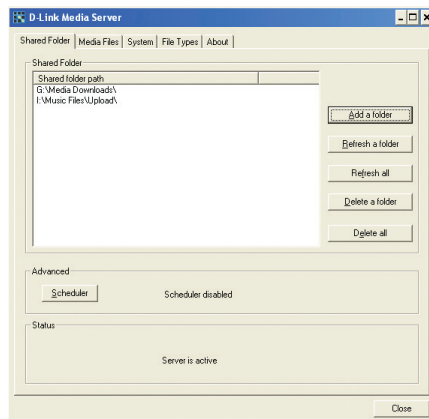

Fliken Media Files (Mediafiler) visar dig även alla dina ljud-, video- och bildfiler.

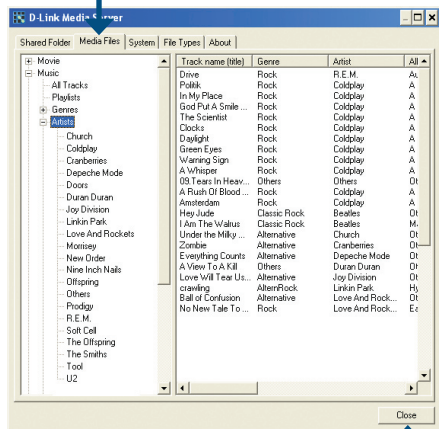

Klicka på Close (Stäng)

Ansluta DSM-520

Alla ljud-, video och nätverksanslutningar finns på bakpanelen hos DSM-520.

Videoanslutningar

Välj ett av fyra sätt för att ansluta video till din DSM-520:

- **Kompositvideokontakt**

Koppla den medföljande, gula videokabeln till VIDEO-kontakten på DSM-520 och den andra änden av kabeln till kontakten på din TV.



- **S-Videokontakt**

Koppla den medföljande S-Videokabeln till S-VIDEO-kontakten på DSM-520 och den andra änden till S-Videokontakten på din TV.



- **SCART**

Sätt i kabeln i passande kontakt på DSM-520 och på SCART-videoringången på din TV.



VIDEO OUT-tangenten på fjärrkontrollen växlar mellan komposit-/S-Videoutgång, SCART-utgång och HDMI-utgång. Om komponentkontaktarna används men inte väljs, kommer skärmen att färgas blå.

• HDMI

Sätt i HDMI-kabeln i HDMI-uttaget på bakpanelen på DSM-520.

Koppla den andra änden till passande HDMI-uttag på din TV eller ljud-/videosystem.

Anmärkning: Denna kabel medföljer ej.

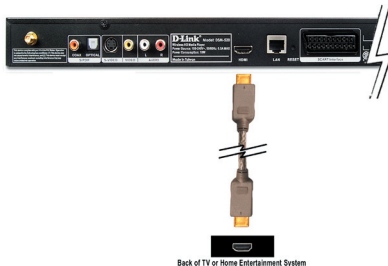

Som standard är DSM-520 inställd i komposit-/S-Videoläget. Tryck på VIDEO OUT-tangenten på fjärrkontrollen för att växla mellan olika videolägen.

- Tryck på VIDEO OUT-tangenten en gång för att växla till SCART-läget.
- Tryck på VIDEO OUT-tangenten två gånger för att växla till HDMI-läget.
- Tryck på VIDEO OUT-tangenten en tredje gång för att växla tillbaka till komposit-/S-Videoläget.

HDMI-gränssnitt stöder standard video, förbättrad video eller video med fler än 200 rader per bild samt flerkanaligt, digitalt ljud med en enda kabel.

Ljudanslutningar

Som standard är DSM-520 inställd för kompositljudutgång. AUDIO OUT-tangenten på fjärrkontrollen växlar mellan kompositljudutgång och optisk digital ljudutgång (optisk/koaxial).

Välj ett av tre sätt att ansluta ljudet till din DSM-520:

• Kompositljud

Koppla de medföljande röda och vita kontakterna till AUDIO-uttagen (med matchande färg) på DSM-520.

Koppla de andra ändarna till passande uttag på din TV eller ljud-/videosystem.

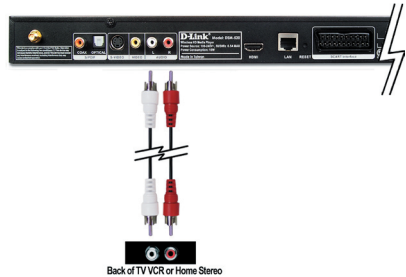

• Optiskt digitalt ljud

Anslut en optisk kontakt till OPTICAL-uttaget på DSM-520 och den andra änden av kabeln till ljudingången på ditt ljudsystem.

Anmärkning: Denna kabel medföljer ej.



• Koaxialt digitalt ljud

Anslut en koaxial, digital ljudkontakt till COAX-kontakten på DSM-520 och den andra änden av kabeln till ljudingången på ditt ljudsystem.

Anmärkning: Denna kabel medföljer ej.



Nätverksanslutningar

Välj ett av två sätt att ansluta din DSM-520 till ditt nätverk:

- **RJ-45 Ethernetkontakt**

Anslut den medföljande Ethernetkabeln till nätverksuttaget och fäst den andra änden vid en router eller hubb i ditt nätverk.



- **Trådlös antenn**

Fäst den medföljande antennen vid antennkontakten. Kontrollera att antennen sitter fast ordentligt och i lodrät position.



Anmärkning: Du kan ha en Ethernetkabel och trådlös antenn kopplade till enheten samtidigt. De kommer inte att störa varandra, men endast ett nätverk kan användas åt gången (med kabel eller trådlöst). Typen av nätverksanslutning väljs i installationsguiden och kan även ändras genom att gå till installationsmenyn. Tryck på **SETUP**-tangenten på fjärrkontrollen för att komma till installationsmenyn.

Nedan finns ett diagram som visar hur ditt nätverk kan se ut när alla anslutningar har genomförts på MediaLounge™ DSM-520 trådlösa HD-mediaspelare.

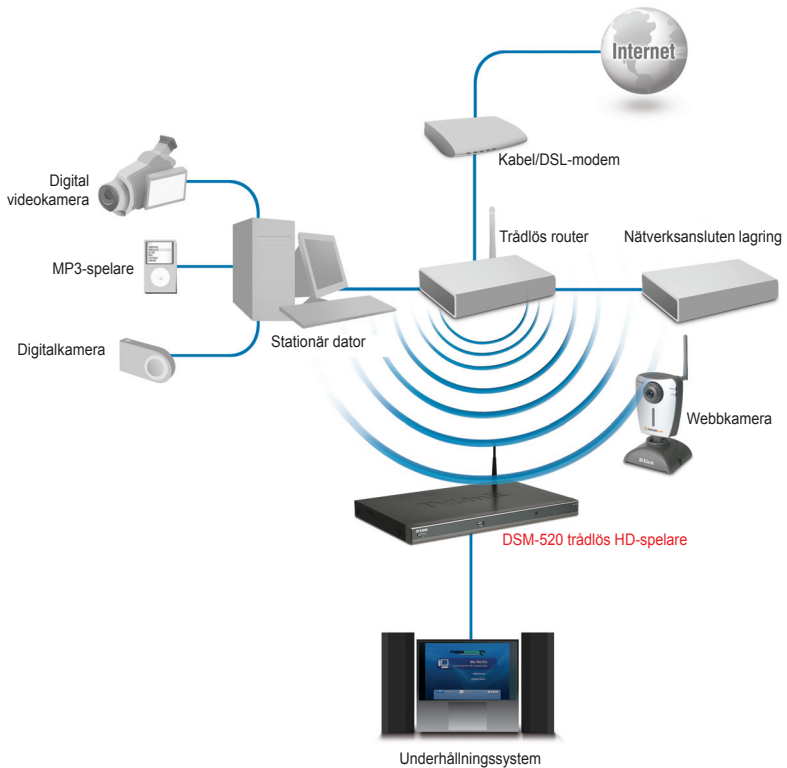

Använda fjärrkontrollen

1. Ström
2. Alfnumeriska tangenter
3. HOME (hem)
4. "." (punkt)
5. DELETE (ta bort)
6. MUTE (tyst)
7. PAGE UP & DOWN (sida upp & ner)
8. VOLUME + & - (volymkontroll)
9. BACK (tillbaka)
10. ENTER (bekräfta)
11. Navigation Buttons (navigeringstangenter)
12. SETUP (inställning)
13. MENU (meny)
14. Färgkodade genvägstangenter (snabbspola bakåt), FF (snabbspola framåt), PREV (föregående) och NEXT (nästa)
15. INFO (information)
16. REPEAT (upprepa)
17. SEARCH (sök)
18. SHUFFLE (blanda)
19. PIP (bild i bild)
20. AUDIO OUT (ljudutgång)
21. VIDEO OUT (videoutgång)
22. VIDEO OUT (videoutgång)



Använda skärmtangenterna

När du behöver skriva in text ska du trycka på ENTER på fjärrkontrollen för att visa skärmtangenterna.

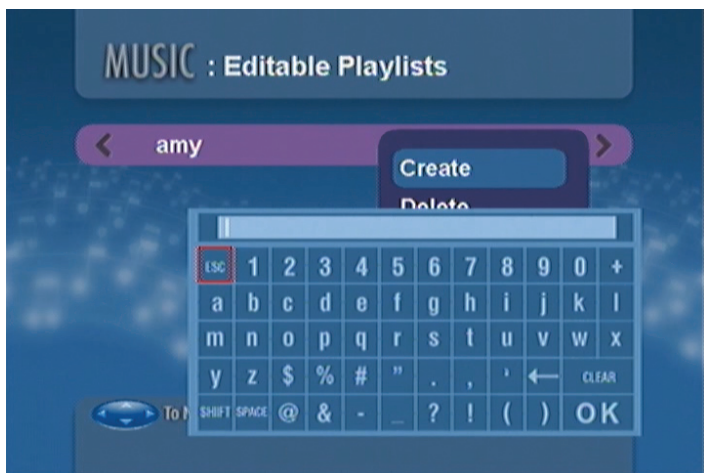

Skärmtangenterna används för flera olika syften, såsom att namnge din DSM-520 och söka efter musik, bilder eller videofiler. Om du vill använda skärmtangenterna markerar du ett tecken med piltangenterna på fjärrkontrollen och trycker sedan på ENTER. Texten kan även skrivas in med siffrorna 2-9 på fjärrkontrollen, precis som på en mobiltelefon. Markera OK och tryck på ENTER när du skrivit klart texten.

DSM-520 installationsguide

Vid första uppstarten visar DSM-520 installationsguiden. Den tar dig stegvis genom konfigurationen av DSM-520. Gå till sidan 22 om du vill använda Windows® Connect Now (WCN) för att enklare konfigurera de trådlösa inställningarna.



Klicka på Next (Nästa) för att starta DSM-520 installationsguide

Skriv in ett valfritt namn eller välj standardinställningen.

Klicka på Next (Nästa) för att börja

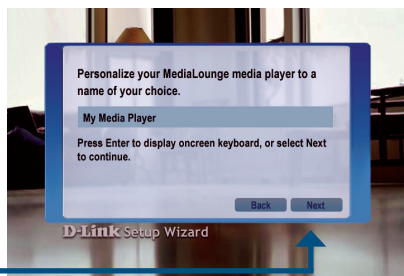

Välj din typ av nätverksanslutning.

Om du väljer Wired (Trådanslutning) ska du gå till Your Current Network Settings (Dina aktuella nätverksinställningar) på sidan 20

Klicka på Next (Nästa) för att börja

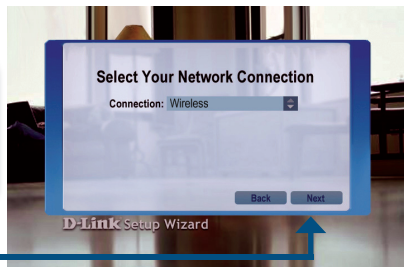

Välj SSID i nätverket om du använder en trådlös nätverksanslutning.

Klicka på Next (Nästa) för att fortsätta

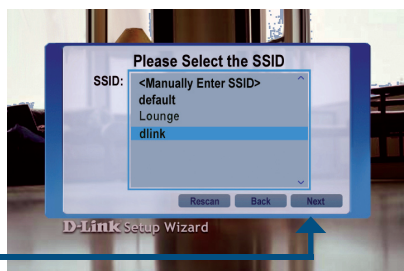

Dina aktuella nätverksinställningar visas och kan nu ändras.

Tangenterna kan anges i hexadecimalt- eller ASCII-format. Se bruksanvisningen på CD-ROM-skivan för mer information.

Klicka på Next (Nästa) för att fortsätta

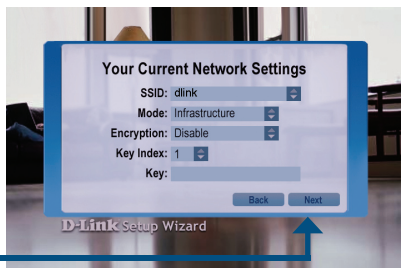

Dina aktuella nätverksinställningar visas och kan nu ändras.

Klicka på Next (Nästa) för att fortsätta

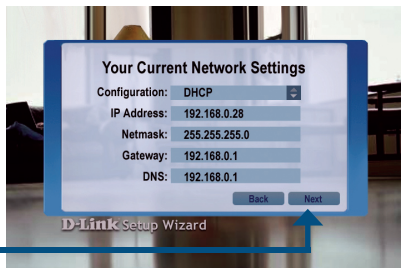

Välj en mediaserver från listan.

Klicka på Next (Nästa) för att fortsätta

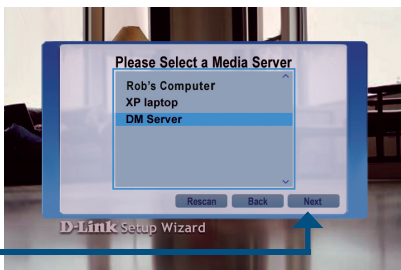

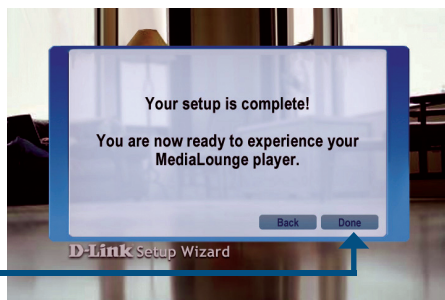

Klicka på Done (Färdig) för att avsluta

Din installation är färdig

För detaljerade instruktioner och information om filtyper som stöds, kan du läsa i bruksanvisningen som finns på MediaLounge™ CD-ROM.

Din MediaLounge™ DSM-520 är nu redo för att överföra musik, bilder och videoklipp till din uppspelningsanläggning.

Från denna startskärm har du tillträde till MY MEDIA (mina mediafiler), USB DIRECT (direkt USB) eller ONLINE ZONE (onlinezonen). Tryck på HOME-tangenten (hem) på fjärrkontrollen för att gå direkt till startskärmen.



Konfigurera trådlösa inställningar med Windows® Connect Now (WCN)

Om du redan har konfigurerat de trådlösa inställningarna på din PC kan du, istället för installationsguiden, använda Windows® Connect Now (WCN) för att konfigurera de trådlösa inställningarna på din DSM-520.

Anmärkning: WCN är enbart tillgänglig på datorer som har Windows® XP med Service Pack 2 installerat.

Gå till Start > All Programs (Alla program) > Accessories (Tillbehör) > Communications (Kommunikation) och klicka på Wireless Network Setup Wizard (Installationsguiden för trådlöst nätverk).

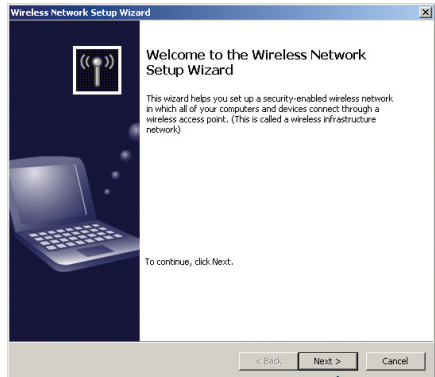
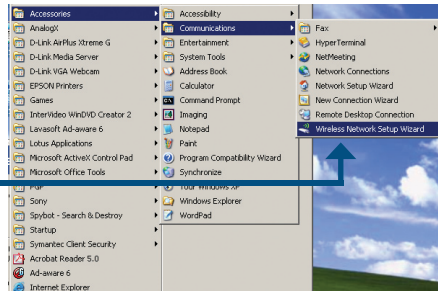

Klicka på Next (Nästa) för att fortsätta

Välj alternativet att lägga till nya datorer eller enheter till ditt befintliga trådlösa nätverk.

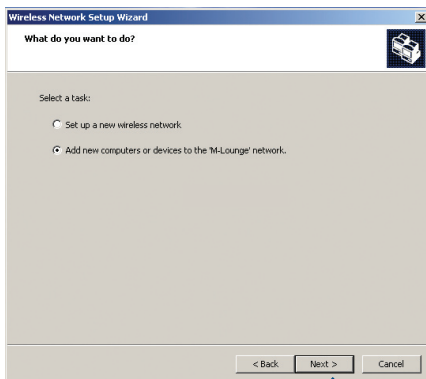

Klicka på Next (Nästa) för att fortsätta

Välj alternativet Use a USB flash drive (Använd en USB-flashenhet) för att spara dina trådlösa nätverksinställningar.

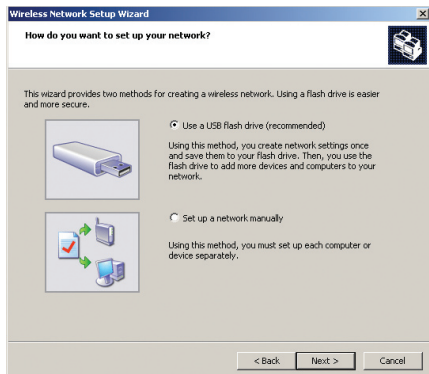

Klicka på Next (Nästa) för att fortsätta

Koppla din flashenhet till en USB-port på datorn.

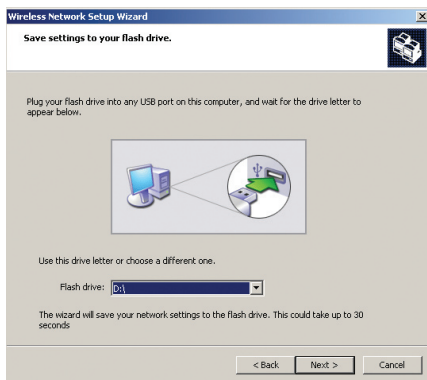

Klicka på Next (Nästa) för att fortsätta

Denna skärm kommer att visas när de trådlösa inställningarna har sparats på USB-flashenheten.

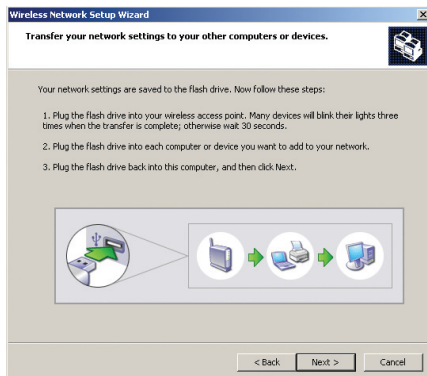

Avlägsna USB-flashenheten från din dator och koppla den till USB-porten, som sitter på frontpanelen, på DSM-520.



Följande skärm visas på DSM-520.

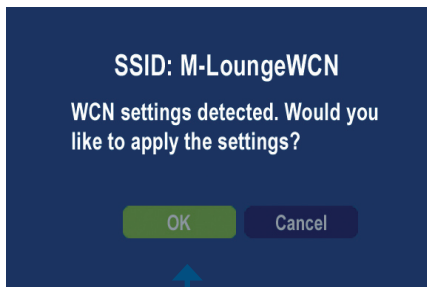

Klicka på Next (Nästa) för att fortsätta

Följande skärm bekräftar att dina trådlösa inställningar har aktiverats.

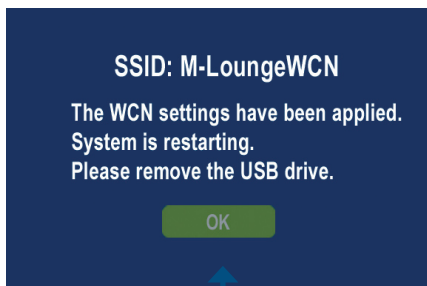

Klicka på OK

Avlägsna USB-flashenheten från DSM-520 och sätt tillbaka den i datorns USB-port.

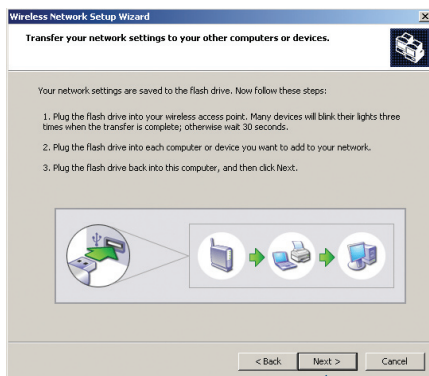

Klicka på Next (Nästa) för att fortsätta

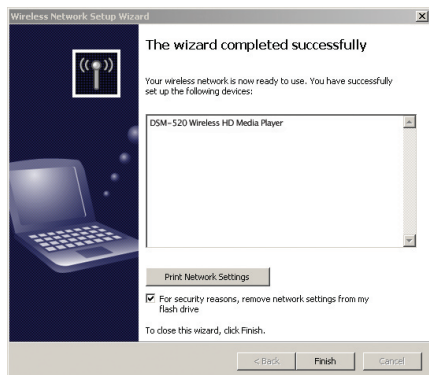

Klicka på Finish (slutför)

Du har fullbordat konfigureringen av dina trådlösa inställningar med WCN!

Anmärkningar

Teknisk Support

På vår hemsida kan du hitta mer information om mjukvaru uppdateringar och annan användarinformation.

D-Link tillhandahåller teknisk support till kunder i Sverige under hela garantitiden för denna produkt.

Teknisk Support för kunder i Sverige:

D-Link Teknisk Support via telefon:

0770-33 00 35

Vardagar 08.00-20.00

D-Link Teknisk Support via Internet:

<http://www.dlink.se>

D-Link[®]
Building Networks for People



Guia de instalação

Version 1.2

DSM-520

REPRODUTOR MULTIMEDIA HD sem fios

Requisitos do sistema

Requisitos mínimos do sistema:

- Windows® XP/2000
- CPU com processador de mais de 500 MHz
- Memória: 128 MB ou mais
- Disco rígido com 50 MB livres e rede Ethernet ou sem fios.

Conteúdo do pacote



DSM-520
Reprodutor de meios HD
sem fios



Comando à distância
com pilhas AAA



Antena



CD de instalação
(contém o software do servidor de meios
D-Link, Guia de instalação rápida e Manual)



Cabo de áudio/vídeo RCA
composto



Cabo Ethernet CAT5



Cabo SCART



Cabo S-Vídeo

Se faltar algum destes componentes, contacte o seu fornecedor.

Descrição do hardware

Painel frontal

Porta USB 2.0

Utilize esta porta para reproduzir directamente conteúdos guardados em algum dispositivo USB de armazenamento.

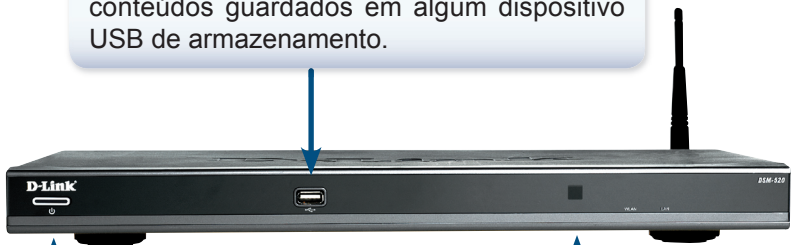

Botão de ligar/desligar

Para ligar manualmente o DSM-520, sem utilizar o comando à distância, prima o botão de ligar/desligar.

Sensor remoto

Para utilizar o DSM-520, direcione o comando à distância para o sensor remoto.

Ligações do painel traseiro

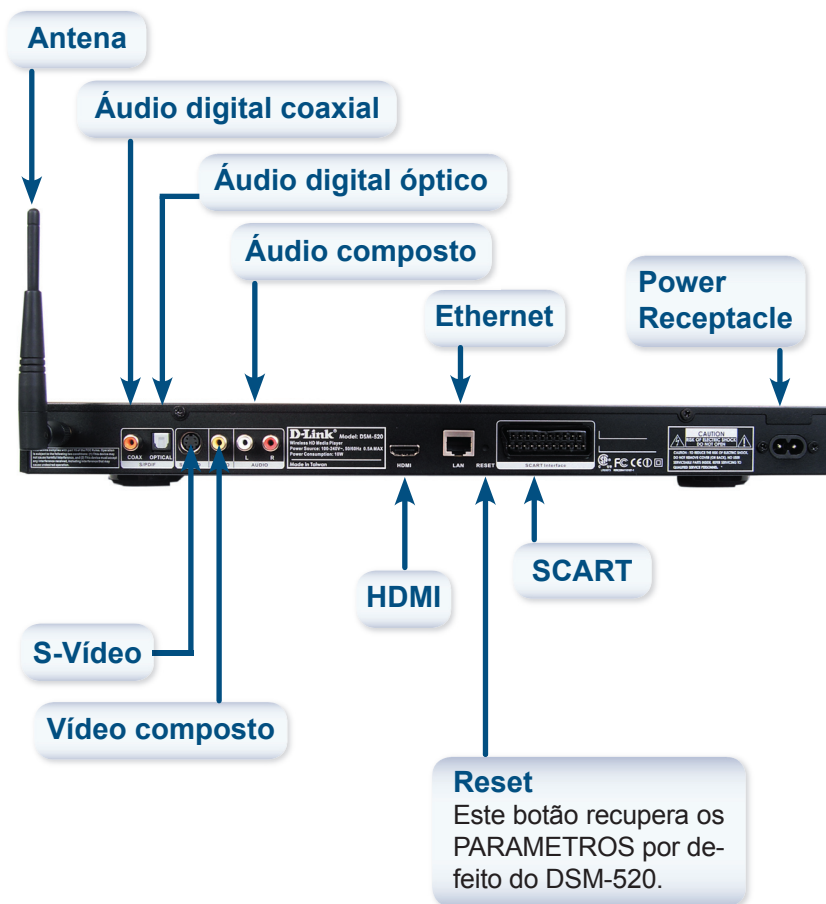

Instalação do software do servidor de meios D-Link®

Instale o software do servidor de meios D-Link® em cada PC que contenha ficheiros de música, vídeo ou fotografias que pretenda reproduzir com o DSM-520.

Siga os passos indicados a seguir para instalar o software.

Introduza o CD-ROM do DSM-520 na unidade de CD-ROM, e vai aparecer o seguinte ecrã.

Faça clique em **Install D-Link® Media Server**.

Se não aparecer o ecrã da direita, vá a My Computer e faça duplo clique na unidade de CD-ROM. Vai aparecer o ecrã da direita.



Vai aparecer o Assistente de configuração do servidor de meios D-Link®

Faça clique em **Next**

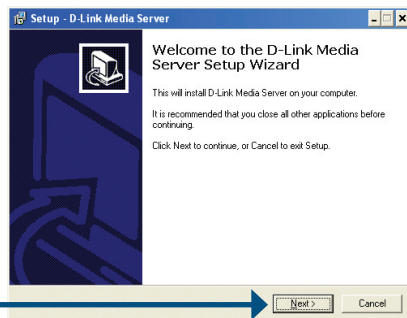

The D-Link license agreement screen appears.

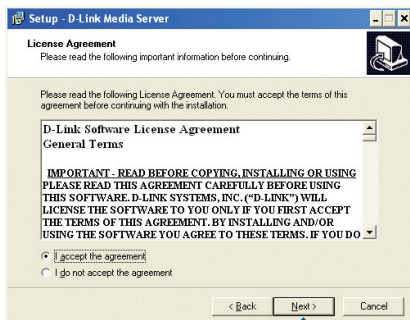

Faça clique em **Next**

Selecione um destino ou aceite o destino que lhe é proposto por defeito. O software do servidor de meios vai ser copiado para esta localização.

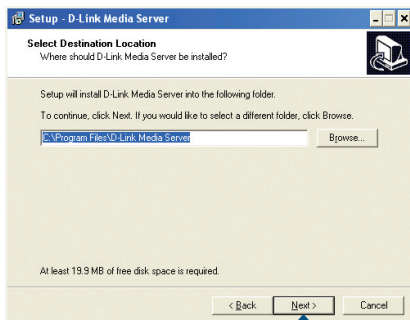

Faça clique em **Next**

Selecione uma pasta do menu Iniciar ou aceite a pasta que lhe é proposta por defeito.

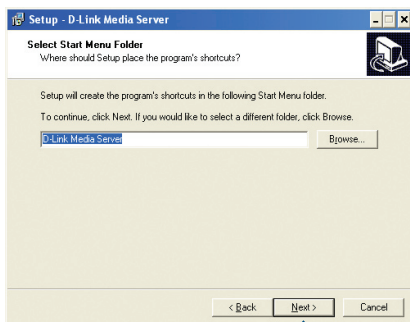

Faça clique em **Next**

Selecione os ícones que pretende criar.

Selecione Create a desktop icon para aceder ao programa a partir do escritório.

Selecione Create a Quick Launch icon para aceder ao programa a partir da barra de tarefas.

Selecione Create a startup icon para que o programa seja iniciado no arranque.

O software necessário será copiado para os destinos especificados.

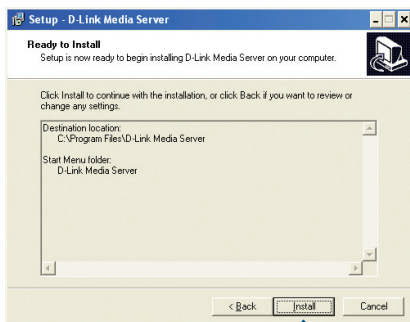
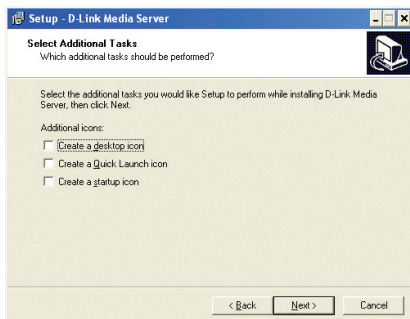

Faça clique em **Install**

Selecione **Launch D-Link®
Media Server**

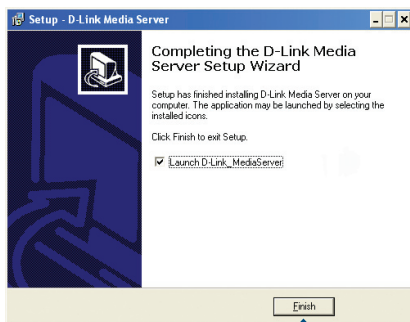

Faça clique em **Finish**

Configuração do servidor de meios D-Link®

Se seleccionou a caixa de verificação **Launch D-Link® Media Server**, vão aparecer os seguintes ecrãs.

No separador **File Types** pode seleccionar os tipos de ficheiros de áudio, vídeo ou fotografias que pretende partilhar.

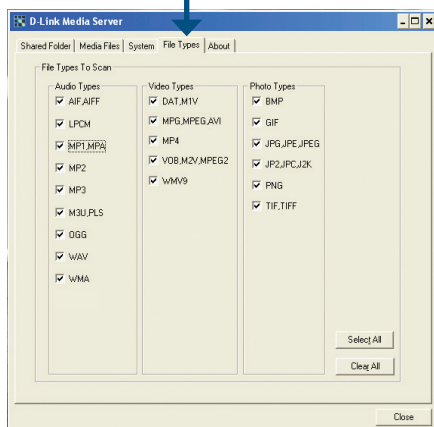

No separador **Shared Folders** pode seleccionar as pastas que contêm ficheiros de áudio, vídeo e fotografias.

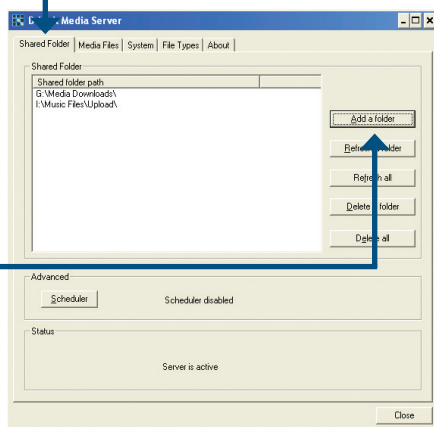

Faça clique em **Add a Folder**

Selecione a pasta em que se encontram os ficheiros que pretende partilhar.

Faça clique em **OK**

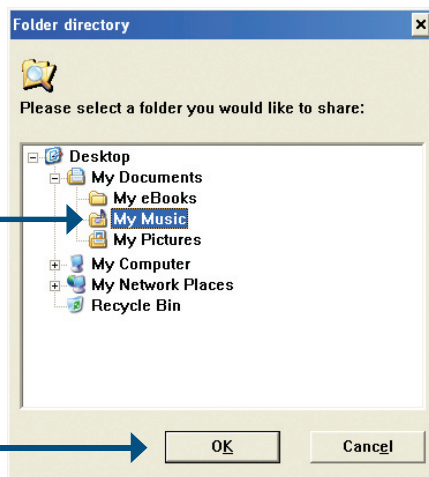

Repita estes passos até adicionar todas as pastas que contêm os ficheiros de áudio, vídeo ou fotografias que pretende partilhar.

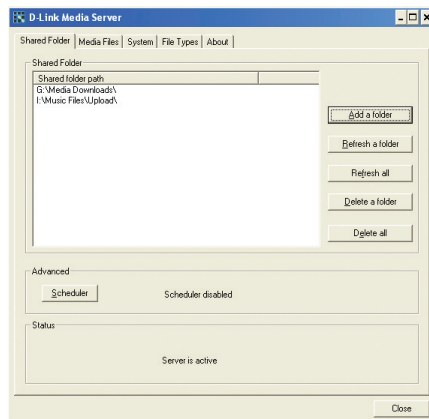

No separador Media Files pode ver todos os ficheiros de áudio, vídeo e fotografias.

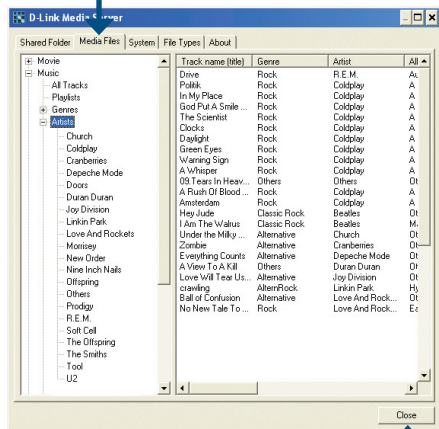

Faça clique em **Close**

Ligação do DSM-520

Todas as ligações de rede, áudio e vídeo encontram-se no painel traseiro do DSM-520.

Ligações de vídeo

Seleccione uma das quatro formas de ligar o vídeo ao DSM-520:

- **Conector de vídeo composto**

Ligue o cabo de vídeo de cor amarela, o qual foi fornecido, ao conector VIDEO do DSM-520, e a outra extremidade do cabo à entrada do televisor.

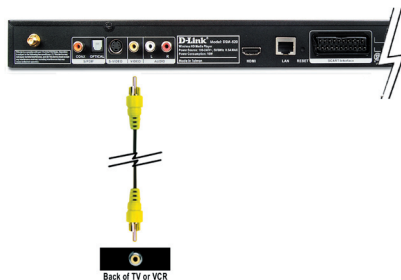

- **Conector S-Vídeo**

Ligue o cabo S-Vídeo fornecido ao conector S-VIDEO do DSM-520, e a outra extremidade do cabo ao conector S-Vídeo do televisor.



- **SCART**

Ligue o cabo ao conector correspondente do DSM-520 e à entrada de vídeo SCART do televisor.



O botão VIDEO OUT do comando à distância alterna entre a saída Composto/S-Vídeo, a saída SCART e a saída HDMI. Se utilizar os conectores mas não os tiver seleccionado, o ecrã vai aparecer a azul.

• HDMI

Ligue o cabo HDMI ao conector HDMI do painel traseiro do DSM-520.

Ligue a outra extremidade do cabo ao conector HDMI do televisor ou do sistema de áudio/vídeo.



Nota: Este cabo não é fornecido.

Por defeito o DSM-520 está no modo Composto/S-Vídeo. Se premir o botão VIDEO OUT do comando à distância, poderá alternar entre os diferentes modos de vídeo.

- Prima uma vez o botão VIDEO OUT para passar para o modo SCART.
- Prima duas vezes o botão VIDEO OUT para passar para o modo HDMI.
- Se premir três vezes o botão VIDEO OUT vai voltar ao modo Composto/S-Vídeo.

HDMI (High-Definition Multimedia Interface) permite vídeos de alta definição, melhorados ou standard, bem como de áudio digital multicanais num único cabo.

Ligações de áudio

Por defeito o DSM-520 tem a saída de áudio composto. O botão AUDIO OUT do comando à distância alterna entre a saída de áudio composto e a saída de áudio digital óptico (óptico/coaxial).

Seleccione uma das três formas de ligar o áudio ao DSM-520:

• Áudio composto

Ligue os conectores branco e amarelo fornecidos às fichas de ÁUDIO (de acordo com a cor) do DSM-520.

Ligue as outras extremidades do cabo às fichas correspondentes do televisor ou do sistema de áudio/vídeo.

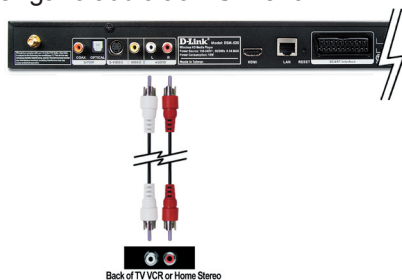

• Áudio digital óptico

Ligue um conector de áudio óptico ao conector ÓPTICO do DSM-520, e a outra extremidade do cabo à entrada de áudio do sistema de áudio.

Nota: Este cabo não é fornecido.



• Áudio digital coaxial

Ligue um conector de áudio digital ao conector COAXIAL do DSM-520, e a outra extremidade do cabo à entrada de áudio do sistema de áudio.

Nota: Este cabo não é fornecido.



Ligações de rede

Seleccione uma das duas formas de ligar o DSM-520 à rede:

- **Conector Ethernet RJ-45**

Ligue o cabo Ethernet fornecido ao conector do cabo de rede, e a outra extremidade a um router ou hub da rede.

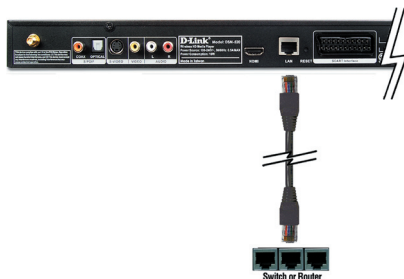

- **Antena sem fios**

Coloque a antena fornecida, introduzindo-a no conector da antena. Certifique-se de que está bem fixa e na posição vertical.



Nota: O dispositivo pode ter ligado um cabo Ethernet e também uma antena sem fios, mas só poderá aceder a uma rede (por ligação de cabo ou sem fios). O tipo de ligação de rede é seleccionado no Assistente de configuração e pode ser alterado no menu de configuração (Setup). Para aceder a este menu, prima o botão SETUP do comando à distância.

O seguinte esquema mostra aproximadamente como será a sua rede ao realizar todas as ligações ao reproduutor de meios HD sem fios DSM-520 MediaLounge™.

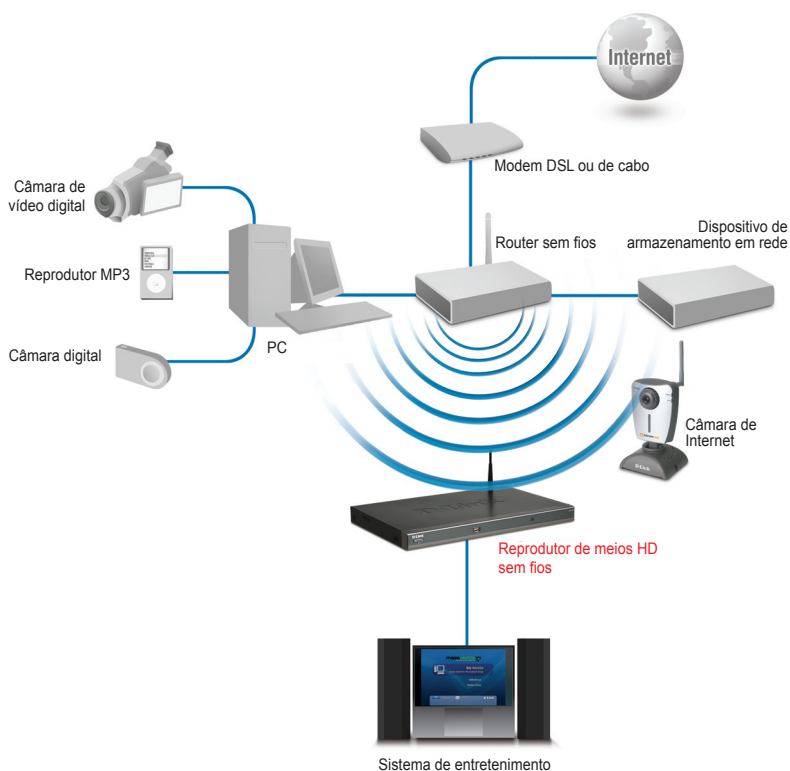

Usar o Comando à distância

1. Ligar/desligar
2. Teclas alfanuméricas
3. INÍCIO
4. "." (ponto)
5. ELIMINAR
6. SILENCIAR
7. PÁGINA ANTERIOR E POSTERIOR
8. VOLUME + E -
9. ATRÁS
10. INTRO
11. Botões de navegação
12. CONFIGURAÇÃO
13. MENU
14. Teclas de acesso rápido de cor
15. Parar, Reproduzir/Pausa, REV, FF, PREV E SEGUINTE
16. INFO
17. REPETIR
18. PROCURAR
19. REPRODUÇÃO ALEATÓRIA
20. PIP
21. SAÍDA DE ÁUDIO
22. SAÍDA DE VÍDEO

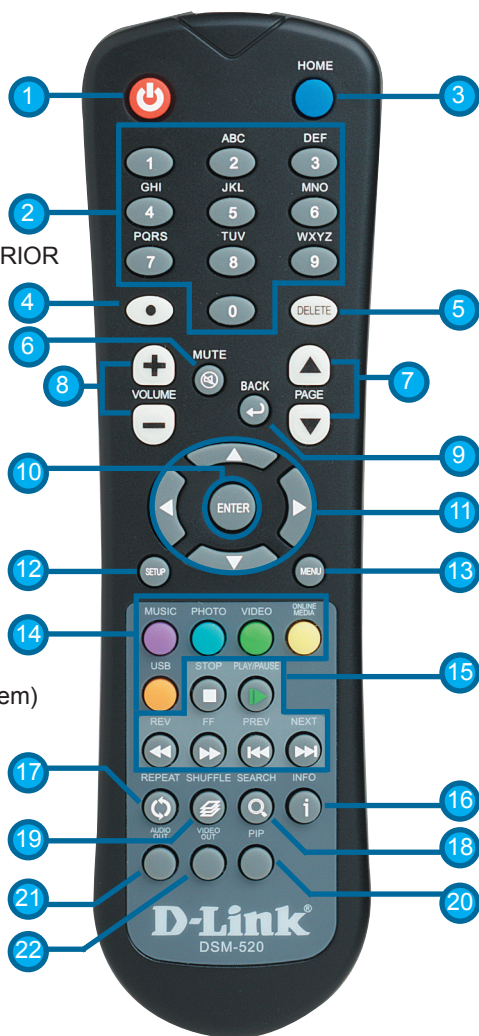

Usar o teclado no ecrã

Se tiver de escrever, prima **ENTER** no comando à distância e vai aparecer o teclado no ecrã.

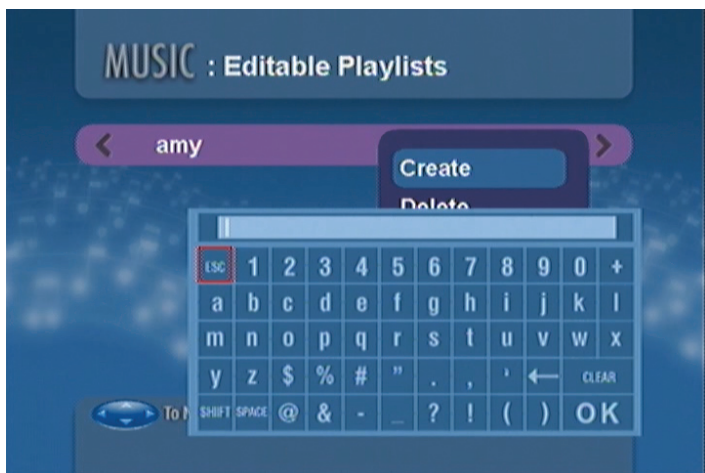

O teclado é utilizado para muitas funções, como atribuir um nome ao DSM-520 ou realizar procuras de música, fotografias ou vídeo. Para usar o teclado, seleccione um carácter com as teclas de deslocação do comando à distância e prima o botão ENTER. Também pode introduzir texto se premir os números de 2 a 9 do comando à distância, tal como faria num telemóvel. Seleccione OK e prima ENTER quando tiver terminado de introduzir o texto.

Assistente de configuração do DSM-520

Ao iniciar o programa pela primeira vez, o DSM-520 apresenta o Assistente de configuração, que o vai guiar pelos passos necessários para configurar o DSM-520. Também pode usar o Windows® Connect Now (WCN) para simplificar a configuração sem fios (consulte a página 22).



Faça clique em Next para começar a configurar o DSM-520 com o assistente.

Escreva o nome que preferir ou selecione o valor por defeito.

Faça clique em **Next** para continuar

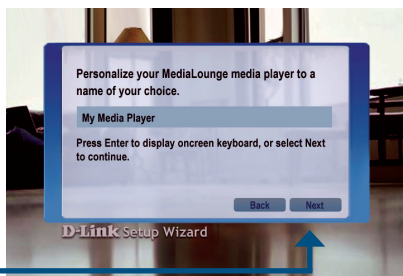

Selecione o tipo de ligação de rede.

Se a sua rede for por cabo, selecione Wired e vá para Your Current Network Settings, na página 20

Faça clique em **Next** para continuar

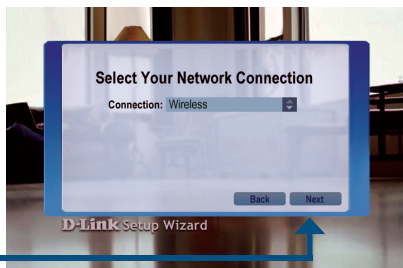

Se utilizar uma ligação de rede sem fios, selecione o SSID da rede.

Faça clique em **Next** para continuar

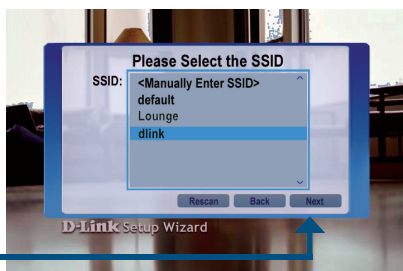

São apresentados os seus parâmetros de rede actuais e pode alterá-los neste momento.

Pode usar tanto o formato ASCII como o hexadecimal. No Manual do utilizador, no CD-ROM, vai encontrar mais informações sobre este assunto.

Faça clique em **Next** para continuar

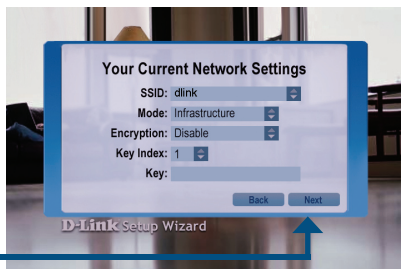

São apresentados os seus parâmetros de rede actuais e pode alterá-los neste momento.

Faça clique em **Next** para continuar

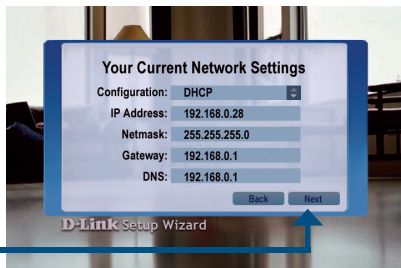

Seleccione um servidor de rede de entre os que constam da lista.

Faça clique em **Next** para continuar

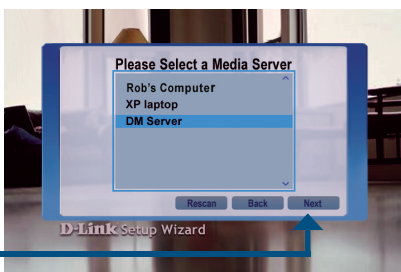

Faça clique em Done para finalizar

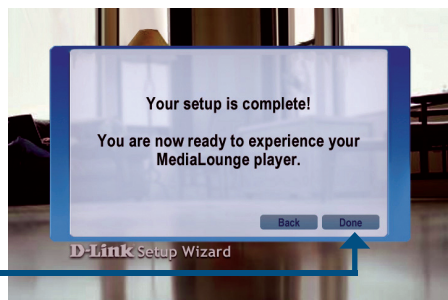

A configuração está concluída

Se pretende obter mais informações sobre as instruções de utilização ou dos tipos de ficheiros permitidos, consulte o Manual do utilizador que se encontra no CD-ROM MediaLounge™.

Agora o seu DSM-520 MediaLounge™ pode transferir música, fotografias e vídeos para que desfrute deles no seu centro de entretenimento em casa.

No menu de início pode aceder aos seus meios (MY MEDIA), através da ligação USB (USB DIRECT) ou por ligação à Internet (ONLINE ZONE). Para ir directamente ao ecrã de início, prima o botão HOME do comando à distância.



Configuração dos parâmetros sem fios com o Windows® Connect Now (WCN)

Se os parâmetros sem fios já estiverem configurados no seu PC, em vez de usar o Assistente de configuração, pode utilizar o Windows® Connect Now (WCN) para configurar os parâmetros sem fios do DSM-520.

Nota: O WCN está disponível nos PCs com Windows® XP e Service Pack 2 instalados.

Vá a Start > All Programs > Accessories > Communications e faça clique em Wireless Network Setup Wizard.

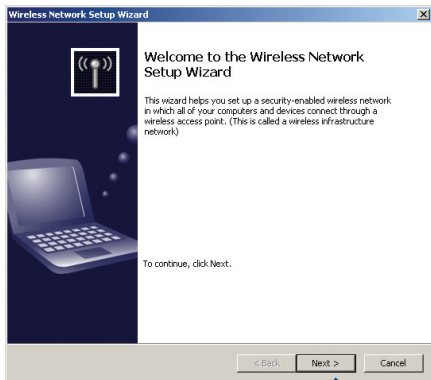
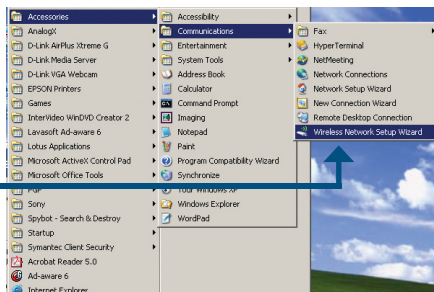

Faça clique em **Next** para continuar

Selecione a opção que lhe permite adicionar novos computadores ou dispositivos à sua rede sem fios actual.

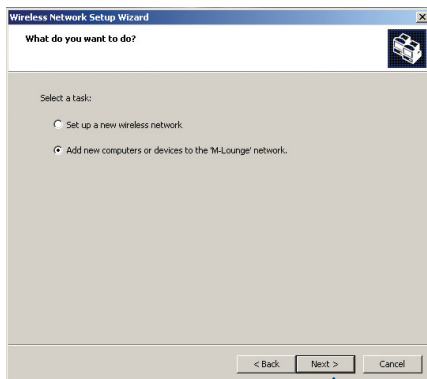

Faça clique em **Next** para continuar

Selecione a opção Use a USB flash drive, para guardar os parâmetros de rede sem fios.

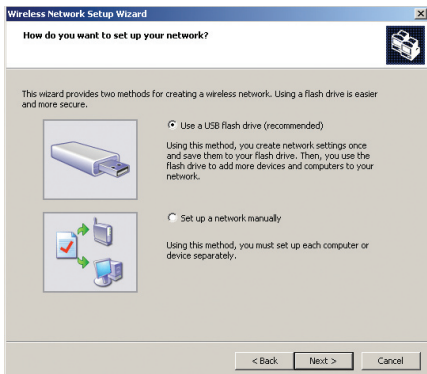

Faça clique em **Next** para continuar

Ligue o disco flash a uma porta USB deste computador.

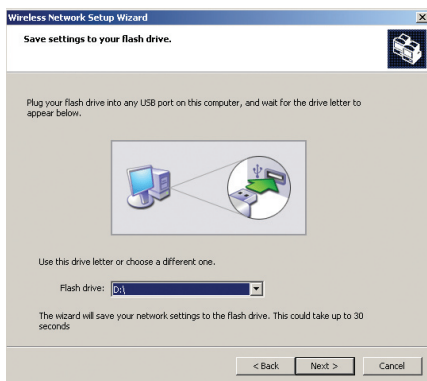

Faça clique em **Next** para continuar

Este ecrã vai aparecer quando forem guardados os parâmetros sem fios no disco flash USB.

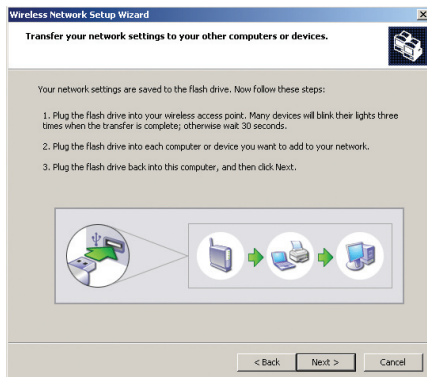

Desligue o disco flash USB do seu PC e ligue-o à porta USB do DSM-520, que se encontra no painel frontal.



Serão apresentados os seguintes ecrãs do DSM-520.

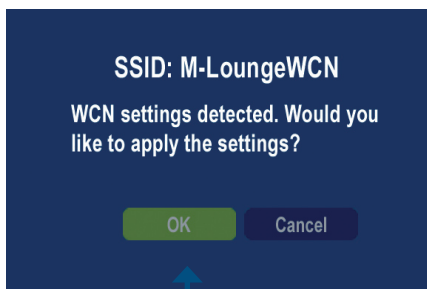

Faça clique em **Next** para continuar

O ecrã seguinte confirma que foram aplicados os seus parâmetros sem fios.

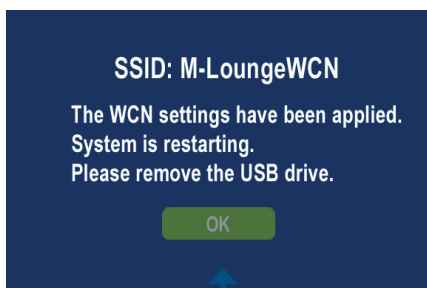

Faça clique em **OK**

Configuração dos parâmetros sem fios com WCN

Desligue o disco flash USB do DSM-520 e ligue-o à porta USB do PC.

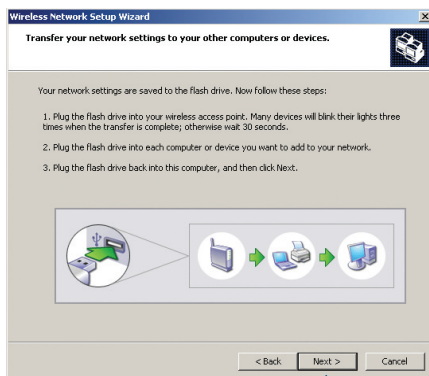

Faça clique em **Next** para continuar

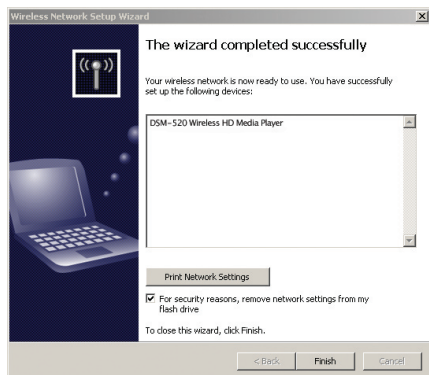

Faça clique em **Finish**

A configuração dos parâmetros sem fios com o WCN foi concluída

Notas

Suporte Técnico

Você pode encontrar atualizações de software e documentação de utilizador no site de D-Link Portugal
<http://www.dlink.pt>.

A D-Link fornece suporte técnico gratuito para clientes no Portugal durante o período de vigência de garantia deste produto.

Suporte Técnico para clientes no Portugal:

Assistência Técnica:

Email: soporte@dlink.es

<http://www.dlink.pt/support/>

<ftp://ftp.dlink.es>

D-Link[®]
Building Networks for People



■ ■ Οδηγός Εγκατάστασης

Version 1.2

DSM-520

Ασύρματο HD Media Player

Απαιτήσεις Συστήματος

Ελάχιστες Απαιτήσεις Συστήματος:

- Windows® XP/2000
- CPU 500MHz plus επεξεργαστής
- Μνήμη: 128MB ή περισσότερη
- 50MB χωρητικότητα σκληρού δίσκου και ασύρματη ή ενσύρματη δικτύωση.

Περιεχόμενα συσκευασίας



DSM-520
Ασύρματο HD Media Player



Ασύρματο χειριστήριο
με AAA μπαταρίες



Κεραία



CD εγκατάστασης
(Περιέχει το πρόγραμμα D-Link Media
Server, τον οδηγό γρήγορης εγκατάστασης,
και το εγχειρίδιο χρήσης)



Καλώδιο Standard
Composite RCA Audio/Video



Καλώδιο CAT5 Ethernet



Καλώδιο SCART



Καλώδιο S-Video

Εάν κάτι από τα παραπάνω δεν βρίσκεται στη συσκευασία παρακαλούμε απευθυνθείτε στην μεταπωλητή σας.

Παρατήρηση Hardware

Εμπρόσθια Πλευρά

Θύρα USB 2.0

Χρησιμοποιήστε αυτή τη θύρα για να δείτε ή να ακούσετε αρχεία που έχετε στην USB συσκευή αποθήκευσης σας.



Κουμπί εκκίνησης

Μπορείτε να ξεκινήσετε τη λειτουργία της συσκευής DSM-520 απλά πατώντας το συγκεκριμένο κουμπί.

Επαφή τηλεχειρισμού

Για να χρησιμοποιήσετε τις λειτουργίες του DSM-520, κρατήστε το τηλεχειριστήριο σε οπτική επαφή με το σημείο αυτό.

Συνδέσεις οπίσθιας όψης

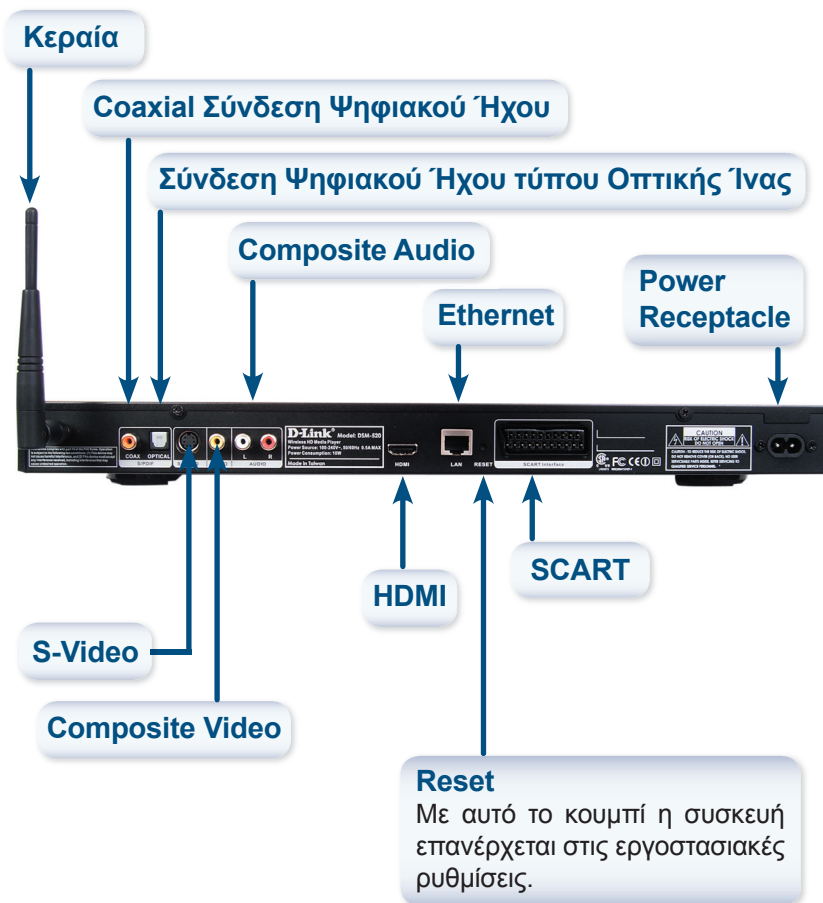

Εγκαθιστώντας το D-Link® Media Server Software

Εγκαταστήστε το πρόγραμμα D-Link® Media Server Software σε κάθε PC που περιέχει multimedia αρχεία που θέλετε να χρησιμοποιείτε με το DSM-520.

Ακολουθείστε τα παρακάτω βήματα για την εγκατάσταση.

Τοποθετείστε το DSM-520 CD-ROM στο CD-ROM drive και θα εμφανιστεί το ακόλουθο μήνυμα στην οθόνη.

Επιλέξτε **Install D-Link® Media Server**

Εάν δεν εμφανιστεί αυτό το μήνυμα μεταβείτε στο My Computer και επιλέξτε το CD-ROM drive. Θα εμφανιστεί το μήνυμα στη δεξιά πλευρά της οθόνης.

Θα εμφανιστεί το : D-Link® Media Server Setup Wizard.

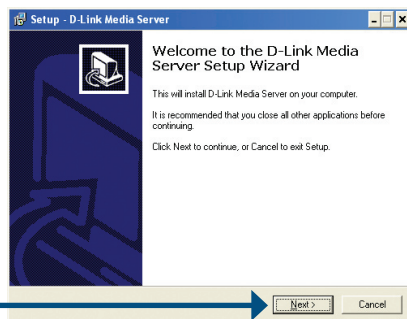

Επιλέξτε **Next**

The D-Link license agreement screen appears.

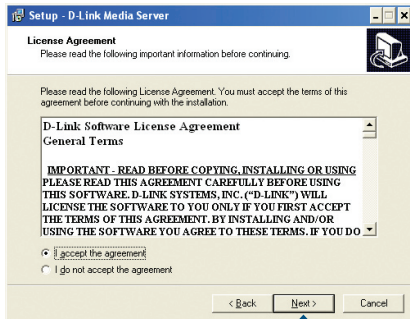

Επιλέξτε **Next**

Επιλέξτε σε ποιο σημείο του δίσκου θέλετε να εγκατασταθεί το πρόγραμμα D-Link Media Server ή αφήστε την προεπιλογή.

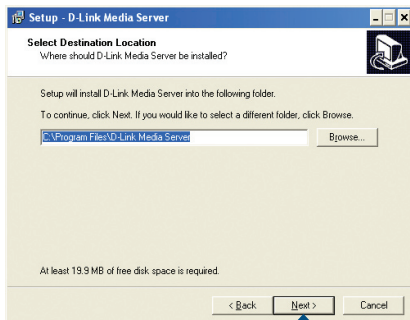

Επιλέξτε **Next**

Επιλέξτε έναν φάκελο εκκίνησης ή αφήστε την προεπιλογή.

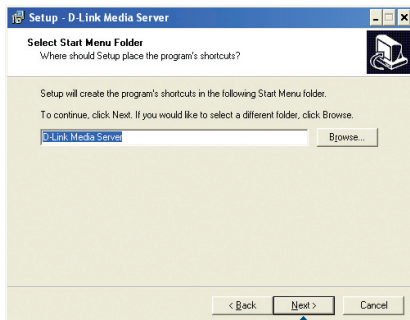

Επιλέξτε **Next**

Επιλέξτε τα εικονίδια που θέλετε να δημιουργηθούν.

Επιλέξτε Create a desktop icon για να έχετε πρόσβαση στο πρόγραμμα από το desktop.

Επιλέξτε Create a Quick Launch icon για να έχετε πρόσβαση στο πρόγραμμα από την taskbar.

Select Create a startup icon ώστε το πρόγραμμα να ξεκινάει με την εκκίνηση του υπολογιστή.

Τα απαραίτητα αρχεία θα αντιγραφούν στις επιλεγμένες περιοχές του υπολογιστή σας.

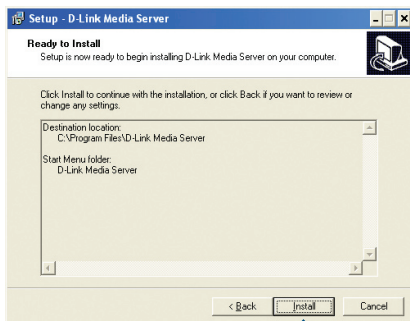
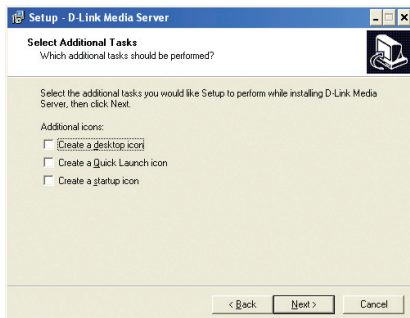

Επιλέξτε **Install**

Επιλέξτε **Launch D-Link® Media Server**

Επιλέξτε **Finish**

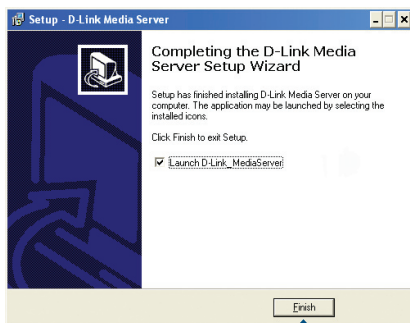

Διαμορφώνοντας το D-Link® Media Server Software

Εάν επιλέξετε το **Launch D-Link® Media Server**, θα εμφανιστούν τα ακόλουθες επιλογές στην οθόνη.

Επιλογή **File Types** όπου μπορείτε να επιλέξετε τα αρχεία audio, video και photo που επιθυμείτε να μοιράσετε στο δίκτυο.

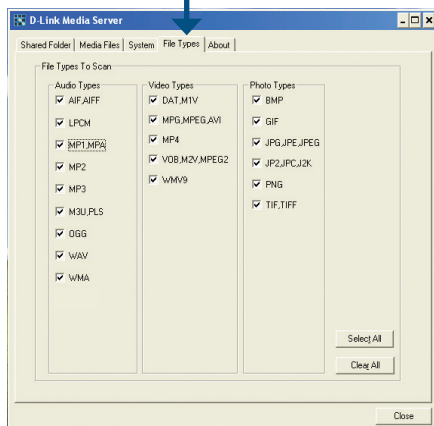

Επιλογή **Shared Folders** όπου μπορείτε να επιλέξετε τους φακέλους που θα βρίσκονται τα audio, video και photo αρχεία σας.

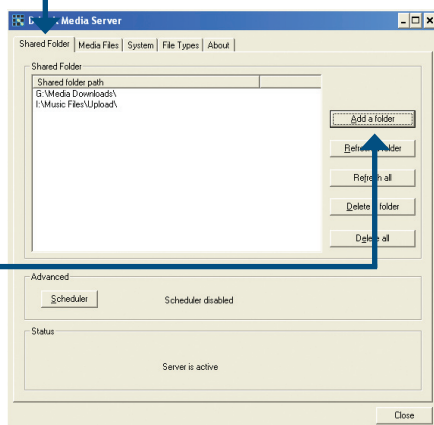

Επιλέξτε **Add a Folder**

Επιλέξτε τον φάκελο που περιέχει τα αρχεία που θέλετε να μοιράζεστε.

Επιλέξτε **OK**

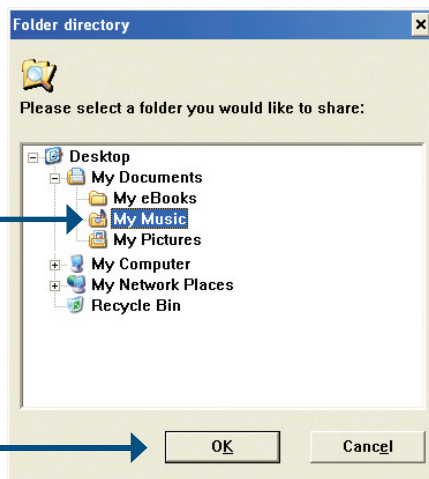

Επαναλάβετε αυτό το βήμα εωστού ολοι οι φάκελοι με τα αρχεία audio, video, και photo που έχετε να έχουν προστεθεί.

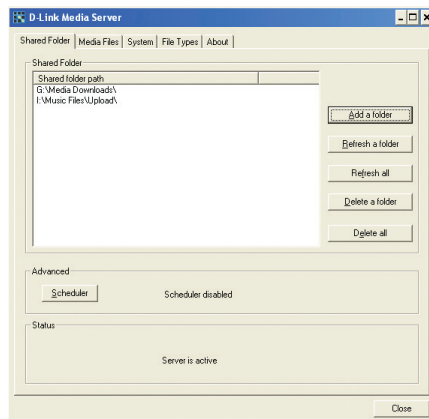

Η ετικέτα Media Files θα σας δείχνει επίσης όλα τα audio, video, και photo αρχεία.

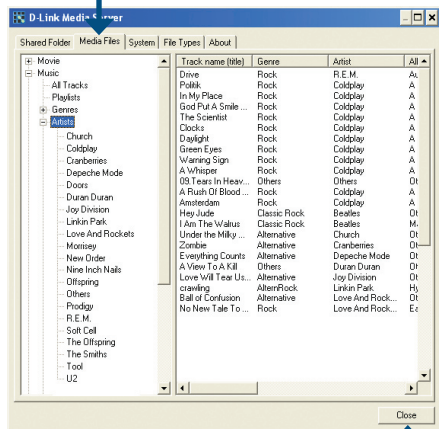

Επιλέξτε Close

Συνδέοντας το DSM-520

Όλες οι επαφές σύνδεσης audio, video και networking βρίσκονται στην οπίσθια όψη του DSM-520.

Συνδέσεις Video

Επιλέξτε έναν από τους τέσσερις τρόπους σύνδεσης video για το DSM-520:

- **Composite Video Connector**

Τοποθετείστε το κίτρινο καλώδιο (παρέχεται) στη θέση VIDEO του DSM-520 και το άλλο άκρο στο αντίστοιχο χρώματος βύσμα της τηλεόρασης σας.

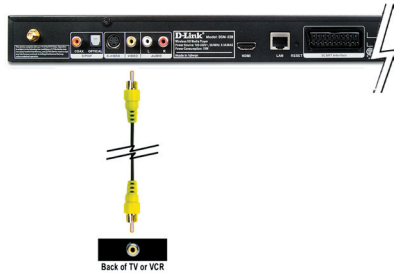

- **S-Video Connector**

Τοποθετείστε το καλώδιο S-Video (παρέχεται) στη θέση S-VIDEO του DSM-520 και το άλλο ακρό στο S-Video βύσμα της τηλεόρασης σας.



- **SCART**

Τοποθετείστε το βύσμα στο SCART του DSM-520 και αντιστοίχως στο SCART της τηλεόρασης σας.



Με το κουμπί VIDEO OUT στο τηλεχειριστήριο μπορείτε να επιλέξετε ανάμεσα στις εξόδους composite / S-Video, SCART και HDMI. Εάν χρησιμοποιούνται βύσματα χωρίς να έχουν επιλεγεί, η οθόνη γίνεται μπλε.

• HDMI

Τοποθετείστε το καλώδιο HDMI στο HDMI βύσμα στην οπίσθια όψη του DSM-520.

Τοποθετείστε το άλλο βύσμα του καλωδίου στην επαφή HDMI της τηλεόρασης ή του audio/video system.

Σημείωση: Το HDMI καλώδιο δεν περιλαμβάνεται.



Σαν προεπιλογή το DSM-520 είναι τοποθετημένο στη θέση λειτουργίας του Composite/S-Video. Πατώντας το κουμπί VIDEO στο τηλεχειριστήριο, μπορείτε να μεταβείτε στους διαφορετικούς τύπους video που περιγράφονται.

- Πατήστε το κουμπί **VIDEO OUT** μία φορά για να μεταβείτε στο SCART.
- Πατήστε το κουμπί **VIDEO OUT** δύο φορές για να μεταβείτε στο HDMI.
- Πατήστε το κουμπί **VIDEO OUT** Composite/S-Video mode.

To High-Definition Multimedia Interface (HDMI) υποστηρίζει: standard, enhanced, ή high-definition video και multi-channel digital audio μέσω ενός καλωδίου.

Συνδέσεις Audio

Σαν προεπιλογή το DSM-520 έχει την Composite audio έξοδο. Με το κουμπί AUDIO OUT στο τηλεχειριστήριο, αλλάζετε την επιλογή σας ανάμεσα στη προεπιλεγμένη και την οπτικής ίνας/ coaxial.

Επιλέξτε έναν από τους τρεις τρόπους για να συνδέσετε το ηχητικό σας σύστημα:

• Composite Audio

Τοποθετείστε το κόκκινο και άσπρο βύσμα στα αντιστοιχα (χρωματισμένα) βύσματα του της θέσης AUDIO στο DSM-520.

Τοποθετείστε τα βύσματα του άλλου ακρου στα αντιστοιχα (χρωματισμένα) βυσματα της τηλεόρασης ή του audio/video συστήματος σας.

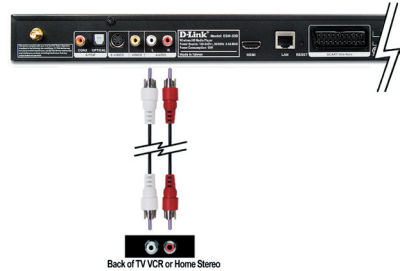

• Optical Digital Audio

Συνδέστε το βύσμα του καλωδίου οπτικής ίνας στο OPTICAL βύσμα του DSM-520 και συνδέστε επίσης το άλλο άκρο του στο αντίστοιχο βύσμα του audio (ηχο)συστήματος σας.

Σημείωση: Αυτό το καλώδιο δεν περιλαμβάνεται.



• Coaxial Digital Audio

Συνδέστε το βύσμα του coaxial καλωδίου COAX βύσμα του DSM-520 και συνδέστε επίσης το άλλο άκρο του στο αντίστοιχο βύσμα του audio (ηχο)συστήματος σας.

Σημείωση: Αυτό το καλώδιο δεν περιλαμβάνεται.



Δικτυακή σύνδεση

Επιλέξτε μία από τις δύο διαθέσιμες συνδέσεις για το δίκτυο σας:

- **RJ-45 Βύσμα Ethernet**

Συνδέστε το καλώδιο (παρέχεται) στην θύρα Network (RJ45) και συνδέστε το άλλο άκρο στον router ή στο hub του δικτύου σας.



- **Ασύρματη Κεραία**

Τοποθετείστε την κεραία στη θέση antenna connector. Βεβαιωθείτε ότι είναι καλά τοποθετημένη και βρίσκεται στραμμένη προς τα επάνω.



Σημείωση: Μπορείτε να έχετε ταυτόχρονα και το Ethernet καλώδιο και την κεραία ασύρματης δικτυακής επαφής. Κανένα από τα δύο δεν επηρεάζει τη χρήση του άλλου αλλά το δίκτυο είναι προσβάσιμο μόνο από έναν τύπο σύνδεσης κάθε φορά (ασύρματο ή ενσύρματο). Ο τύπος δικτυακής σύνδεσης μπορεί να επιλεγεί μέσα από το Setup Wizard και να αλλαχθεί μέσα από το Setup Menu. Για να εισέλθετε στο Setup Menu, επιλέξτε SETUP στο τηλεχειριστήριο.

Στο παρακάτω διάγραμμα μπορείτε να δείτε πως θα είναι το δίκτυο σας αφού εγκατασταθεί το MediaLounge™ DSM-520 Wireless HD Media Player.

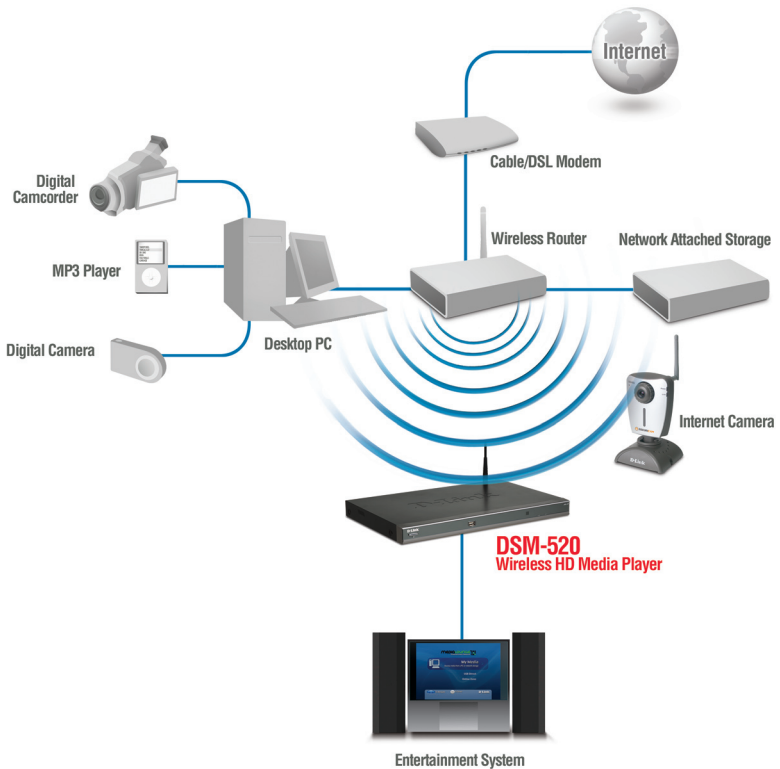

Χρησιμοποιώντας το τηλεχειριστήριο

1. ΕΚΚΙΝΗΣΗ / ΠΑΥΣΗ ΛΕΙΤΟΥΡΓΙΑΣ
2. ΑΛΦΑΡΙΘΜΗΤΙΚΟΙ ΧΑΡΑΚΤΗΡΕΣ
3. HOME (ΑΡΧΙΚΗ ΟΘΟΝΗ)
4. ΤΕΛΕΙΑ
5. ΣΒΗΣΙΜΟ
6. ΣΙΓΑΣΗ
7. ΣΕΛΙΔΑ ΑΝΩ & ΚΑΤΩ
8. ΗΧΟΣ +&-
9. ΠΙΣΩ
10. ENTER / ΕΠΙΛΟΓΗ
11. ΠΛΗΚΤΡΑ ΠΕΡΙΓΗΓΗΣΗΣ
12. SETUP
13. MENU
14. ΧΡΩΜΑΤΙΚΑ ΚΩΔΙΚΟΠΟΙΗΜΕΝΑ ΠΛΗΚΤΡΑ ΣΥΝΤΟΜΕΥΣΗΣ
15. STOP, PLAY/PAUSE, REV, FF, PREV ΚΑΙ NEXT
16. ΠΛΗΡΟΦΟΡΙΕΣ
17. ΕΠΑΝΑΛΗΨΗ
18. ΑΝΑΖΗΤΗΣΗ
19. ΑΝΑΚΑΤΕΜΑ (ΤΙΤΛΩΝ)
20. ΕΙΚΟΝΑ ΕΠΙ ΕΙΚΟΝΟΣ (PIP)
21. ΕΞΟΔΟΣ AUDIO
22. ΕΞΟΔΟΣ VIDEO

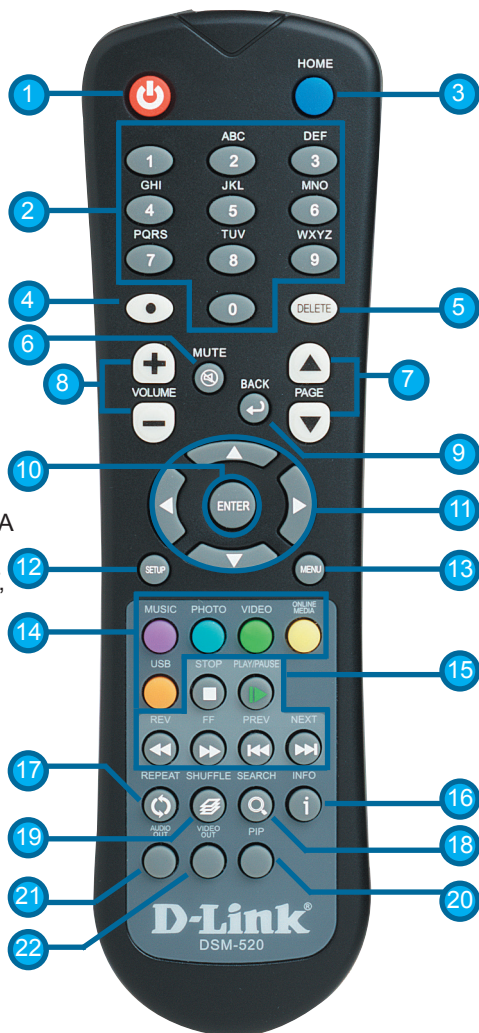

Χρησιμοποιώντας το On-Screen (επί της οθόνης) πληκτρολόγιο

Όποτε χρειάζεστε να εισάγετε κείμενο, πατήστε **ENTER** στο τηλεχειριστήριο και το πληκτρολόγιο θα εμφανίζεται στην οθόνη σας.

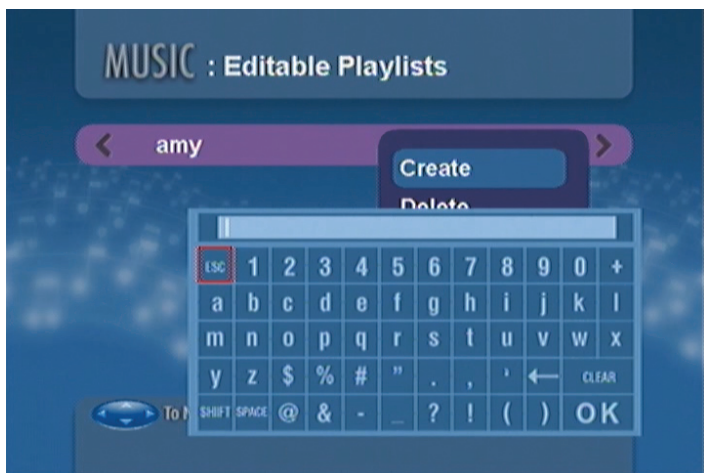

Το πληκτρολόγιο χρειάζεται για μία πληθωρα εργασιών, όπως η ονοματοδοσία του DSM-520 καθώς και για την αναζήτηση διαφόρων τύπων αρχείων μουσικής, φωτογραφιών και video. Για να χρησιμοποιήσετε κάποιον χαρακτήρα «φωτίστε» τον με τα πλήκτρα από το τηλεχειριστήριο και πιέστε το **ENTER**.

Κείμενο ,μπορείτε να γράψετε επίσης χρησιμοποιώντας τα κουμπιά 2-9 στο τηλεχειριστήριο σας, όπως κάνετε και με το κινητό σας τηλέφωνο. «Φωτίστε» το OK και πιέστε **ENTER** μόλις τελειώσετε με την εισαγωγή κειμένου.

DSM-520 Setup Wizard

Μετα τη αρχική εγκατάσταση το DSM-520 εμφανίζει το Setup Wizard. Το Setup Wizard θα σας βοηθήσει μέσω βασικών βημάτων στη διαδικασία διαμόρφωσης του DSM-520. Μπορείτε επίσης να χρησιμοποιήσετε Windows® Connect Now (WCN) για να απλοποιήσετε την διαμόρφωση της ασύρματης σύνδεσης, βλέπετε σελίδα 22.



Επιλέξτε **Next** για να ξεκινήσετε το DSM-520 Setup Wizard

Γράψτε ένα όνομα της επιλογής σας ή αφήστε το προεπιλεγμένο.

Επιλέξτε **NEXT** για συνέχεια

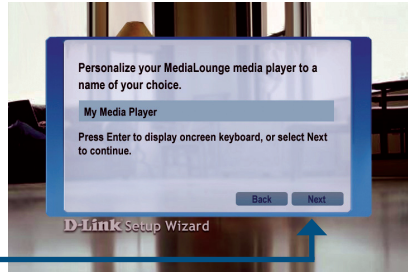

Επιλέξτε τον τύπο δικτύωσης σας.

Εάν επιλέξατε ενσύρματη, μεταβείτε στη σελίδα 20, οι ήδη υπάρχουσες ρυθμίσεις σας

Επιλέξτε **NEXT** για συνέχεια



Εάν χρησιμοποιείτε ασύρματη δικτύωση επιλέξτε το SSID του δικτύου.

Επιλέξτε **NEXT** για συνέχεια

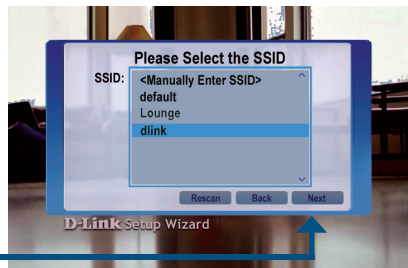

Οι υπάρχουσες ρυθμίσεις σας εμφανίζονται και μπορούν να αλλαχθούν σε αυτό το σημείο.

Μπορεί να γίνει χρήση HEX ή ASCII χαρακτήρων για την ενεργοποίηση των «κλειδιών» ασφαλείας. Δείτε περισσότερα στο εγχειρίδιο χρήσης που βρίσκεται μέσα στο CD-ROM

Επιλέξτε **NEXT** για συνέχεια

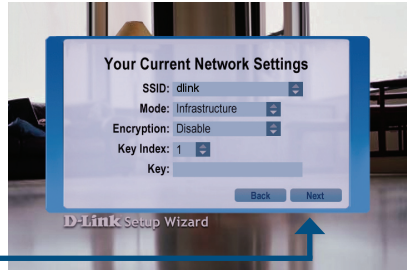

Οι υπάρχουσες ρυθμίσεις σας εμφανίζονται και μπορούν να αλλαχθούν σε αυτό το σημείο.

Επιλέξτε **NEXT** για συνέχεια

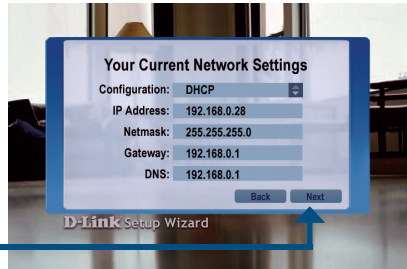

Επιλέξτε **Media Server** από τη λίστα

Επιλέξτε **NEXT** για συνέχεια

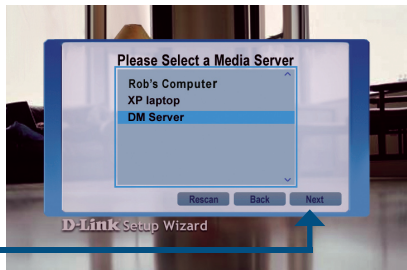

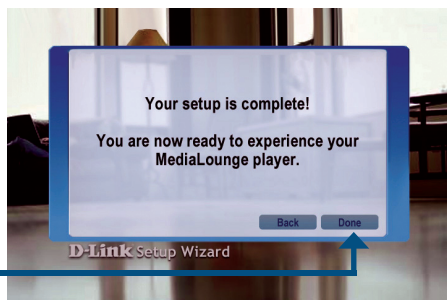

Επιλέξτε **Done** για τέλος

Το setup ολοκληρώθηκε

Για λεπτομερείς πληροφορίες και υποστηριζόμενους τυπούς αρχείων, δείτε το εγχειρίδιο χρήσης που βρίσκεται μέσα στο CD-ROM του MediaLounge™.

Το MediaLounge™ DSM-520 είναι τώρα έτοιμο για να στείλει μέσα από το δίκτυό σας μουσική, φωτογραφίες και video παίζοντας τον ρόλο του κέντρου της οικιακής σας ψυχαγωγίας.

Από αυτή την αρχική οθόνη, μπορείτε να εχετε πρόσβαση στα: MY MEDIA, USB DIRECT, or ONLINE ZONE. Για απευθείας μετάβαση στην αρχική οθόνη, απλά επιλέξτε το κουμπί HOME στο τηλεχειριστήριο.



Διαμορφώνοντας τις ασύρματες ρυθμίσεις μέσω του Windows® Connect Now (WCN)

Εάν έχετε ήδη διαμορφώσει τις ασύρματες ρυθμίσεις στο PC σας, αντι του setup wizard, μπορείτε να χρησιμοποιήσετε Windows® Connect Now (WCN) για να ρυθμίσετε την ασύρματη συνδεση του DSM-520.

Σημείωση: Το WCN είναι διαθέσιμο μόνο σε PC που διαθέτουν εγκατεστημένα τα Windows® XP με το Service Pack 2.

Πηγαίνετε στο Start > All Programs > Accessories > Communications και επιλέξτε Wireless Network Setup Wizard.

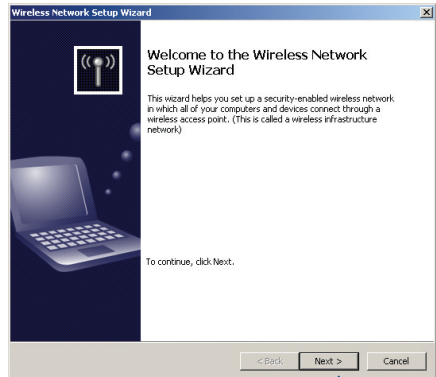
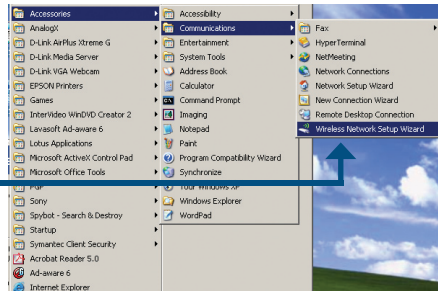

Επιλέξτε NEXT για συνέχεια

Πιέστε την επιλογή πρόσθεσης νέων υπολογιστών στο υπάρχον ασύρματο δίκτυο σας.

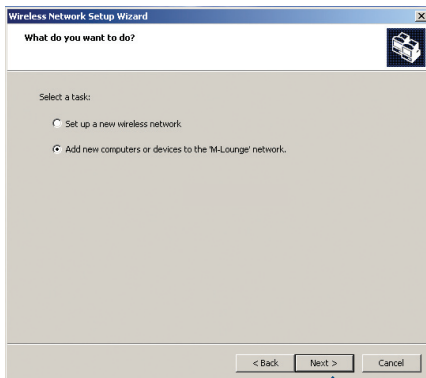

Επιλέξτε **NEXT** για συνέχεια

Επιλέξτε το Use a USB flash drive, για να σώσετε τις υπάρχουσες ρυθμίσεις σας.

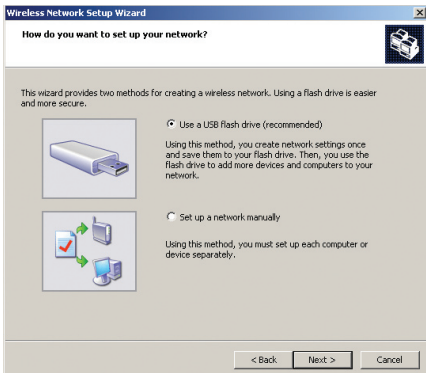

Επιλέξτε **NEXT** για συνέχεια

Τοποθετήστε το USB flash drive στην USB θύρα του υπολογιστή.

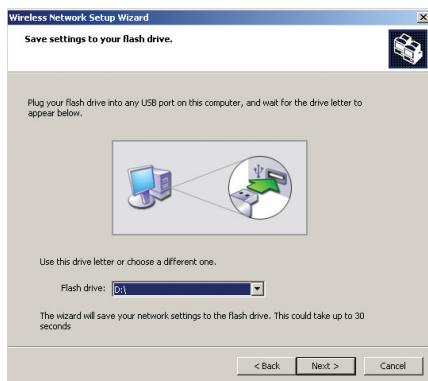

Επιλέξτε **NEXT** για συνέχεια

Αυτή η σελίδα θα εμφανιστεί όταν τελειώσει η καταγραφή των ρυθμίσεων στο USB flash drive.

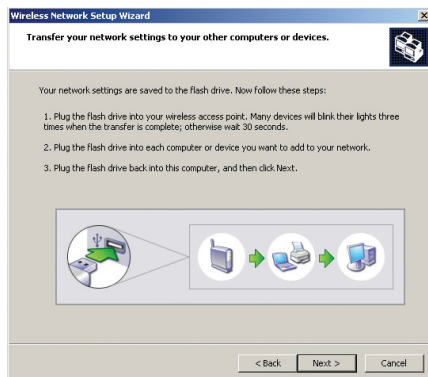

Αφαιρέστε το USB flash drive από το PC και τοποθετήστε το στη θύρα USB που βρίσκεται στην εμπρόσθια όψη του DSM-520.



Θα εμφανιστεί η ακόλουθη οθόνη στο DSM-520.

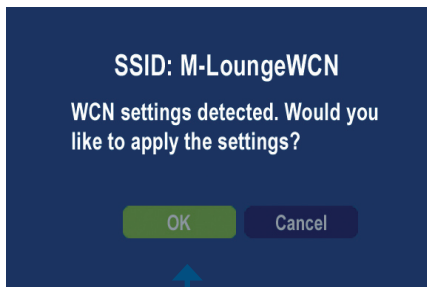

Επιλέξτε **NEXT** για συνέχεια

Η οθόνη αυτή επιβεβαιώνει ότι οι ασύρματες ρυθμίσεις έχουν γίνει και εφαρμόζονται.

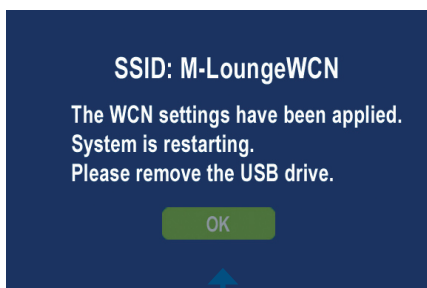

Επιλέξτε **OK**

Στη συνέχεια αφαιρέστε το USB flash drive από το DSM-520 και τοποθετήστε το πάλι στη USB θύρα του PC.

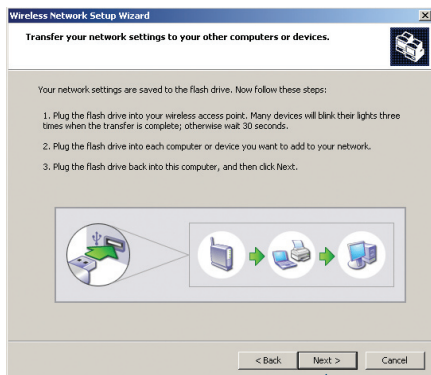

Επιλέξτε **NEXT** για συνέχεια

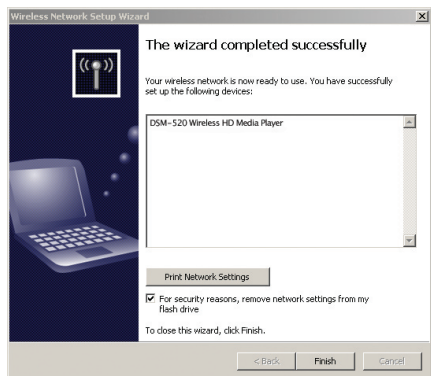

Επιλέξτε **Finish**

Ολοκληρώσατε την διαμόρφωση της ασύρματης σύνδεσης χρησιμοποιώντας το WCN!

Σημειώσεις

Τεχνική Υποστήριξη

Μπορείτε να βρείτε software updates και πληροφορίες για τη χρήση των προϊόντων στις ιστοσελίδες της D-Link

Η D-Link προσφέρει στους πελάτες της δωρεάν υποστήριξη στον Ελλαδικό χώρο

Μπορείτε να επικοινωνείτε με το τμήμα τεχνικής υποστήριξης μέσω της ιστοσελίδας ή μέσω τηλεφώνου

Για πελάτες εντός του Ελλαδικού χώρου:

Τηλεφωνική υποστήριξη D-Link :

Τηλ: 210 86 11 114

Φαξ: 210 86 53 172

(Δευτέρα-Παρασκευή 09:00-17:00)

e-mail: support@dlink.gr

Τεχνική υποστήριξη D-Link μέσω Internet:

<http://www.dlink.gr>

<ftp://ftp.dlink.it>

D-Link®
Building Networks for People