

# D-Link® Quick Installation Guide

This product can be set up using any current web browser, i.e., Internet Explorer 6x or Netscape Navigator 7x.

## DSL-G624M

Wireless ADSL Router

## Before You Begin

1. If you purchased this Router to share your high-speed xDSL Internet connection with other computers, you must have an established Internet account from an Internet Service Provider (ISP).
2. It's best to use the same computer that is connected to your router for configuring the DSL-G624M Wireless 108G MIMO ADSL 2/2+ Router. By default the DSL-G624M acts as a DHCP server and will assign all the necessary IP address information for your network. See below in this Quick Installation Guide or the Manual on the CD-ROM for how to set each network adapter to automatically obtain an IP address.

## Check Your Package Contents

DSL-G624M Wireless 108G MIMO ADSL 2/2+ Router

CD-Rom (containing Manual and Warranty)

Ethernet Cable (CAT5 UTP/Straight Through) Cable

ADSL Cable (TP RJ-11)

Power Adapter  
12VDC 1.2A

Using a power supply with a different voltage rating will damage and void the warranty for this product.

If any of the above items is missing, please contact your reseller.

# 1

## Connecting the Router to Your Computer

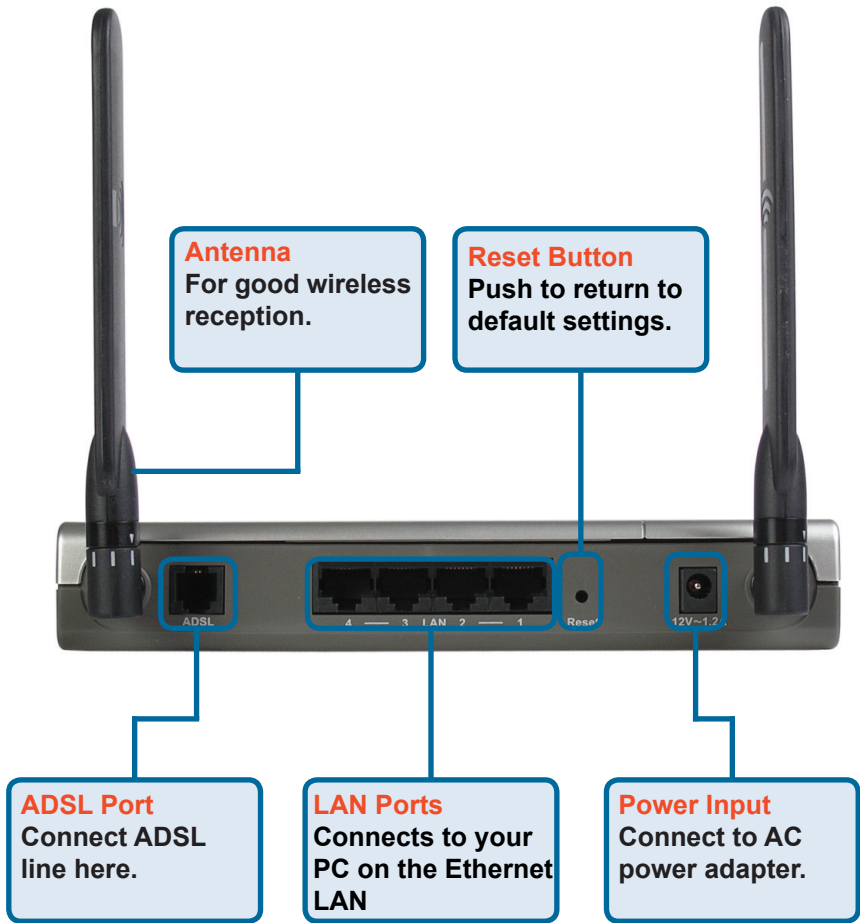

- A.** First, connect the power adapter to the power input at the back panel of the DSL-G624M, then plug the other end of the power adapter to a wall outlet or power strip. On the front of the device, the Power LED will turn ON to indicate proper operation.
- B.** Insert one end of the Ethernet cable into an Ethernet (LAN) port on the back panel of the DSL-G624M and the other end of the cable to an Ethernet Adapter or available Ethernet port on your computer.
- C.** Insert the ADSL (telephone) cable included with the Router into the ADSL port and then connect the cable to your telephone line.

# 2

## Configuring the Router

To access your new D-Link DSL-G624M router use your Web browser to access the web pages used to setup the Router, your computer must be configured to “**Obtain an IP address automatically**”, that is, you must change the IP network settings of your computer so that it is a DHCP Client. If you are using **Windows XP** and do not know how to change your network settings, skip ahead to **Appendix** and read the instructions provided. You may also read the User Manual for instructions on changing IP settings for computers running Windows operating systems.

Open your Web browser and type “**http://192.168.1.1**” into the URL address box. Then press the Enter or Return key. The login prompt appears.

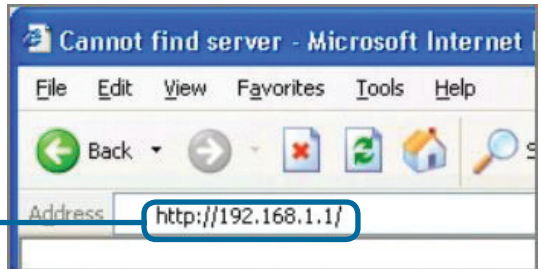

Type “**admin**” for the User Name and “**admin**” in the Password field.

# 2

## Configuring the Router

Once you have logged in, the **Home** directory tab is prominent with the **Setup Wizard** menu displayed. Most users will be able to use the Setup Wizard to establish the ADSL connection to your ADSL Internet Service Provider (ISP). To begin using the Setup Wizard, click on the **Run Wizard** button in the middle of the web page. A pop-up menu will appear. This pop-up menu is the **Setup Wizard**. The Setup Wizard procedure consists of three general steps:

1. Choose your time zone
2. Set Internet connection
3. Save & Restart

Please see the user manual for information on setting up wireless operation.

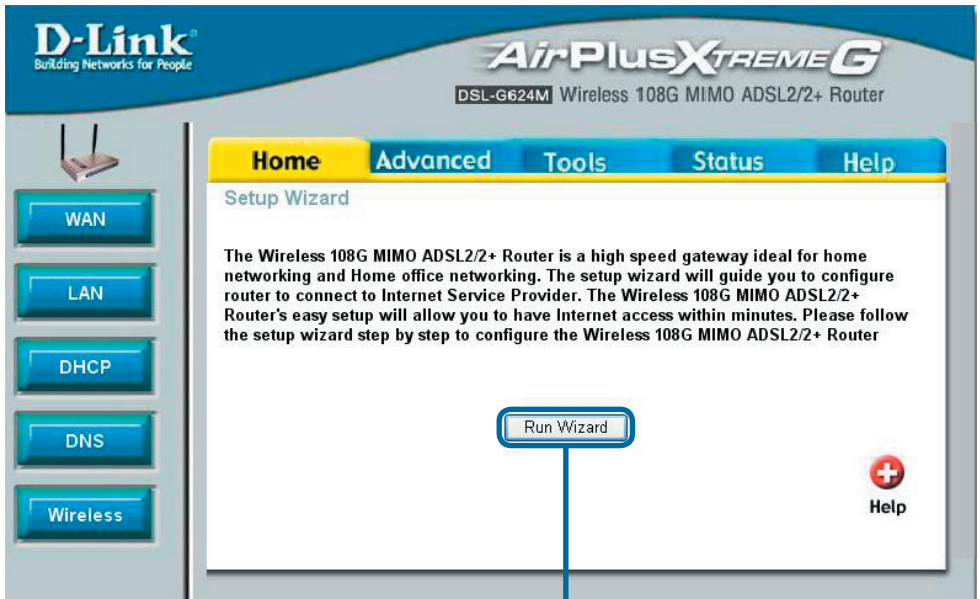

# 2

## Configuring the Router - Setup Wizard

The first Setup Wizard menu lists a summary of the steps required to complete the setup. Click the **Next** button to begin setup.

Click **Next**

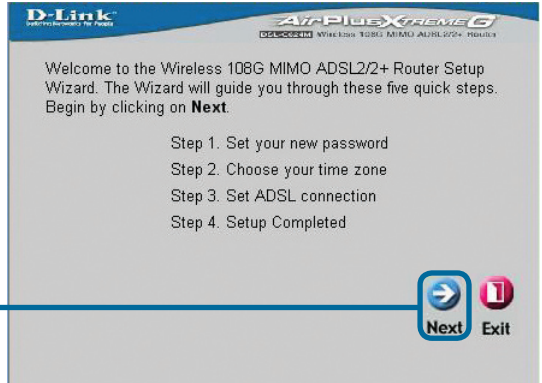

Change the default **Password** for the router from **admin**.

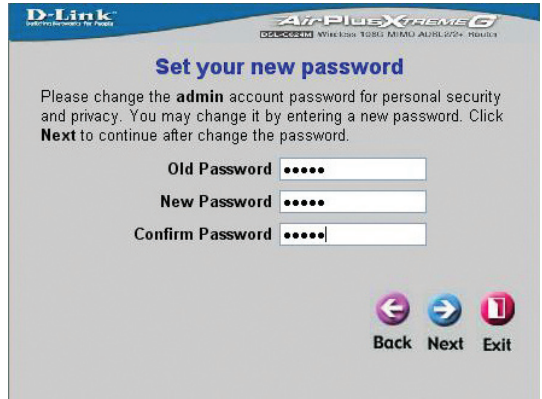

Now configure the **Time Zone** used for the Router's system clock. Select the appropriate time zone setting for your location.

Select the **Time Zone** in which you are located.

Click **Next**

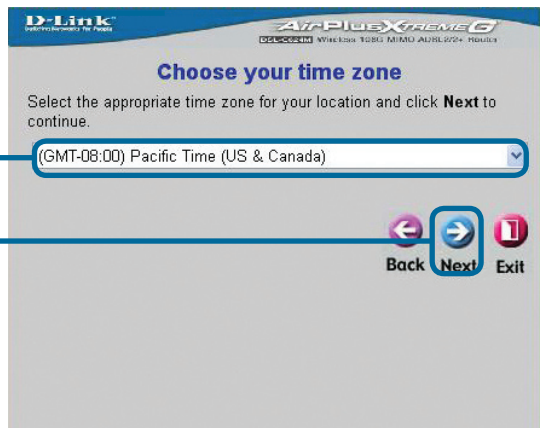

# 2

## Configuring the Router - ADSL Connection

Next you will **Select the ADSL Connection Type** for the WAN interface. Your ISP has given this information to you. If you do not know what type of connection to use, exit the Setup Wizard and contact your ISP for the information. The Setup wizard menu that appears when you click the **Next** button depends on what connection type you select. The connection types available in the Setup Wizard menu are RFC2684 Pure Bridged, **RFC2684 Bridged Static IP**, **RFC2684 Bridged DHCP**, **RFC2684 Routed Mode**, **PPPoE**, and **PPPoA** . Follow the instructions below for the type of connection you are using.

Select the **Connection Type** used for your ADSL service.

Click **Next**

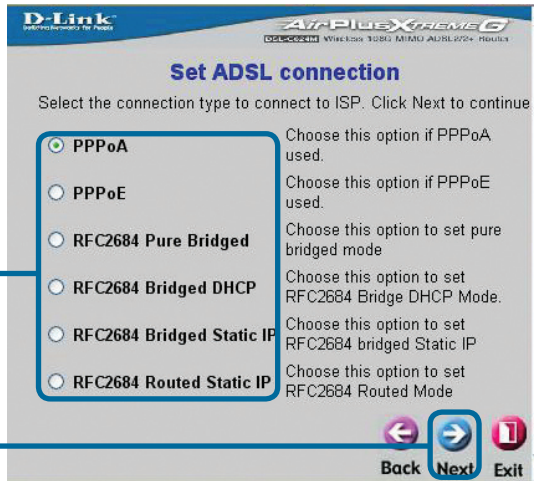

# 2

## Configuring the Router - ADSL Connection

### PPPoE Connections

If you selected the PPPoE connection type in the previous menu, you will see the Setup Wizard menu pictured here. Type in the **Username** and **Password** used to identify and verify your account to the ISP. If you have been instructed to change the **VPI** number and **VCI** number, type in the new values. Select the **Connection Type** used for encapsulation specific to your service. Click **Next** when you are ready to continue the **Setup Completed** menu.

Change the **VPI** and **VCI** numbers as instructed by your ISP by Typing in the new values.

Type the **Username** and **Password** for your ISP account.

Click **Next**

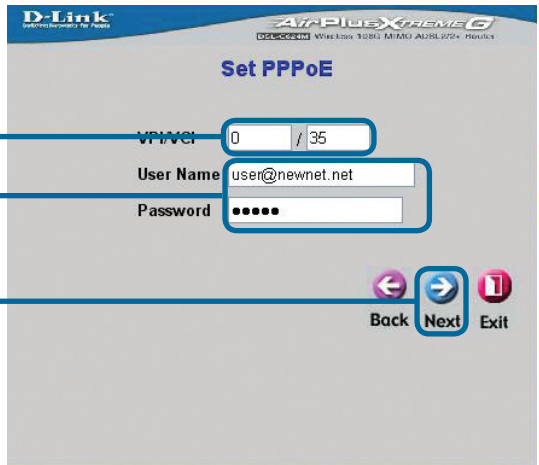

Click **Restart**

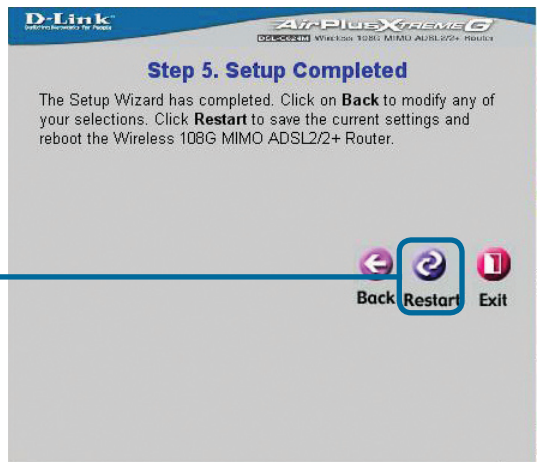

# 2

## Configuring the Router - ADSL Connection

### PPPoA Connections

If you selected the PPPoA connection type in the previous menu, you will see the Setup Wizard menu pictured here. Type in the **Username** and **Password** used to identify and verify your account to the ISP. If you have been instructed to change the **VPI** number and **VCI** number, type in the new values. Select the **LLC header mode** used for encapsulation specific to your service. Click **Next** when you are ready to continue the **Setup Completed** menu.

Change the **VPI** and **VCI** numbers as instructed by your ISP by Typing in the new values.

Select the **LLC** header mode used for your ADSL service.

Type the **Username** and **Password** for your ISP account.

Click **Next**

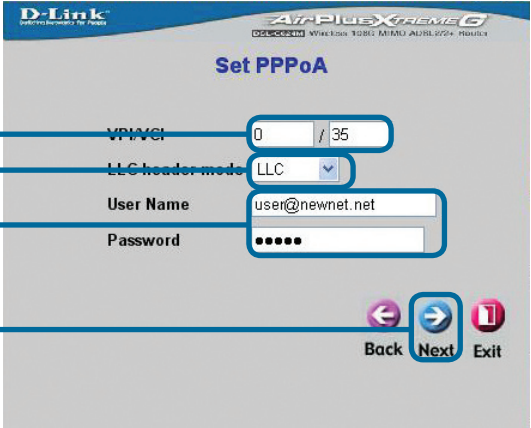

Click **Restart**

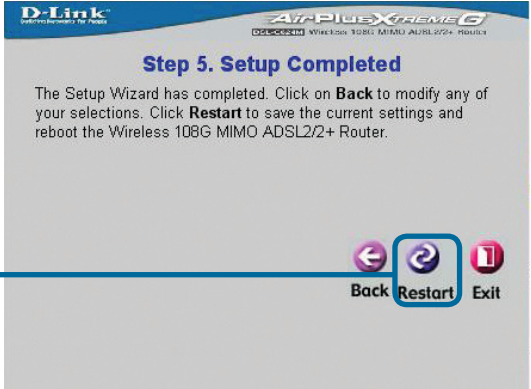

# 2

## Configuring the Router - ADSL Connection

### RFC2684 Bridged DHCP Connections

If you selected the **RFC2684 Bridged DHCP** connection type, select the **Encap.** (Encapsulation type) used for your account. If you have been instructed to change the **VPI** number and **VCI** number, type in the new values. Click **Next** when you are ready to continue the Setup Completed menu.

Change the **VPI** and **VCI** numbers as instructed by your ISP by Typing in the new values.

Select the **Encapsulation** type used for your ADSL service.

Click the **Next** button. Skip ahead to the **Setup Completed** menu.

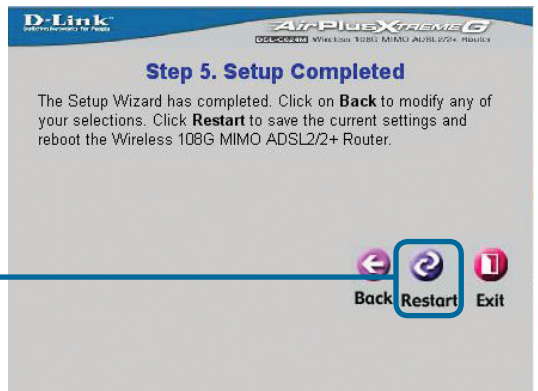
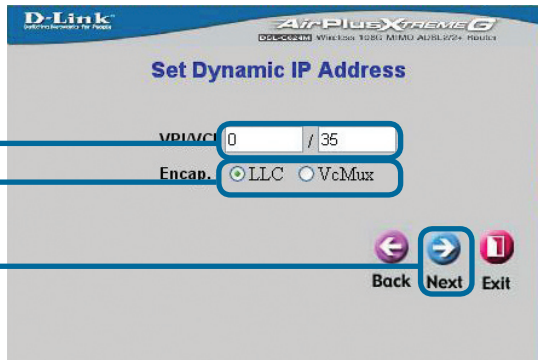

Click **Restart**

# 2

## Configuring the Router - ADSL Connection

### RFC2684 Static IP Address Connections

If you selected the Static IP Address connection type, change the WAN IP Address, Subnet Mask, Default Gateway address and if the router will be your main Internet connection, select Default Route **Enabled**. Select the **Encap.** type used for encapsulation. If you have been instructed to change the **VPI** number and **VCI** number, type in the new values. Click **Next** when you are ready to continue the **Setup Completed** menu.

Change the **VPI** and **VCI** numbers as instructed by your ISP by Typing in the new values.

Select the **Encapsulation** type used for your ADSL service.

Type the IP addresses for the WAN **IP Address**, WAN **Subnet Mask**, **Default Gateway** Address and select **Default Route Enabled** if the router will be your main Internet connection.

Click **Next**

Click **Restart**

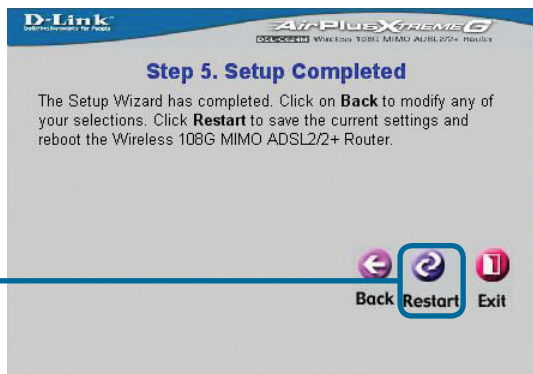
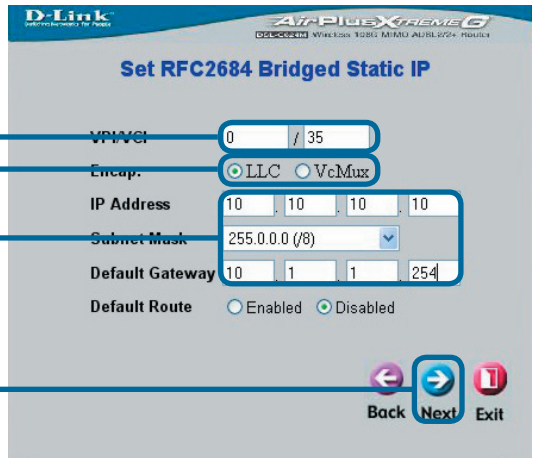

# 2

## Configuring the Router - ADSL Connection

### RFC2684 Pure Bridged Connections

If you selected the Pure **Bridged** connection type, select the **Encap.** used for encapsulation. If you have been instructed to change the **VPI** number and **VCI** number, type in the new values. Click **Next** when you are ready to continue the **Setup Completed** menu.

Change the **VPI** and **VCI** numbers as instructed by your ISP by Typing in the new values.

Select the **Connection Type** as instructed by your ISP.

Click the **Next** button. Skip ahead to the **Setup Completed** menu.

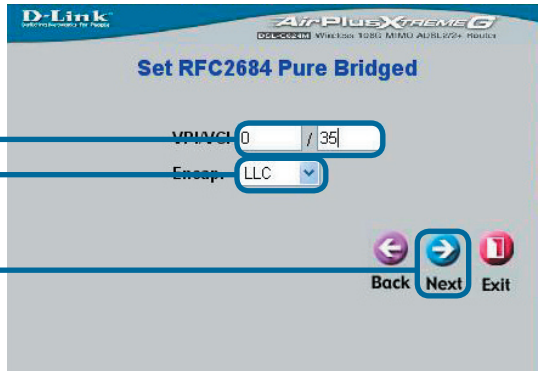

Click **Restart**

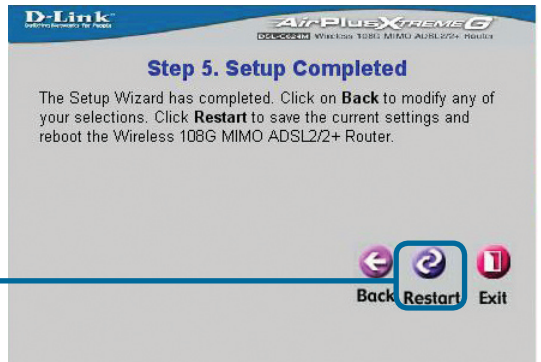

# 2

## Configuring the Router - ADSL Connection

### RFC2684 Routed Mode Connections

If you selected the **Routed Mode** connection type, select the **Encap.** used for encapsulation. If you have been instructed to change the **VPI** number and **VCI** number, type in the new values. Click **Next** when you are ready to continue the **Setup Completed** menu.

Change the **VPI** and **VCI** numbers as instructed by your ISP by Typing in the new values.

Select the **Encapsulation** type used for your ADSL service.

Type the **IP** addresses for the **WAN IP Address**, **WAN Subnet Mask**, **Default Gateway** Address.

Click **Next**

Click **Restart**

D-Link  
DGL-2200G2  
AIRPLUS Xtreme G  
Wireless 108G MIMO ADSL2/2+ Router

### Set Dynamic IP Address

Enter in the static IP information provided to you by your ISP. Click **NEXT** to continue.

VPI/VCI: 0 / 35

Encap.: LLC

IP Address: 10 . 10 . 10 . 10

Subnet Mask: 255.0.0.0 (/8)

Default Gateway: 10 . 1 . 1 . 254

Back Next Exit

D-Link  
DGL-2200G2  
AIRPLUS Xtreme G  
Wireless 108G MIMO ADSL2/2+ Router

### Step 5. Setup Completed

The Setup Wizard has completed. Click on **Back** to modify any of your selections. Click **Restart** to save the current settings and reboot the Wireless 108G MIMO ADSL2/2+ Router.

Back Restart Exit

# 2

## Configuring the Router - ADSL Connection

### Setup Completed

All the settings for the ADSL connection are now completed. Click the **Restart** button (as shown above) to save the new settings and restart the Router. It will take about two minutes to reboot the Router. The screen below will appear.

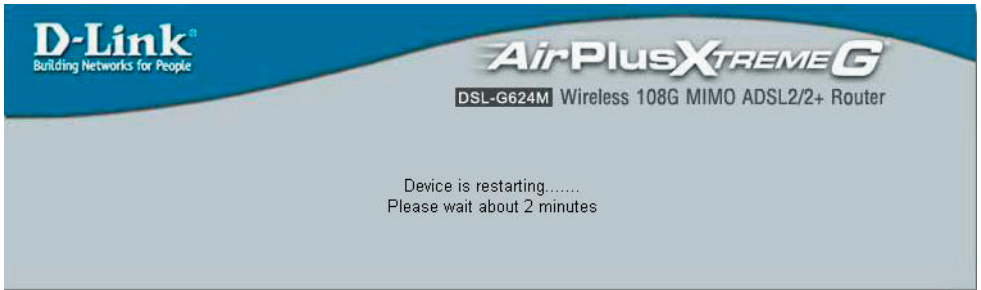

While the Router is restarting, **DO NOT TURN OFF THE ROUTER**. The Home page will reappear when the device has rebooted successfully. You can then launch your web browser to access the Internet.

# Appendix

For additional settings or information, refer to the **Advanced**, **Tools**, or **Status** tabs on the web-management interface; or to the manual located on the CD-ROM.

## Configuring IP Settings in Windows XP

Use the following steps to configure a computer running Windows XP to be a DHCP client.

From the **Start** menu on your desktop, go to **Settings**, then click on **Network Connections**.

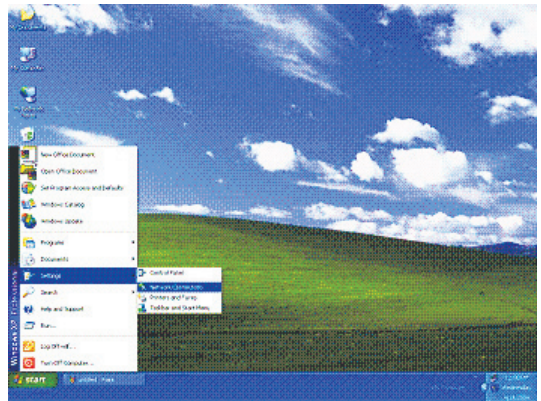

In the **Network Connections** window, right-click on **LAN (Local Area Connection)**, then click **Properties**.

Right-click on the Local Area Connection icon and Select the **Properties** option from the pull-down menu.

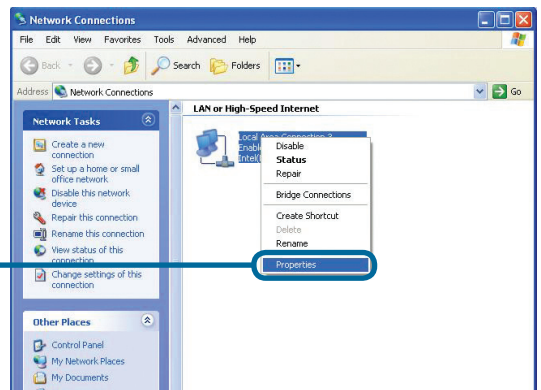

In the **General** tab of the Local **Area Connection Properties** menu, highlight **Internet Protocol (TCP/IP)** under “This connection uses the following items:” by clicking on it once.

Click **Properties**

Click **OK**

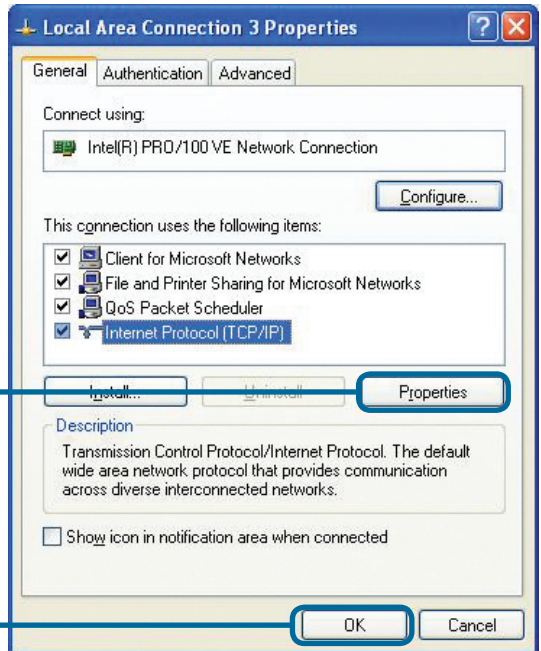

Select “**Obtain an IP address automatically**” by clicking once in the circle. Click the OK button.

Select **Obtain an IP address automatically** in the Internet Protocol (TCP/IP) Properties window.

Click **OK**

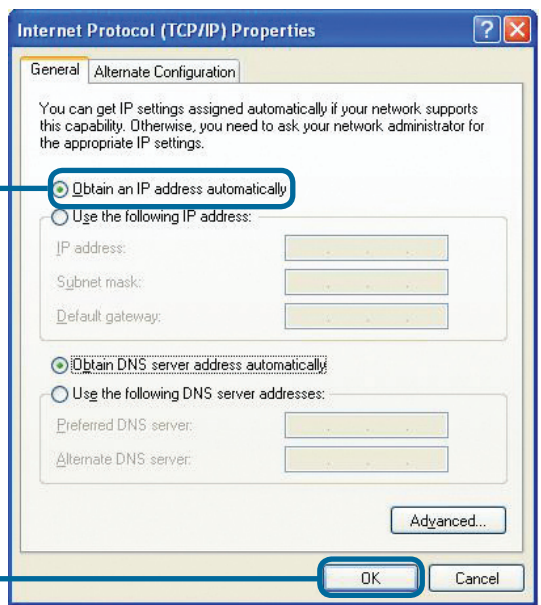

Your computer is now ready to use the Router’s DHCP server.

# Technical Support

You can find software updates and user documentation on the D-Link websites.

D-Link provides free technical support for customers within Canada, the United Kingdom, and Ireland.

Customers can contact D-Link technical support through our websites, or by phone.

## For Customers within The United Kingdom & Ireland:

### **D-Link UK & Ireland Technical Support over the Telephone:**

08456 12 0003 (United Kingdom)

+44 8456 12 0003 (Ireland)

Lines Open

8.00am-10.00pm Mon-Fri

10.00am-7.00pm Sat & Sun

### **D-Link UK & Ireland Technical Support over the Internet:**

<http://www.dlink.co.uk>

<ftp://ftp.dlink.co.uk>

## For Customers within Canada:

### **D-Link Canada Technical Support over the Telephone:**

1-800-361-5265 (Canada)

Monday to Friday 7:30 am to 3:00 am ET

Saturday and Sunday 9:00am to 12:00am ET

### **D-Link Canada Technical Support over the Internet:**

<http://support.dlink.ca>

email: [support@dlink.ca](mailto:support@dlink.ca)

**D-Link**<sup>®</sup>  
Building Networks for People

**D-Link**

# Kurzanleitung für die Installation

Dieses Produkt kann mit jedem aktuellen Webbrowser eingerichtet werden (z. B. Internet Explorer 6.x oder Netscape Navigator 7.x).

**DSL-G624M**

Wireless 108G MIMO ADSL  
2/2+ Router

## Bevor Sie anfangen

1. Wenn Sie diesen Router erworben haben, um eine Highspeed-xDSL-Internetverbindung mit mehreren Computern gleichzeitig zu nutzen, müssen Sie über einen eingerichteten Zugang bei einem Internet-Dienstanbieter verfügen.
2. Es wird empfohlen, den drahtlosen 108G MIMO ADSL 2/2+ Router DSL-G624M von dem Computer aus zu konfigurieren, der direkt mit dem Router verbunden ist. Der DSL-G624M übernimmt standardmäßig die Funktion eines DHCP-Servers und weist im Netzwerk die IP-Adressen zu. Nähere Informationen zur automatischen Zuweisung von IP-Adressen finden Sie weiter unten in dieser Kurzanleitung bzw. im Handbuch auf der CD-ROM.

## Lieferumfang überprüfen

DSL-G624M 108G MIMO ADSL 2/2+ Router

CD-ROM (mit Handbuch und Garantiekarte)

Ethernetkabel (CAT5 UTP, nicht gekreuzt)

ADSL-Kabel (TP RJ-11)

Netzteil 12 V / 1,2 A  
(Gleichstrom)

Die Verwendung eines Netzteils mit abweichender Spannung führt zur Beschädigung des Geräts und zum Erlöschen der Garantie.

Sollte eines dieser Teile fehlen, wenden Sie sich an Ihren Fachhändler.

# 1

## Router mit dem Computer verbinden

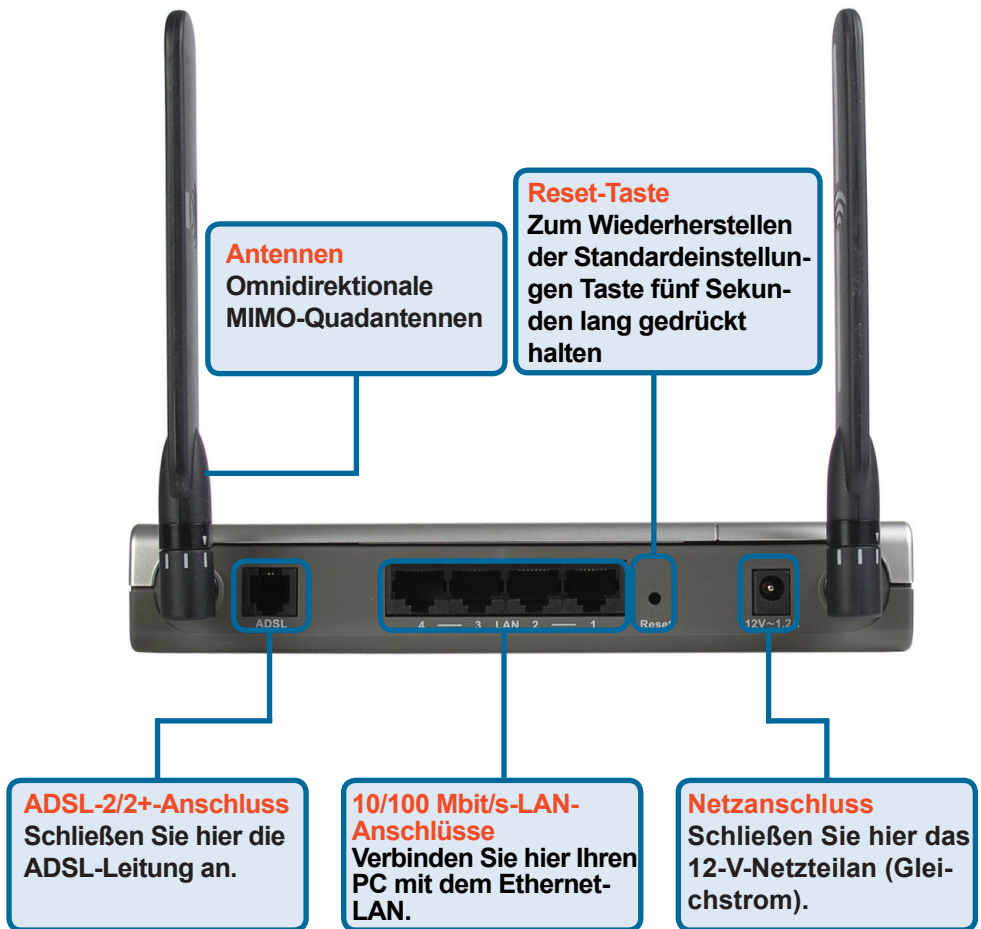

- Verbinden Sie das Netzteil zunächst mit der Buchse auf der Rückseite des DSL-G624M, und schließen Sie das Netzteil danach an eine Steckdose an. Auf der Vorderseite des Geräts leuchtet die LED-Betriebsanzeige und zeigt damit den ordnungsgemäßen Betrieb an.
- Verbinden Sie das eine Ende des Ethernetkabels mit dem Ethernet-(LAN-)Anschluss auf der Rückseite des DSL-G624M und das andere Ende mit einem Ethernet-Adapter oder einem verfügbaren Ethernet-Anschluss an Ihrem Computer.
- Verbinden Sie das mit dem Router mitgelieferte ADSL-Telefonkabel zunächst mit dem ADSL-Anschluss und anschließend mit Ihrer Telefonleitung.

# 2

## Router konfigurieren

Um über den Webbrowser auf die Websites zum Einrichten des D-Link DSL-G624M Routers zu gelangen, muss an dem verwendeten Computer die Option „**IP-Adresse automatisch beziehen**“ aktiviert sein. Das bedeutet, er muss über die IP-Netzwerkeinstellungen als **DHCP-Client** konfiguriert sein. Falls Sie **Windows XP** verwenden und nicht wissen, wie Sie die Netzwerkeinstellungen ändern, fahren Sie mit den Anweisungen im **Anhang** fort. Weitere Informationen zur Änderung der IP-Einstellungen bei Computern mit Betriebssystemen von Windows finden Sie auch im Benutzerhandbuch.

Starten Sie den Webbrowser, und geben Sie in das Adressfeld „**http://192.168.1.1**“ ein. Drücken Sie anschließend die Eingabetaste. Die Anmeldeauforderung wird angezeigt.

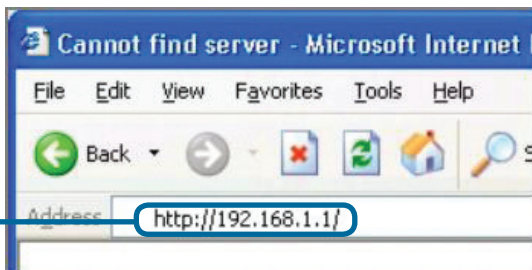

Geben Sie als **User Name (Benutzername)** und als **Password (Kennwort)** jeweils „**admin**“ ein.

Klicken Sie auf „**OK**“

# 2

## Router konfigurieren

Nach der Anmeldung wird das Verzeichnis „**Home**“ (Startseite) mit dem Menü „**Setup Wizard**“ (Setup-Assistent) angezeigt. In den meisten Fällen kann die ADSL-Verbindung zum Internet-Serviceprovider (ISP) mit dem Setup-Assistenten hergestellt werden. Um den Setup-Assistenten zu starten, klicken Sie in der Mitte der Webseite auf die Schaltfläche „**Run Wizard**“ (Assistent starten). Ein Popup-Menü wird angezeigt. Dieses Popup-Menü ist der **Setup-Assistent**. Der Konfigurationsvorgang besteht aus drei Schritten:

1. Wählen Sie Ihre Zeitzone.
2. Konfigurieren Sie die Internetverbindung.
3. Speichern Sie die Einstellungen, und starten Sie den Computer neu.

Informationen zur Einrichtung des drahtlosen Betriebs finden Sie im Benutzerhandbuch.

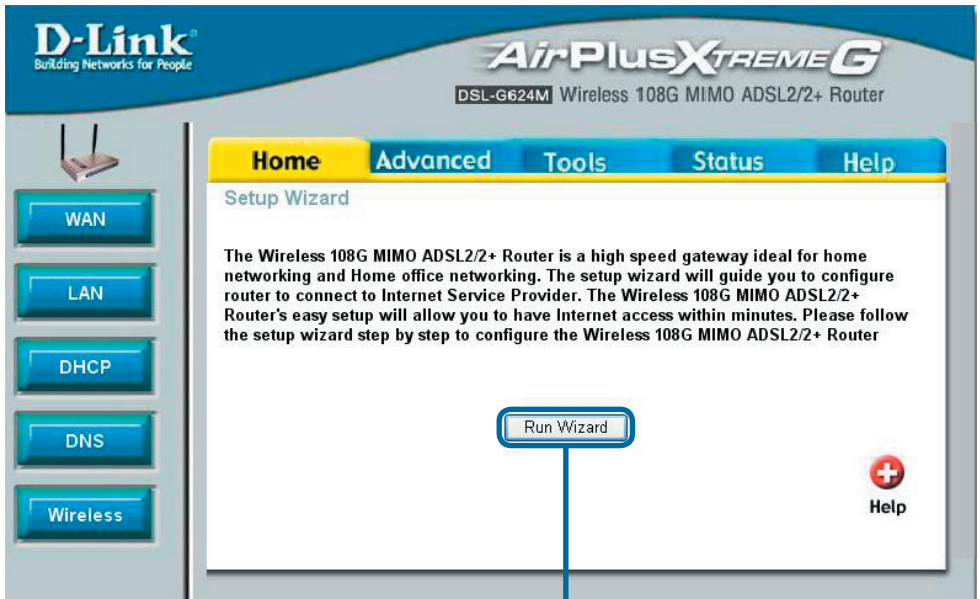

Klicken Sie auf „**Run Wizard**“ (Assistent starten).

# 2

## Router konfigurieren - Setup-Assistent

Im ersten Menü des Setup-Assistenten finden Sie eine Zusammenfassung aller erforderlichen Schritte. Klicken Sie auf die Schaltfläche „**Next**“ (Weiter), um die Konfiguration zu starten.

Klicken Sie auf „**Next**“ (Weiter)

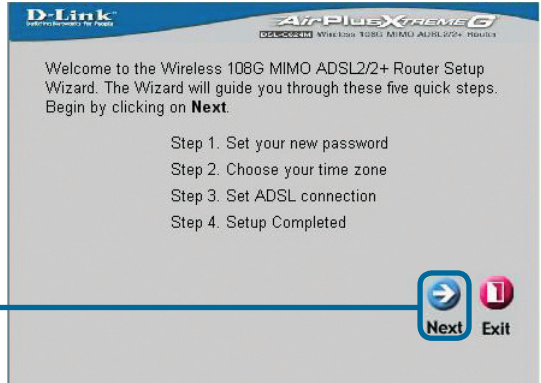

Ändern Sie das Standard-**Kennwort** des Administrators (**admin**) für den Router

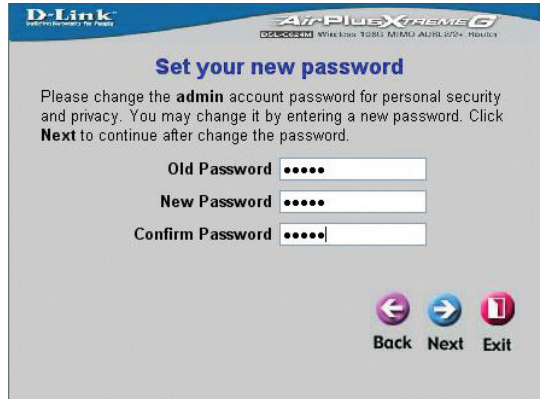

Stellen Sie nun die **Zeitzone** für die Systemuhr des Routers ein. Wählen Sie die für Ihren Standort zutreffende Zeitzone.

Wählen Sie die Zeitzone, in der Sie sich befinden.

Klicken Sie auf „**Next**“ (Weiter)

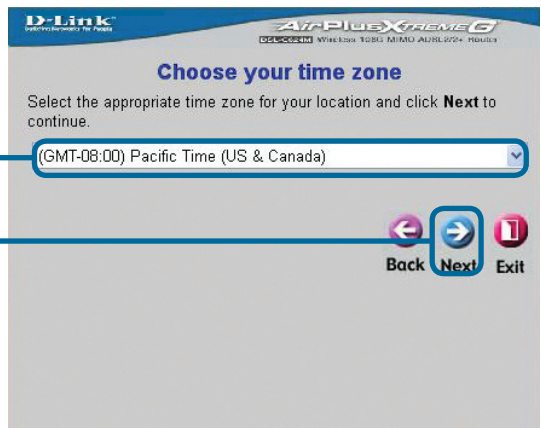

# 2

## Router konfigurieren - ADSL-Verbindung

Legen Sie nun die **Art der ADSL-Verbindung** für die zugehörige WAN-Schnittstelle fest. Diese Informationen sind von Ihrem jeweiligen Internetanbieter abhängig. Wenn Sie sich bei der Auswahl der Internetverbindung nicht sicher sind, verlassen Sie den Setup-Assistenten, und wenden Sie sich an Ihren Internetanbieter. Wenn Sie auf „**Next**“ (Weiter) klicken, wird das Menü des Setup-Assistenten angezeigt. Dieses variiert je nach gewählter Verbindung. Im Menü des Setup-Assistenten sind folgende Verbindungstypen verfügbar: **RFC2684 Pure Bridged, RFC2684 Bridged Static IP, RFC2684 Bridged DHCP, RFC2684 Routed Mode, PPPoE und PPPoA**. Folgen Sie den nachstehend aufgeführten Schritten entsprechend Ihrer Verbindung.

Wählen Sie den **Verbindungstyp** (Connection Type) für Ihren ADSL-Dienst. Für Deutschland und Schweiz bitte PPPoE auswählen.

Klicken Sie auf „**Next**“ (Weiter)

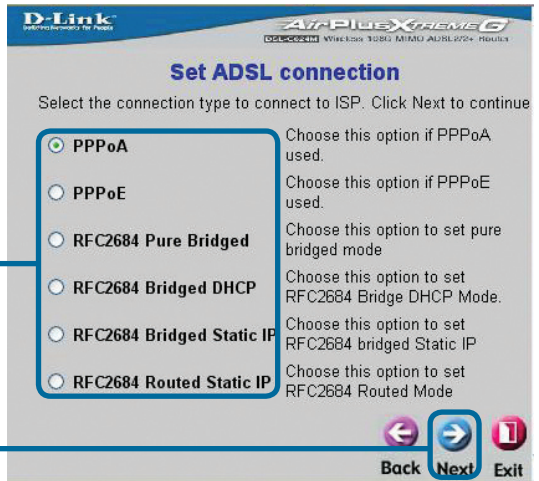

# 2

## Router konfigurieren - ADSL-Verbindung

### PPPoE-Verbindungen

Wenn Sie im vorherigen Menü eine PPPoE-Verbindung gewählt haben, wird hier das Menü des Setup-Assistenten angezeigt. Geben Sie den Benutzernamen (**Username**) und das Kennwort (**Password**) ein, mit dem Sie sich bei Ihrem Internetanbieter anmelden. Wenn Sie aufgefordert werden, Ihre **VPI-** oder **VCI-** Werte zu ändern, geben Sie die neuen Daten ein. Wählen Sie den Verbindungstyp (**Connection Type**) für die jeweilige Kapselung Ihres Dienstes. Klicken Sie auf „**Next**“ (Weiter), um zum Menü „**Setup Completed**“ (Setup abgeschlossen) zu gelangen.

Für Deutschland sollte dieser Wert immer **VPI=1** und **VCI=32** sein, falls nicht explizit von Ihrem Internet-Diensteanbieter anders angegeben.  
Für Österreich und Schweiz bitte diese Werte bei Ihrem ISP erfragen!

Geben Sie die neuen **VPI-** und **VCI-**Werte ein, die Sie von Ihrem ISP erhalten haben.

Geben Sie in den Feldern **Username** und **Password** den Benutzernamen und das Kennwort für Ihr Konto ein den Sie von Ihrem Internet-Diensteanbieter bekommen haben.

Klicken Sie auf „**Next**“ (Weiter)

Klicken Sie auf „**Restart**“ (Neu starten).

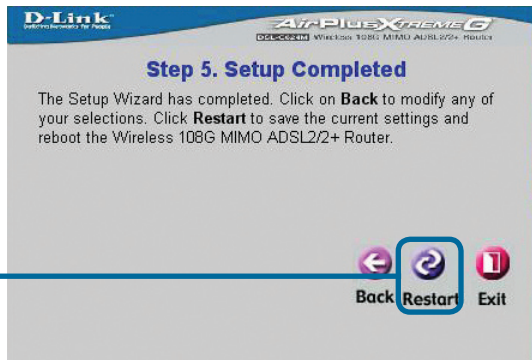
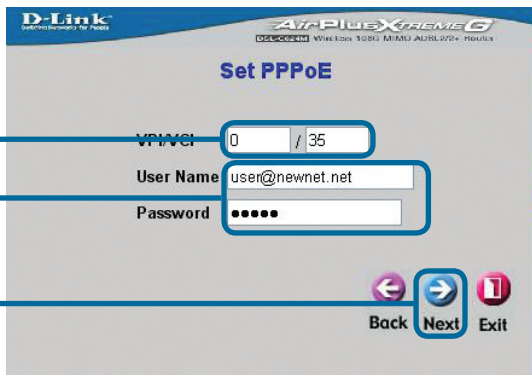

# 2

## Router konfigurieren - ADSL-Verbindung

### PPPoA-Verbindungen

Wenn Sie im vorhergehenden Menü eine PPPoA-Verbindung gewählt haben, wird das nachfolgend abgebildete Menü des Setup-Assistenten angezeigt. Geben Sie den Benutzernamen (**Username**) und das Kennwort (**Password**) ein, mit dem Sie sich bei Ihrem Internetanbieter anmelden. Wenn Sie aufgefordert werden, Ihre **VPI-** oder **VCI-Werte** zu ändern, geben Sie die neuen Daten ein. Wählen Sie den **LLC-Header-Modus** für die jeweilige Kapselung Ihres Dienstes. Klicken Sie auf „**Next**“ (Weiter), um zum Menü „**Setup Completed**“ (Setup abgeschlossen) zu gelangen.

Geben Sie die neuen **VPI-** und **VCI-Werte** ein, die Sie von Ihrem ISP erhalten haben.

Wählen Sie den **LLC-Header-Modus** für Ihren ADSL-Dienst.

Geben Sie in den Feldern **Username** und **Password** den Benutzernamen und das Kennwort für Ihr Konto ein.

*Hinweis: Großbritannien: Die üblichen VPI- und VCI-Werte für Ihr Konto lauten 0 / 38.*

Klicken Sie auf „**Next**“ (Weiter)

Klicken Sie auf „**Restart**“ (Neu starten).

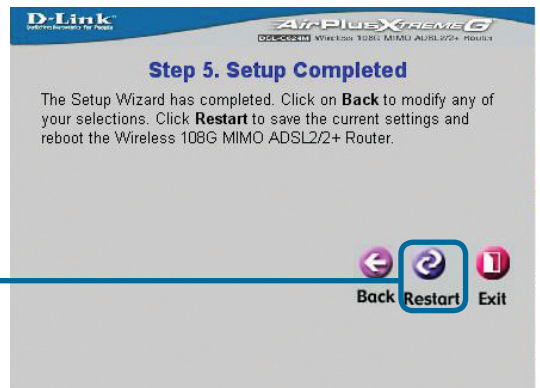
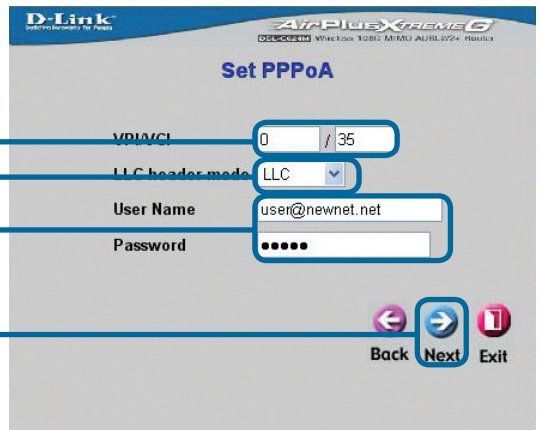

# 2

## Router konfigurieren - ADSL-Verbindung

### RFC2684 Bridged-DHCP-Verbindungen

Bei Auswahl der Verbindung **RFC2684 Bridged DHCP** wählen Sie die für Ihr Konto verwendeten **Encap.** (Kapselung). Wenn Sie aufgefordert werden, Ihre **VPI-** oder **VCI-Werte** zu ändern, geben Sie die neuen Daten ein. Klicken Sie auf „**Next**“ (Weiter), um zum Menü „**Setup Completed**“ (Setup abgeschlossen) zu gelangen.

Geben Sie die neuen **VPI-** und **VCI-Werte** ein, die Sie von Ihrem ISP erhalten haben.

Wählen Sie die Kapselung (**Encap.**) für Ihren ADSL-Dienst.

Klicken Sie auf „**Next**“ (Weiter). Fahren Sie mit dem Menü „**Setup Completed**“ (Setup abgeschlossen) fort.

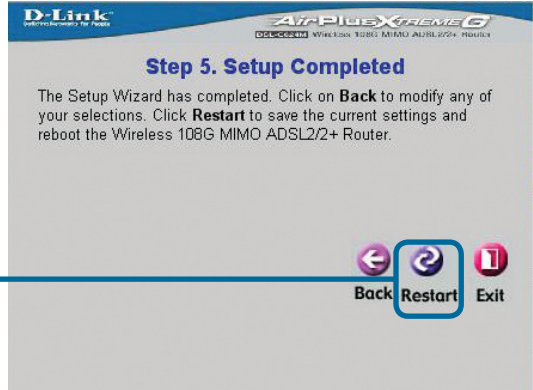
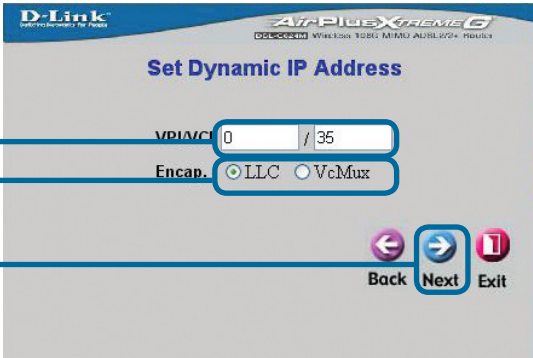

Klicken Sie auf „**Restart**“ (Neu starten).

# 2

## Router konfigurieren - ADSL-Verbindung

### RFC2684-Verbindungen mit statischer IP-Adresse

Wenn Sie die Verbindung mit statischer IP-Adresse gewählt haben, ändern Sie die WAN-IP-Adresse (**IP Address**), Subnetzmaske (**Subnet Mask**) und die Adresse des Standard-Gateways (**Default Gateway**). Wenn der Router Ihre Hauptinternetzugang ist, wählen Sie „Default Route Enabled“ (**Standard-Route gesetzt**). Wählen Sie den Encap.-Typ für die Kapselung. Wenn Sie aufgefordert werden, Ihre **VPI-** oder **VCI-Werte** zu ändern, geben Sie die neuen Daten ein. Klicken Sie auf „**Next**“ (Weiter), um zum Menü „**Setup Completed**“ (Setup abgeschlossen) zu gelangen.

Geben Sie die neuen **VPI-** und **VCI-Werte** ein, die Sie von Ihrem ISP erhalten haben.

Wählen Sie die Kapselung (**Encap.**) für Ihren ADSL-Dienst.

Geben Sie die IP-Adressen für die WAN-IP-Adresse (**IP Address**), die WAN-Subnetzmaske (**Subnet Mask**) und die Standard-Gateway-Adresse (**Default Gateway**) ein, und wählen Sie **Default Route Enabled** (**Standard-Route gesetzt**), wenn der Router Ihr Hauptinternetzugang ist.

Klicken Sie auf „**Next**“ (Weiter)

Klicken Sie auf „**Restart**“ (Neu starten).

- VPI/VCI:** 0 / 35
- Encap.:** LLC (selected), VcMux
- IP Address:** 10 . 10 . 10 . 10
- Subnet Mask:** 255.0.0.0 (/8)
- Default Gateway:** 10 . 1 . 1 . 254
- Default Route:** Enabled (radio button), Disabled (radio button)

Navigation buttons at the bottom right: Back (left arrow), Next (right arrow), and Exit (power icon).

**Step 5. Setup Completed**

The Setup Wizard has completed. Click on **Back** to modify any of your selections. Click **Restart** to save the current settings and reboot the Wireless 108G MIMO ADSL2+/2+ Router.

Navigation buttons at the bottom right: Back (left arrow), Restart (refresh icon), and Exit (power icon).

# 2

## Router konfigurieren - ADSL-Verbindung

### RFC2684 Pure-Bridged-Verbindungen

Wenn Sie die Verbindung **Pure Bridged** gewählt haben, wählen Sie den Encap.-Typ für die Verkapselung aus. Wenn Sie aufgefordert werden, Ihre **VPI-** oder **VCI-** Werte zu ändern, geben Sie die neuen Daten ein. Klicken Sie auf „**Next**“ (Weiter), um zum Menü „**Setup Completed**“ (Setup abgeschlossen) zu gelangen.

Geben Sie die neuen **VPI-** und **VCI-** Werte ein, die Sie von Ihrem ISP erhalten haben.

Wählen Sie den Verbindungstyp (**Encap.**) gemäß den Angaben Ihres ISP.

Klicken Sie auf „**Next**“ (Weiter). Fahren Sie mit dem Menü „**Setup Completed**“ (Setup abgeschlossen) fort.

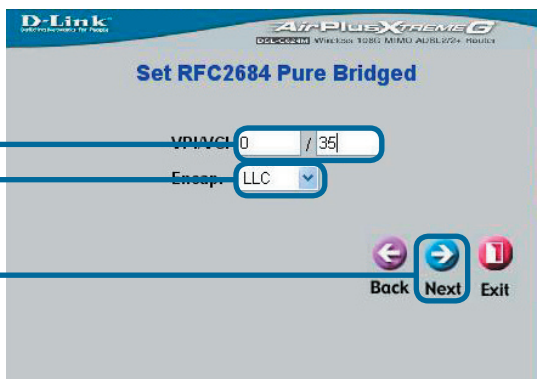

Klicken Sie auf „**Restart**“ (Neu starten).

# 2

## Router konfigurieren - ADSL-Verbindung

### RFC2684 Routed Mode-Verbindungen

Wenn Sie die Verbindung **Routed Mode** gewählt haben, wählen Sie den **Encap.**-Typ für die Verkapselung aus. Wenn Sie aufgefordert werden, Ihre **VPI-** oder **VCI-**Werte zu ändern, geben Sie die neuen Daten ein. Klicken Sie auf „**Next**“ (Weiter), um zum Menü „**Setup Completed**“ (Setup abgeschlossen) zu gelangen.

Geben Sie die neuen **VPI-** und **VCI-**Werte ein, die Sie von Ihrem ISP erhalten haben.

Wählen Sie die Kapselung (**Encap.**) für Ihren ADSL-Dienst.

Geben Sie die IP-Adressen für die WAN-IP-Adresse (**IP Address**), die WAN-Subnetzmaske (**Subnet Mask**) und die Standard-Gateway-Adresse (**Default Gateway**) ein.

Klicken Sie auf „**Next**“ (Weiter)

Klicken Sie auf „**Restart**“ (Neu starten).

D-Link  
WIRELESS NETWORKS FOR PEOPLE

AIRPLUS XTRM G  
D25002210 Wireless 108G MIMO ADSL2/2+ Router

### Set Dynamic IP Address

Enter in the static IP information provided to you by your ISP. Click **NEXT** to continue.

VPI/VCI: 0 / 35

Encap.: LLC

IP Address: 10 . 10 . 10 . 10

Subnet Mask: 255.0.0.0 (/8)

Default Gateway: 10 . 1 . 1 . 254

Back Next Exit

D-Link  
WIRELESS NETWORKS FOR PEOPLE

AIRPLUS XTRM G  
D25002210 Wireless 108G MIMO ADSL2/2+ Router

### Step 5. Setup Completed

The Setup Wizard has completed. Click on **Back** to modify any of your selections. Click **Restart** to save the current settings and reboot the Wireless 108G MIMO ADSL2/2+ Router.

Back Restart Exit

## 2

# Router konfigurieren (Fortsetzung)

## Setup abgeschlossen

Alle Einstellungen für die ADSL-Verbindung wurden vorgenommen. Klicken Sie auf die Schaltfläche „**Restar**“ (Neustart, siehe oben), um die Einstellungen zu speichern und den Router neu zu starten. Der Neustart dauert etwa zwei Minuten. Das folgende Fenster wird angezeigt.

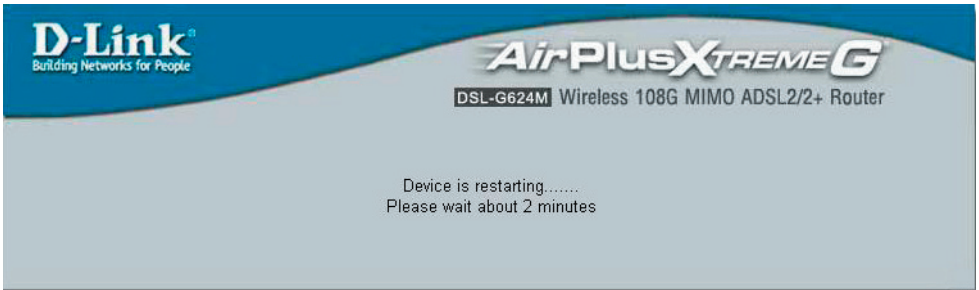

**SCHALTEN SIE DEN ROUTER NICHT AUS**, während er neu gestartet wird. Wenn das Gerät erfolgreich neu gestartet wurde, wird die Homepage wieder angezeigt. Sie können nun Ihren Webbrowser starten, um auf das Internet zuzugreifen.

# Anhang

Weitere Informationen, zum Beispiel zu zusätzlichen Einstellungen, finden Sie auf den Registerkarten „**Advanced**“, „**Tools**“ und „**Status**“ auf der webbasierten Verwaltungsoberfläche oder im Handbuch auf der CD-ROM..

## IP-Einstellungen in Windows XP konfigurieren

Führen Sie die folgenden Schritte aus, um einen Computer mit Windows XP als DHCP-Client zu konfigurieren.

Klicken Sie auf dem Desktop im Menü **Start** auf **Einstellungen** und anschließend auf **Netzwerkverbindungen**.

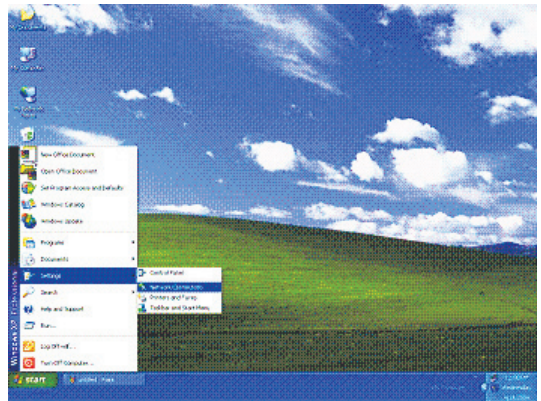

Klicken Sie im Dialogfeld **Netzwerkverbindungen** mit der rechten Maustaste auf **LAN-Verbindung** und anschließend auf **Eigenschaften**.

Klicken Sie mit der rechten Maustaste auf das Symbol **LAN-Verbindung**, und wählen Sie in der Dropdown-Liste die Option „**Eigenschaften**“.

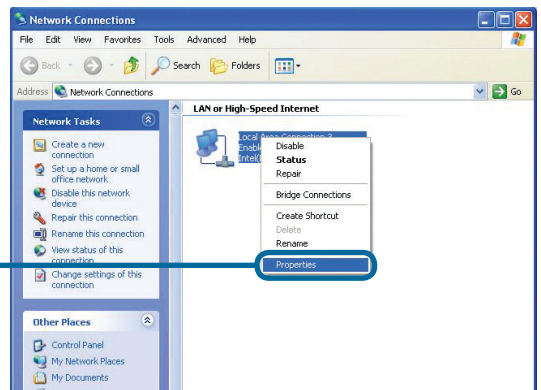

Aktivieren Sie auf der Registerkarte **Allgemein** im Dialogfeld „**Eigenschaften von LAN-Verbindung**“ unter „**Diese Verbindung verwendet folgende Elemente:**“ das Kontrollkästchen **Internetprotokoll (TCP/IP)**. Klicken Sie es dazu einmal an. Klicken Sie auf die Schaltfläche „**Eigenschaften**“.

Klicken Sie auf „**Eigenschaften**“

Klicken Sie auf „**OK**“ (Weiter)

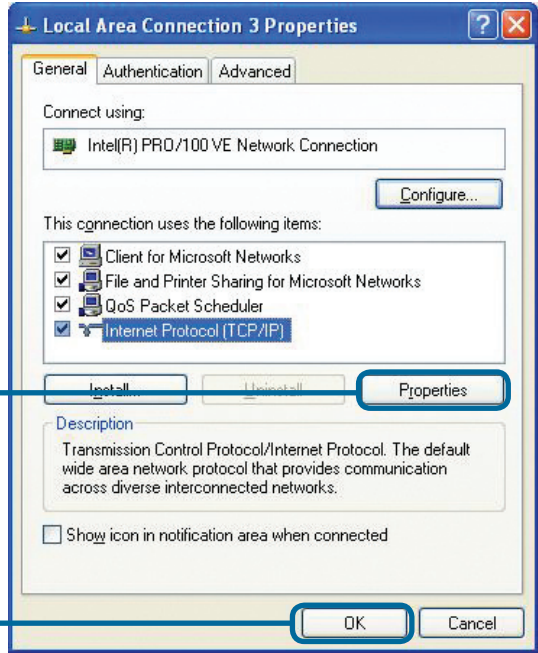

Wählen Sie „**IP-Adresse automatisch beziehen**“, indem Sie einmal auf den Kreis klicken. Klicken Sie auf die Schaltfläche „**OK**“.

Wählen Sie nun „**IP-Adresse automatisch beziehen**“ im Fenster „**Eigenschaften von Internetprotokoll (TCP/IP)**“ aus.

Klicken Sie auf „**OK**“ (Weiter)

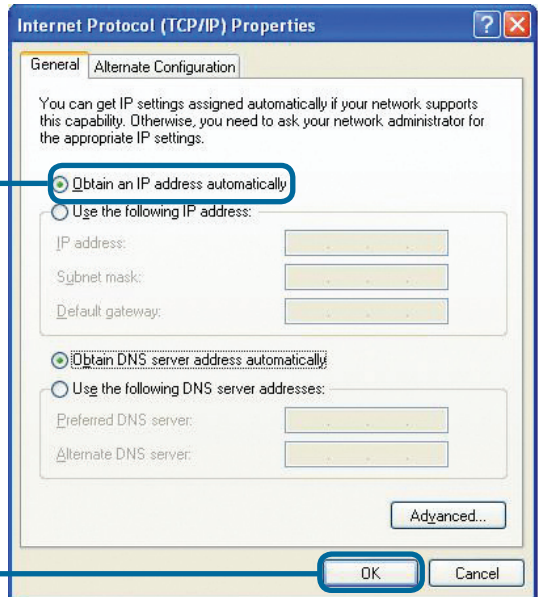

Der Computer ist nun so konfiguriert, dass der DHCP-Server des Routers verwendet wird.

# Technische Unterstützung

Aktualisierte Versionen von Software und Benutzerhandbuch finden Sie auf der Website von D-Link.

D-Link bietet kostenfreie technische Unterstützung für Kunden innerhalb Deutschlands, Österreichs, der Schweiz und Osteuropas.

Unsere Kunden können technische Unterstützung über unsere Website, per E-Mail oder telefonisch anfordern.

Web: <http://www.dlink.de>

E-Mail: [support@dlink.de](mailto:support@dlink.de)

Telefon: +49 (1805)2787

0,12€/Min aus dem Festnetz der Deutschen Telekom.

Telefonische technische Unterstützung erhalten Sie Montags bis Freitags von 09.00 bis 17.30 Uhr.

Unterstützung erhalten Sie auch bei der Premiumhotline für D-Link Produkte unter der Rufnummer 09001-475767

Montag bis Freitag von 6-22 Uhr und am Wochenende von 11-18 Uhr.

1,75€/Min aus dem Festnetz der Deutschen Telekom.

Wenn Sie Kunde von D-Link außerhalb Deutschlands, Österreichs, der Schweiz und Osteuropas sind, wenden Sie sich bitte an die zuständige Niederlassung aus der Liste im Benutzerhandbuch.

**D-Link<sup>®</sup>**  
**Building Networks for People**

**D-Link**

# Guide d'installation rapide

Ce produit peut être configuré à l'aide de n'importe quel navigateur Internet actuel, comme Internet Explorer 6x ou Netscape Navigator 7x.

## DSL-G624M

Routeur Wireless  
108G MIMO ADSL 2/2+

## Avant de commencer

1. Si vous avez acheté ce routeur pour partager votre connexion haut débit xDSL avec d'autres ordinateurs, vous devez avoir un compte Internet valide chez un Fournisseur d'Accès à Internet (FAI).
2. Il est préférable d'utiliser l'ordinateur connecté au routeur pour configurer le DSL-G624M. Par défaut, le DSL-G624M se comporte comme un serveur DHCP et il attribuera toutes les informations d'adresses IP nécessaires à votre réseau. Reportez-vous à l'annexe à la fin du présent guide d'installation rapide ou au manuel sur le CD-ROM pour paramétrer chaque carte réseau de manière à obtenir automatiquement une adresse IP.

## Vérifiez le contenu de l'emballage

Routeur DSL-G624M 108G MIMO ADSL 2/2+

CD-ROM (contenant le manuel et la garantie)

Câble Ethernet (UTP de catégorie 5/droit)

Câble ADSL (RJ-11)

Adapter secteur  
12VDC 1.2A

L' alimentation sous une tension différente endommagera ce produit et annulera la garantie.

Si l'un des éléments ci-dessus manque, contactez votre revendeur.

# 1

## Raccordement du routeur sur votre ordinateur

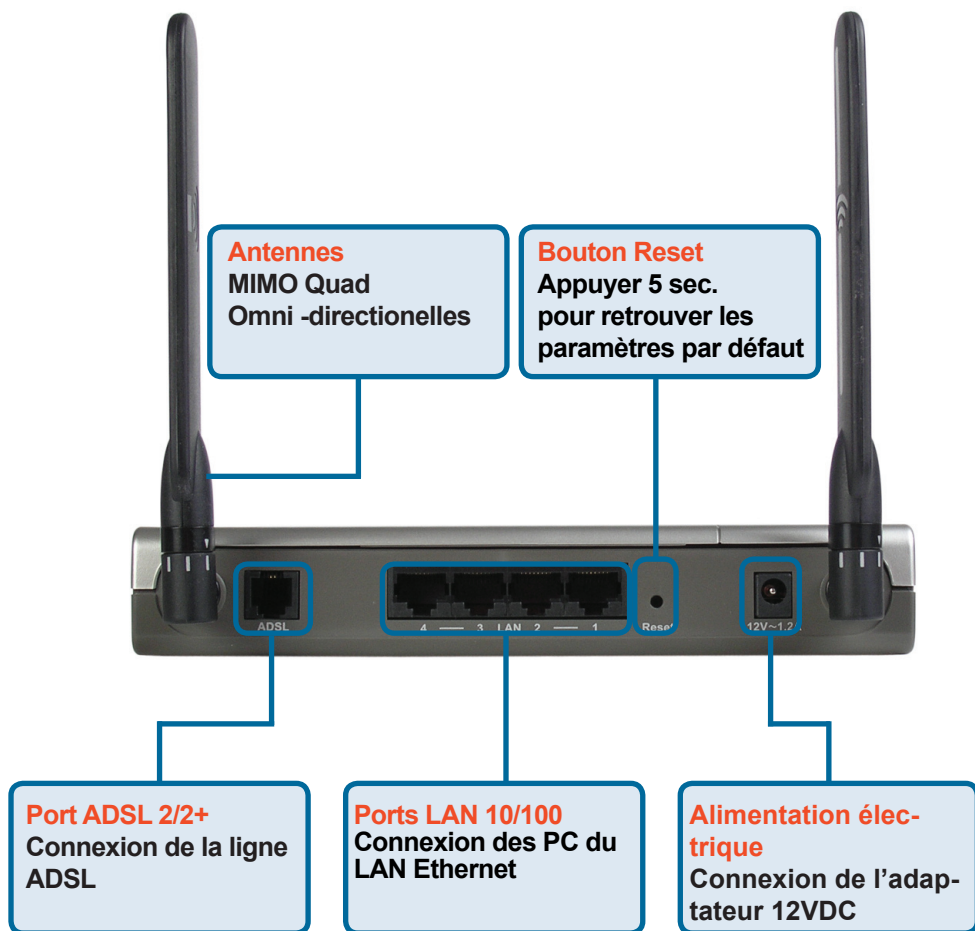

- A.** Connectez le câble de l'adaptateur secteur à la prise située à l'arrière du DSL-G624M et branchez l'adaptateur secteur sur une prise murale ou sur un bloc multiprise. Le voyant d'alimentation doit s'allumer.
- B.** Branchez un câble Ethernet sur un port Ethernet (LAN) situé à l'arrière du DSL-G624M et un port Ethernet disponible de l'adaptateur réseau de votre ordinateur.
- C.** Branchez le câble ADSL (téléphone) inclus avec le Routeur dans le port ADSL et connectez-le à votre ligne téléphonique.

## 2

# Configuration du Routeur

Pour accéder à votre routeur D-Link DSL-G624M, utilisez votre navigateur Internet pour obtenir les pages Web de configuration du routeur. Votre ordinateur doit être configuré en **“Obtenir une adresse IP automatiquement”**. Pour cela, vous devez changer les paramètres réseau IP de votre ordinateur pour qu’il soit **Client DHCP**. Si vous utilisez **Windows XP** et ne savez pas comment procéder, reportez-vous à l’**annexe** du présent guide et suivez les instructions fournies. Vous pouvez aussi lire le manuel pour changer les paramètres IP de vos ordinateurs utilisant d’autres systèmes d’exploitation Windows.

Ouvrez votre navigateur Internet et tapez **“http://192.168.1.1”** dans la zone d’adresse URL. Appuyez sur Entrée ou Retour. La page d’accès apparaît.

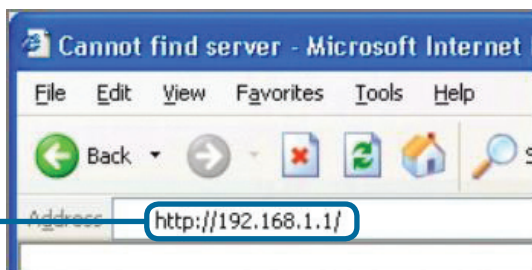

Entrez **“admin”** pour le **User Name** et **“admin”** pour le **Password**.

Cliquez sur **OK**

# 2

## IConfiguring the Router

Dès que vous êtes connecté, la première page propose le guide d'installation rapide "**Setup Wizard**". La plupart des utilisateurs peuvent l'utiliser pour configurer le DSL-G624M et établir une connexion ADSL à leur Fournisseur d'Accès Internet (FAI). Pour commencer, cliquez sur le bouton **Run Wizard** se trouvant au milieu de la page web. Un menu pop-up apparaît. Ce menu est le guide d'installation rapide. Il y a trois étapes principales de configuration :

- 1.Choisir son fuseau horaire
- 2.Paramétrer la connexion Internet
- 3.Sauvegarder & Redémarrer

Le manuel vous explique comment paramétrer la partie sans fil du routeur.

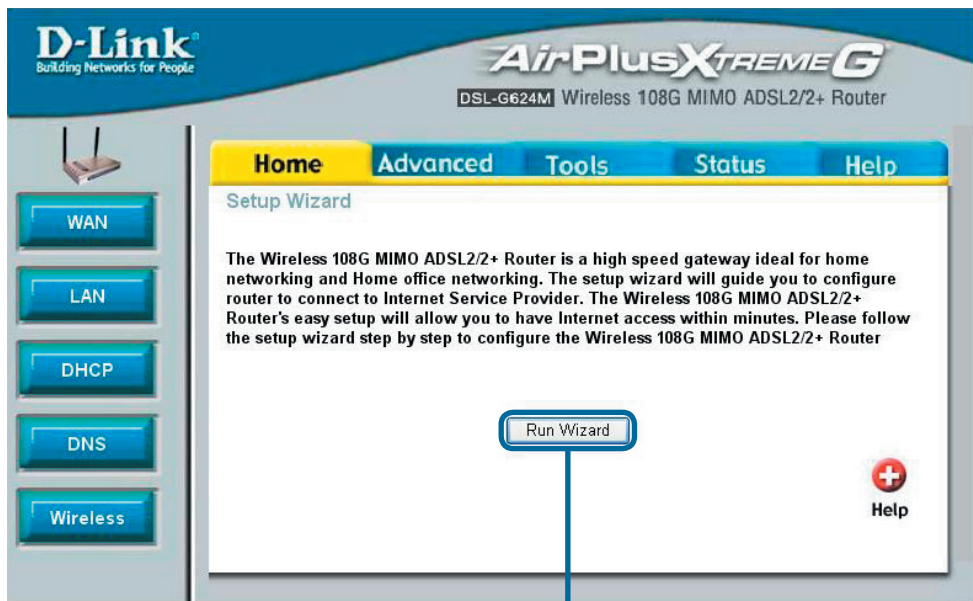

Cliquez sur **Run Wizard**

# 2

## Configuration du Routeur - Setup Wizard

Le premier menu du Setup Wizard liste les différentes étapes qui vous permettront de compléter la configuration. Cliquez sur le bouton **Next** pour commencer la configuration.

Cliquez sur **Next**

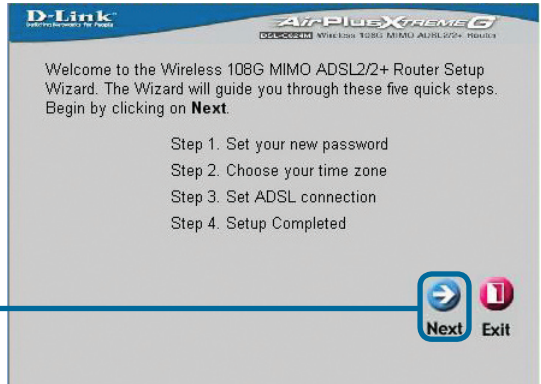

Modifier le mot de passe (**Password**) du routeur (**admin** par défaut).

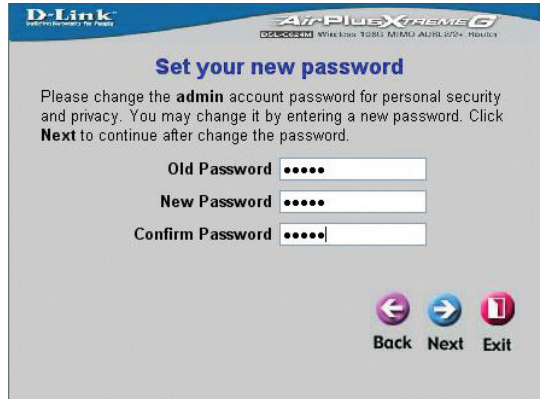

Configurez votre fuseau horaire (**Time Zone**) nécessaire pour mettre à l'heure votre routeur.

Sélectionner votre Fuseau horaire.

Cliquez sur **Next**

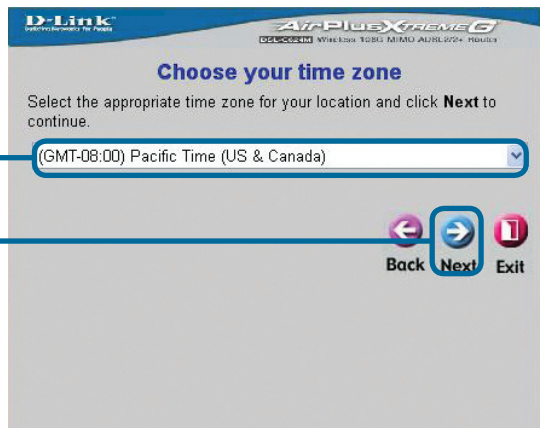

# 2

## Configuration du Routeur - Connexion ADSL

Vous allez maintenant choisir votre **Type de Connexion ADSL** pour l'interface WAN (Internet). Votre FAI vous a donné ces informations. Si vous ne connaissez pas le type de connexion à utiliser, quittez le Setup Wizard et contacter votre FAI afin qu'il vous donne les informations. Le menu qui apparaît lorsque vous cliquez sur le bouton **Next** dépend de votre sélection. Les types de connexion disponibles dans le menu du Setup Wizard sont RFC2684 Pure Bridged, **RFC2684 Bridged Static IP**, **RFC2684 Bridged DHCP**, **RFC2684 Routed Mode**, **PPPoE**, et **PPPoA**. Les instructions qui suivent détaillent chacune d'elles.

Sélectionner le **Type de Connexion** de votre service ADSL.

Cliquez sur **Next**

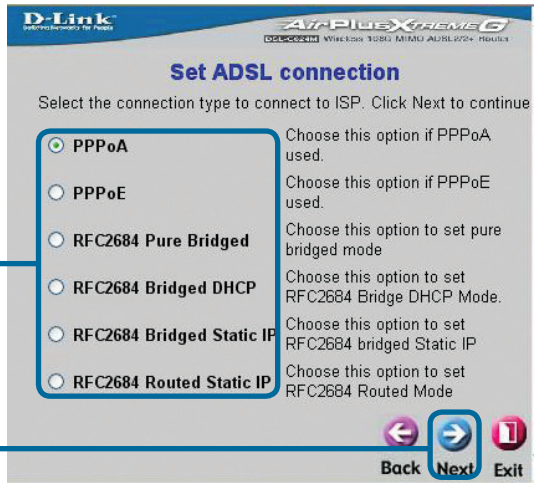

# 2

## Configuration du Routeur - Connexion ADSL

### Connexions PPPoE

Si vous sélectionnez le type de connexion PPPoE dans le menu précédent, le Setup Wizard affiche le menu suivant. Entrez le nom (**Username**) et le mot de passe (**Password**) fournis par votre FAI. Si votre FAI vous a demandé de changer les valeurs **VPI** et **VCI**, entrez aussi les bonnes valeurs. Cliquez sur le bouton **Next** pour finir et obtenir le menu **Setup Completed**.

Entrez les valeurs **VPI** et **VCI** données par votre FAI .

Entrez le **Nom** et le **Mot de passe** donnés par votre FAI.

Cliquez sur **Next**

Cliquez sur **Restart**

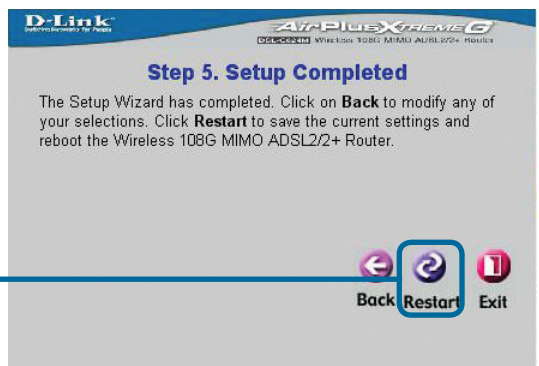
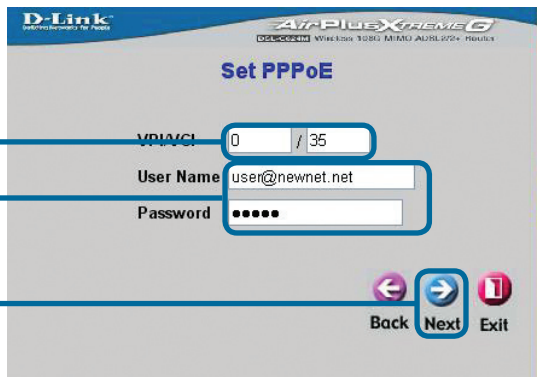

# 2

## Configuration du Routeur - Connexion ADSL

### Connexions PPPoA

Si vous sélectionnez le type de connexion PPPoA dans le menu précédent, le Setup Wizard affiche le menu suivant. Entrez le nom (**Username**) et le mot de passe (**Password**) fournis par votre FAI. Si votre FAI vous a demandé de changer les valeurs **VPI** et **VCI**, entrez aussi les bonnes valeurs. Sélectionner le mode **LLC header** qui correspond à votre service. Cliquez sur le bouton **Next** pour finir et obtenir le menu **Setup Completed** .

Entrez les valeurs **VPI** et **VCI** données par votre FAI .

Choisir le mode **LLC header** de votre service.

Entrez le **Nom** et le **Mot de passe** donnés par votre FAI.

*Note : France  
Les valeurs courantes VPI et VCI sont 8 / 35 .*

Cliquez sur **Next**

Cliquez sur **Restart**

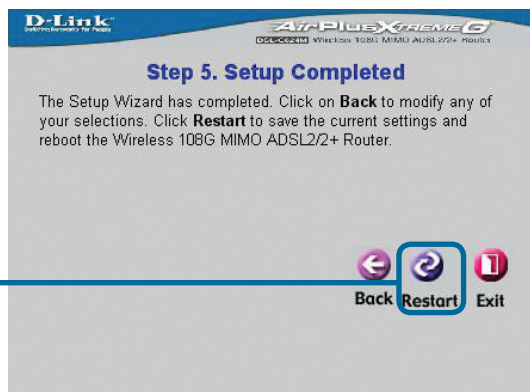
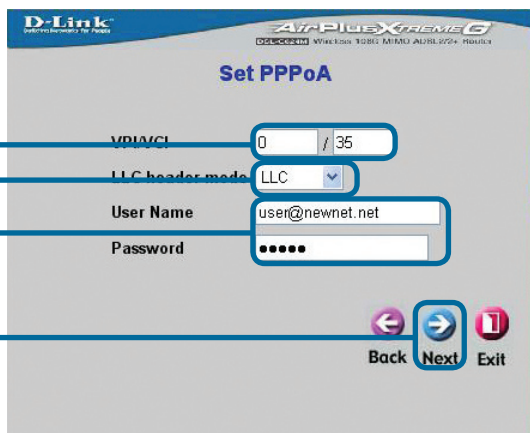

# 2

## Configuration du Routeur - Connexion ADSL

### Connexions FC2684 Bridged DHCP

Si vous sélectionnez **RFC2684 Bridged DHCP** dans le menu précédent, choisissez le **Encap.** (Type d'encapsulation) de votre connexion. Si votre FAI vous a demandé de changer les valeurs **VPI** et **VCI**, entrez aussi les bonnes valeurs. Cliquez sur le bouton **Next** pour finir et obtenir le menu **Setup Completed**.

Entrez les valeurs **VPI** et **VCI** données par votre FAI.

Sélectionnez le type d'**Encapsulation** de votre connexion.

Cliquez sur **Next**

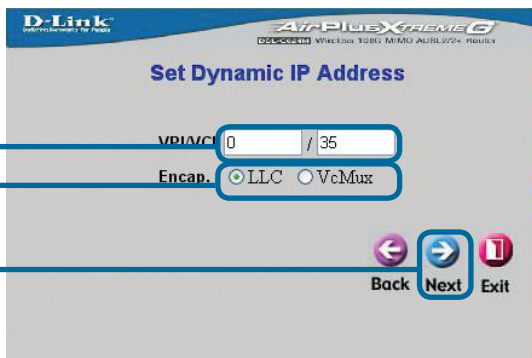

Cliquez sur **Restart**

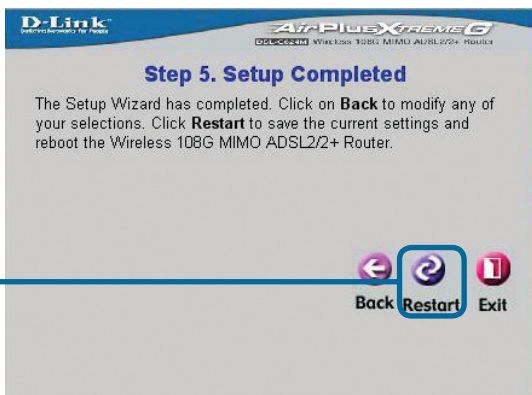

# 2

## Configuration du Routeur - Connexion ADSL

### Connexions RFC2684 Static IP Address

Si vous sélectionnez le type de connexion adresse IP statique dans le menu précédant, entrez les adresses **WAN IP Address**, **Subnet Mask**, **Default Gateway** et si votre routeur est le point de connexion Internet principal, sélectionnez **Default Route Enabled**. choisissez le **Encap.** (Type d'encapsulation) de votre connexion. Si votre FAI vous a demandé de changer les valeurs **VPI** et **VCI**, entrez aussi les bonnes valeurs. Cliquez sur le bouton **Next** pour finir et obtenir le menu **Setup Completed**.

Entrez les valeurs **VPI** et **VCI** données par votre FAI.

Sélectionnez le type d'**Encapsulation** de votre connexion.

Entrez les adresses **WAN IP Address**, **Subnet Mask**, **Default Gateway** et sélectionnez **Default Route Enabled** si votre routeur est le point de connexion Internet principal.

Cliquez sur **Next**

Cliquez sur **Restart**

# 2

## Configuration du Routeur - Connexion ADSL

### Connexions RFC2684 Pure Bridged

Si vous sélectionnez le type de connexion **Pure Bridged** dans le menu précédent, choisissez le **Encap.** (Type d'encapsulation) de votre connexion. Si votre FAI vous a demandé de changer les valeurs **VPI** et **VCI**, entrez aussi les bonnes valeurs. Cliquez sur le bouton **Next** pour finir et obtenir le menu **Setup Completed**.

Entrez les valeurs **VPI** et **VCI** données par votre FAI.

Sélectionnez le type d'**Encapsulation** de votre connexion.

Cliquez sur **Next**

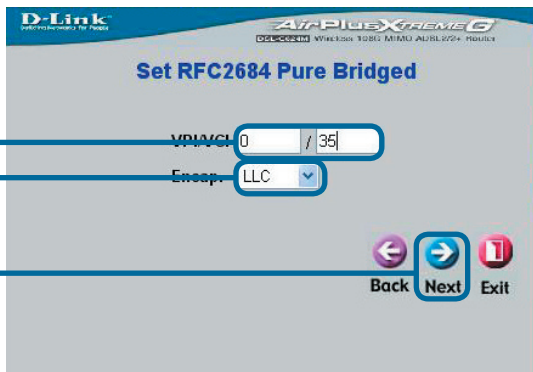

Cliquez sur **Restart**

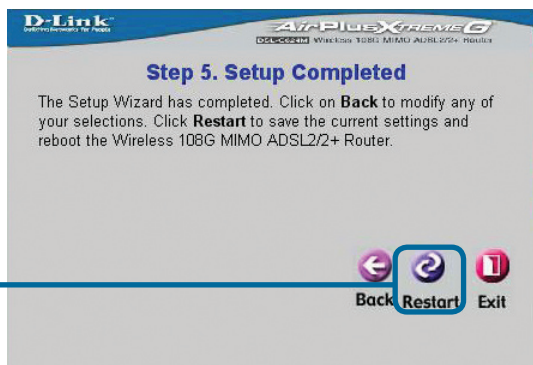

# 2

## Configuration du Routeur - Connexion ADSL

### Connexions RFC2684 Routed Mode

Si vous sélectionnez le type de connexion **Routed Mode** dans le menu précédent, choisissez le **Encap.** (Type d'encapsulation) de votre connexion. Si votre FAI vous a demandé de changer les valeurs **VPI** et **VCI**, entrez aussi les bonnes valeurs. Cliquez sur le bouton **Next** pour finir et obtenir le menu Setup **Completed**.

Entrez les valeurs **VPI** et **VCI** données par votre FAI.

Sélectionnez le type d'**Encapsulation** de votre connexion.

Entrez les adresses WAN **IP Address**, **Subnet Mask**, **Default Gateway**.

Cliquez sur **Next**

**D-Link**  
DLink 108G MIMO ADSL2+ Router

**Set Dynamic IP Address**

Enter in the static IP information provided to you by your ISP. Click **NEXT** to continue.

VPI/VCI: 0 / 35

Encap.: LLC

IP Address: 10 . 10 . 10 . 10

Subnet Mask: 255.0.0.0 (/8)

Default Gateway: 10 . 1 . 1 . 254

Back Next Exit

Cliquez sur **Restart**

**D-Link**  
DLink 108G MIMO ADSL2+ Router

**Step 5. Setup Completed**

The Setup Wizard has completed. Click on **Back** to modify any of your selections. Click **Restart** to save the current settings and reboot the Wireless 108G MIMO ADSL2+ Router.

Back Restart Exit

# 2

## Configuration du Routeur - Connexion ADSL

### Configuration terminée

Tous les paramètres de votre connexion ADSL sont maintenant configurés. Cliquez sur le bouton **Restart** (comme montré au-dessus) pour sauvegarder votre paramétrage et redémarrer votre Routeur. Deux minutes environ sont nécessaires au Routeur. La fenêtre suivante apparaît.

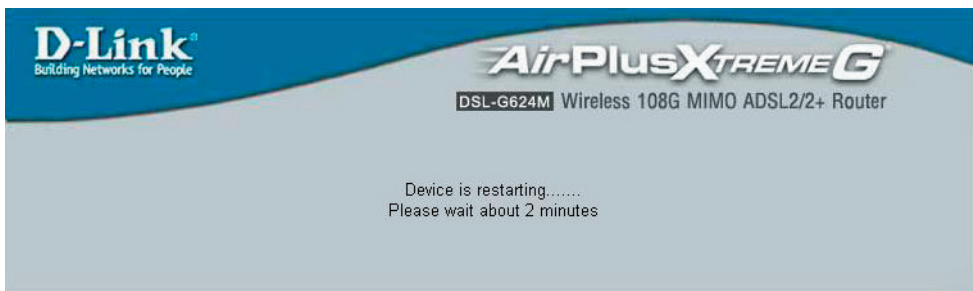

Pendant la phase de redémarrage, **NE DEBRANCHEZ PAS ELECTRIQUEMENT LE ROUTEUR**. La page d'accueil s'affichera lorsque le routeur sera prêt. Vous pourrez alors lancer votre navigateur pour aller sur Internet.

# Annexe

Pour obtenir des informations complémentaires, allez sur **Advanced**, **Tools**, ou **Status** de l'interface de configuration web du routeur ; vous pouvez aussi consulter le manuel se trouvant sur le CD-ROM.

## Configuration IP sous Windows XP

Les instructions suivantes expliquent comment configurer Windows XP en client DHCP.

Dans le menu **démarrer** de Windows XP, allez dans **connexions**, et cliquez sur **Afficher toutes les connexions**.

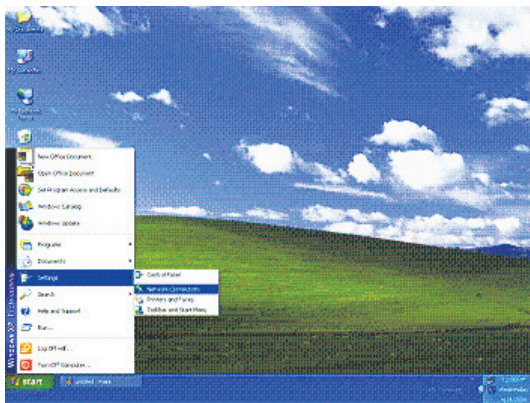

Dans la fenêtre **Connexions réseau**, faites un clic droit sur **Connexion au réseau local**, et cliquez sur **Propriétés**.

Faites un clic droit sur **Connexion au réseau local**, et cliquez sur **Propriétés**.

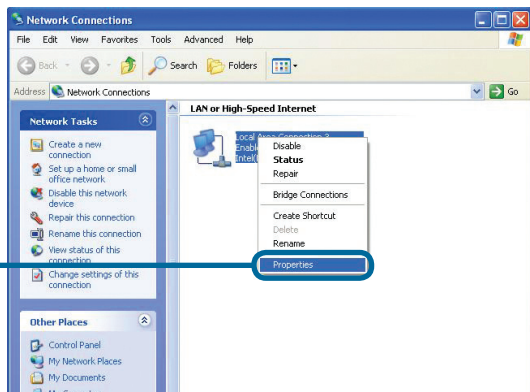

Dans la fenêtre **Propriétés de Connexion au réseau**, sélectionnez **Protocole Internet (TCP/IP)**. Cliquez sur le bouton **Propriétés**.

Cliquez sur **Propriétés**

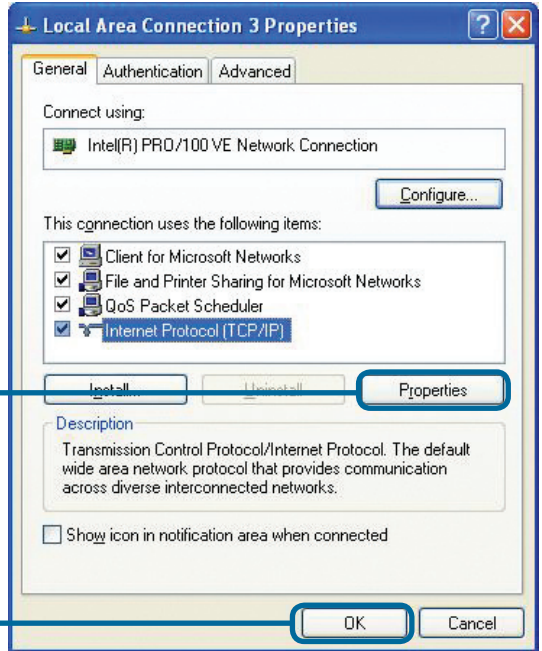

Cliquez sur **OK**

Sélectionner "**Obtenir une adresse IP automatique**". Cliquez sur le bouton **OK**.

Sélectionner **Obtenir une adresse IP automatiquement** dans la fenêtre **Propriétés de Protocole Internet (TCP/IP)**.

Cliquez sur **OK**

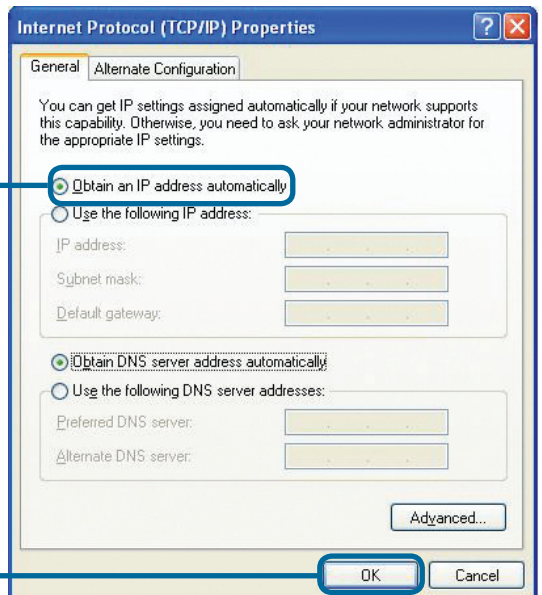

Votre ordinateur est maintenant prêt pour utiliser le serveur DHCP du Routeur.

## Assistance technique

Vous trouverez la documentation et les logiciels les plus récents sur le site web **D-Link**.

Ceux-ci peuvent contacter le service technique de **D-Link** par notre site internet ou par téléphone.

### **Support technique destiné aux clients établis en France :**

**Assistance technique D-Link par téléphone :**

0 820 0803 03

**Assistance technique D-Link sur internet :**

<http://www.dlink.fr>

e-mail : [support@dlink.fr](mailto:support@dlink.fr)

### **Support technique destiné aux clients établis au Canada :**

**Assistance technique D-Link par téléphone :**

(800) 361-5265

Lun.-Ven. 7h30 à 21h00 HNE.

**Assistance technique D-Link sur internet :**

<http://support.dlink.ca>

e-mail : [support@dlink.ca](mailto:support@dlink.ca)

# **D-Link**<sup>®</sup>

**Building Networks for People**

**D-Link**

# Guía rápida de instalación

Este producto puede configurarse con cualquier explorador web, como Internet Explorer 6x o Netscape Navigator 7x.

**DSL-G624M**  
Router inalámbrico 108G  
MIMO ADSL 2/2+

## Antes de empezar

1. Si ha comprado este router para poder compartir su conexión a Internet de alta velocidad ADSL con otros ordenadores, deberá disponer de un servicio de acceso a Internet con algún proveedor de servicios.
2. Es preferible que utilice el ordenador al que esté conectado el router inalámbrico DSL-G624M 108G MIMO ADSL 2/2+ para configurarlo. El DSL-G624M viene preconfigurado de fábrica para actuar como servidor DHCP y se encarga de asignar a su red todas las direcciones IP necesarias. Más adelante en esta Guía Rápida de Instalación o en el Manual del CD-ROM, encontrará el modo de configurar los distintos adaptadores de red para que obtengan automáticamente una dirección IP.

## Compruebe el contenido del paquete

Router DSL-G624M 108G MIMO ADSL 2/2+

CD-Rom (con el Manual y la Garantía)

Cable Ethernet (CAT5 UTP de interconexión directa)

Cable ADSL (TP RJ-11)

Adaptador 12V 1,2 A

El uso de un adaptador de distinto voltaje puede estropear este producto e invalidar su garantía.

Si falta alguno de los componentes anteriores, póngase en contacto con el vendedor.

# 1

## Conexión del router al ordenador

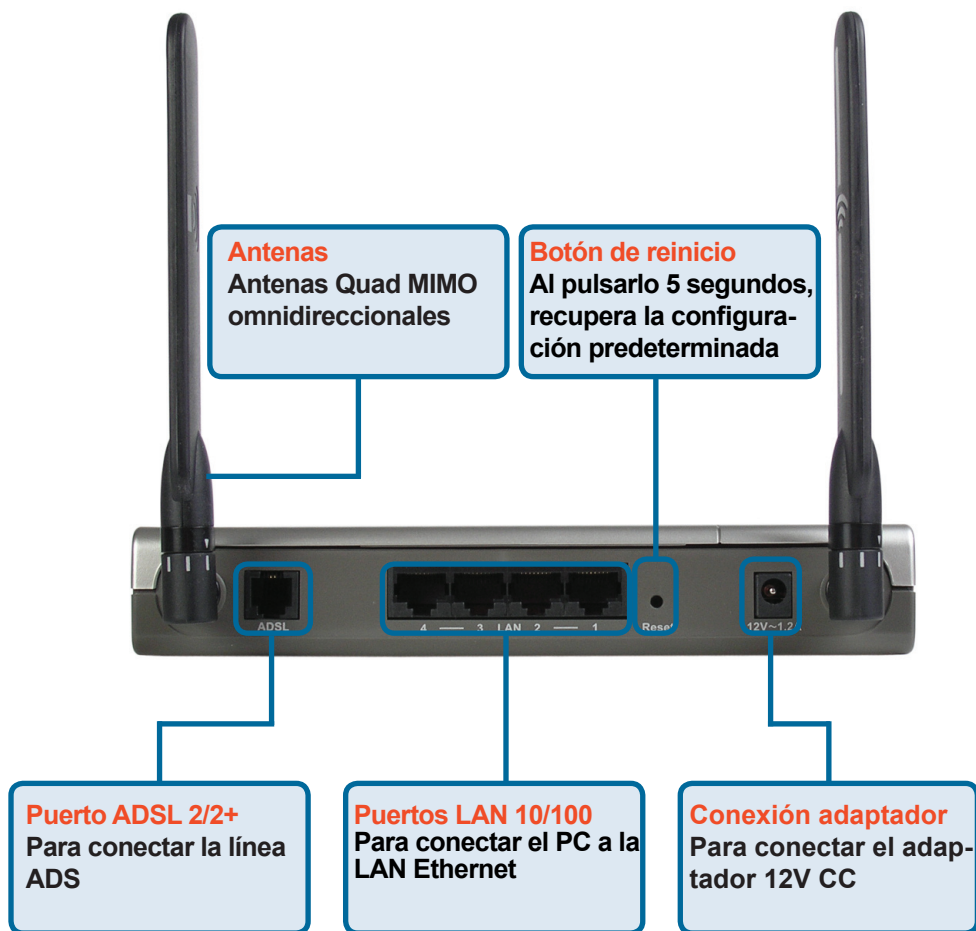

- A.** En primer lugar, conecte el adaptador de corriente a la entrada correspondiente del panel posterior del DSL-G624M; después, conecte el otro extremo del adaptador a una toma de corriente o a una regleta. Se encenderá el indicador luminoso Power de la parte frontal del dispositivo para mostrar que este funciona correctamente.
- B.** Conecte uno de los extremos del cable Ethernet a uno de los puertos Ethernet (LAN) del panel posterior del DSL-G624M y el otro extremo del cable a un adaptador Ethernet o a un puerto Ethernet libre del ordenador.
- C.** Conecte el cable ADSL (cable telefónico) incluido con el router al puerto ADSL de este y, después, conecte el cable a la línea telefónica.

## 2

# Configuración del router

Para configurar su nuevo router D-Link DSL-G624M, acceda a las páginas web de configuración por medio del explorador web. El sistema deberá estar configurado para «**Obtener una dirección IP automáticamente**», lo que significa que debe modificar las opciones de Internet del equipo para que este se convierta en un **Cliente DHCP**. Si utiliza **Windows XP** y no sabe cómo realizar estas modificaciones, pase al **Apéndice** y lea las instrucciones que en él se facilitan. En el Manual del usuario, también puede encontrar indicaciones sobre el modo de cambiar las opciones de Internet de los equipos que tengan instalado Windows.

Abra el explorador web y escriba «**http://192.168.1.1**» en el cuadro de texto de la dirección URL. Después, pulse Intro o la tecla Retorno. Aparece la pantalla de identificación.

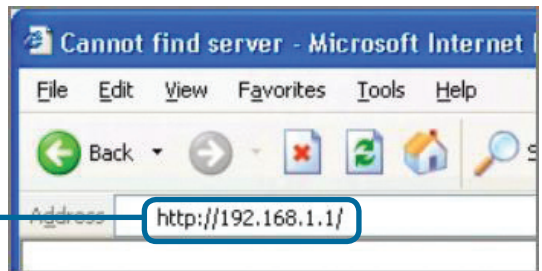

Escriba «**admin**» como nombre de usuario y «**admin**» como contraseña.

Haga clic en **OK**

## 2

# Configuración del router

Una vez conectado, aparece resaltada la pestaña **Home** con la ficha **Setup Wizard** en pantalla. La mayoría de los usuarios puede servirse de este asistente de configuración para establecer la conexión ADSL con su proveedor de servicios de Internet. Para empezar a utilizar el asistente, haga clic en el botón **Run Wizard** del centro de la página web. Aparece una nueva ventana: el asistente de configuración (**Setup Wizard**), cuyo procedimiento está compuesto por tres pasos generales:

1. Selección de zona horaria.
2. Establecimiento de conexión.
3. Guardado y reinicio.

**Consulte el manual del usuario si necesita más información sobre la configuración inalámbrica.**

Haga clic en **Run Wizard**

# 2

## Configuración del router. Asistente de configuración

La primera pantalla del asistente de configuración presenta un resumen de los pasos necesarios para completar el proceso. Haga clic en el botón **Next** para iniciar la configuración.

Haga clic en **Next**

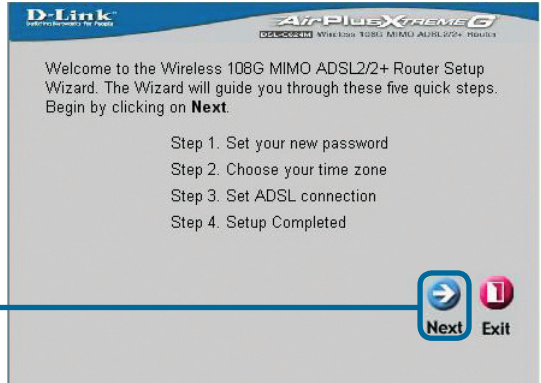

Cambie la contraseña predeterminada del router (**admin**).

Haga clic en **Next**

A continuación, configure la zona horaria usada por el reloj interno del router. Seleccione el parámetro de zona horaria que corresponda a su ubicación.

Seleccione la zona horaria en la que se encuentre.

Haga clic en **Next**

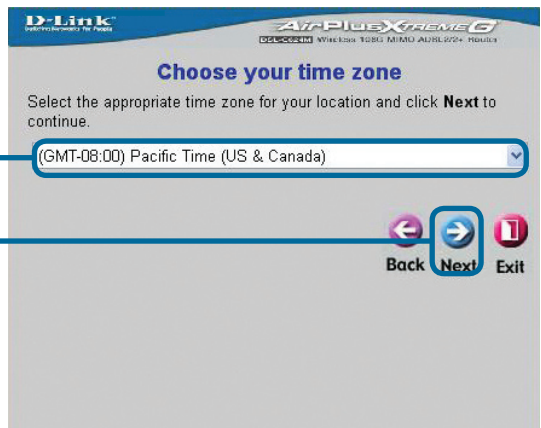

# 2

## Configuración del router. Conexión ADSL

Seguidamente, debe seleccionar el tipo de conexión ADSL de la interfaz WAN. Su proveedor de servicios le habrá facilitado ya esta información. Si no sabe qué tipo de conexión usar, salga del asistente de configuración, póngase en contacto con su proveedor de acceso a Internet y pídale los datos necesarios. La ventana del asistente de configuración que aparece al hacer clic en el botón Next depende del tipo de conexión seleccionada. Los tipos de conexión disponibles son RFC2684 Pure Bridged, RFC2684 Bridged Static IP, RFC2684 Bridged DHCP, RFC2684 Routed Mode, PPPoE y PPPoA. Siga las instrucciones que figuran a continuación según el tipo de conexión que esté usando

Seleccione el tipo de **conexión** usado por su servicio ADSL.

Haga clic en **Next**

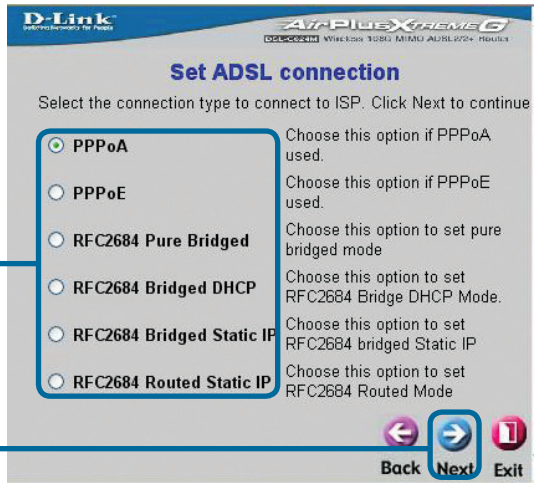

# 2

## Configuración del router. Conexión ADSL

### Conexiones PPOE

Si selecciona la conexión PPPoE en la pantalla anterior, aparece la ventana del asistente de configuración que ve a continuación. Introduzca el nombre de usuario y la contraseña usados para acceder a su cuenta. Si su proveedor de acceso le facilita los datos de **VPI** y **VCI**, introduzca los nuevos valores en los cuadros de texto correspondientes. Seleccione el tipo de conexión empleada para el encapsulado específico de su servicio. Cuando esté listo para pasar a la última pantalla de configuración, haga clic en **Next**.

Introduzca los valores de **VPI** y **VCI** que le indique su proveedor de acceso.

Introduzca el **nombre de usuario** y la **contraseña** de su cuenta de acceso.

Haga clic en **Next**

Haga clic en **Restart**

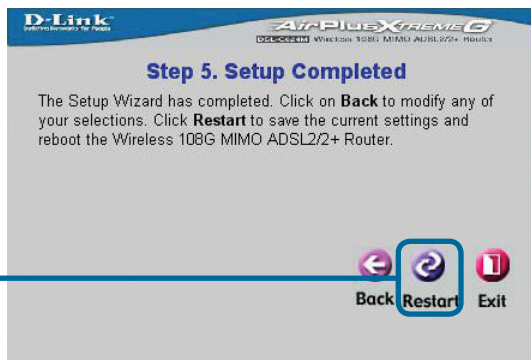
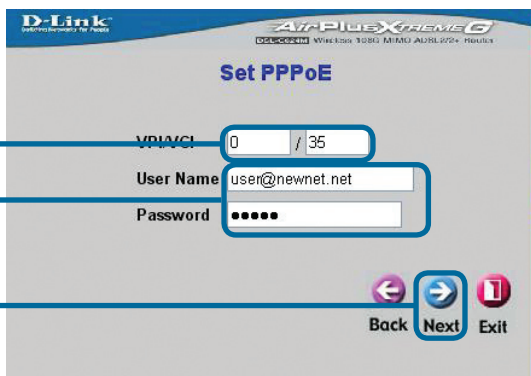

# 2

## Configuración del router. Conexión ADSL

### Conexiones PPOA

Si selecciona la conexión PPPoA en la pantalla anterior, aparece la ventana del asistente de configuración que ve a continuación. Introduzca el nombre de usuario y la contraseña usados para acceder a su cuenta. Si su proveedor de acceso le facilita los datos de **VPI** y **VCI**, introduzca los nuevos valores en los cuadros de texto correspondientes. Seleccione el modo de encabezado LLC empleado para el encapsulado específico de su servicio. Cuando esté listo para pasar a la última pantalla de configuración, haga clic en **Next**.

Introduzca los valores de **VPI** y **VCI** que le indique su proveedor de acceso.

Seleccione el **modo de encabezado LLC** de su servicio de ADSL.

Introduzca el **nombre de usuario** y la **contraseña** de su cuenta de acceso.

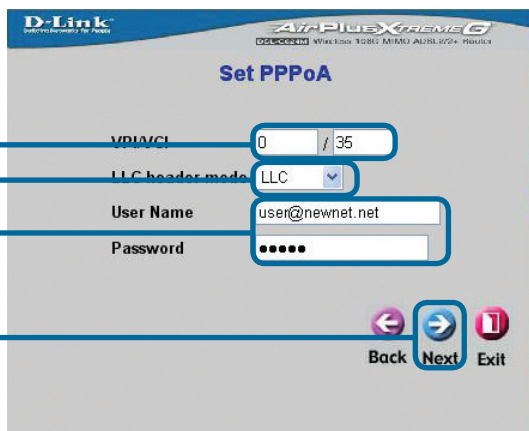

Haga clic en **Next**

Haga clic en **Restart**

# 2

## Configuración del router. Conexión ADSL

### Conexión RFC2684 Bridged DHCP

Si selecciona la conexión **RFC2684 Bridged DHCP**, indique el tipo de encapsulado que vaya a utilizar. Si su proveedor de acceso le facilita los datos de **VPI** y **VCI**, introduzca los nuevos valores en los cuadros de texto correspondientes. Cuando esté listo para pasar a la última pantalla de la configuración, haga clic en **Next**.

Introduzca los valores de **VPI** y **VCI** que le indique su proveedor de acceso.

Seleccione el tipo de **encapsulado** usado por su servicio de ADSL.

Haga clic en **Next** para pasar a la última pantalla de configuración.

Haga clic en **Restart**

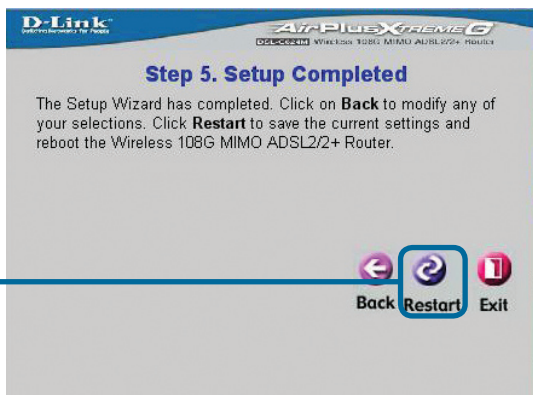
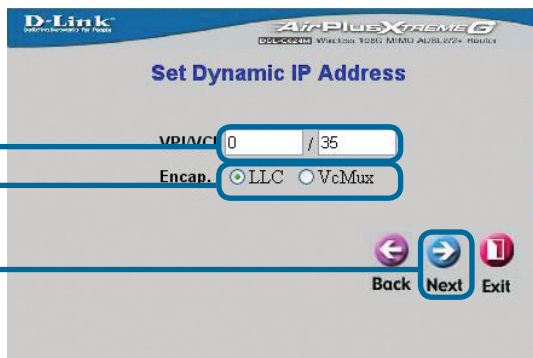

# 2

## Configuración del router. Conexión ADSL

### Conexiones RFC2684 con dirección IP estática

Si selecciona la conexión de dirección IP estática, modifique la **Dirección IP**, la **Máscara de subred** y la **Puerta de enlace** predeterminada. Si, además, el router va a ser su conexión principal a Internet, **habilite** la opción de enrutamiento predeterminado. Indique el tipo de encapsulado que vaya a utilizar. Si su proveedor de acceso le facilita los datos de **VPI** y **VCI**, introduzca los nuevos valores en los cuadros de texto correspondientes. Cuando esté listo para pasar a la última pantalla de la configuración, haga clic en **Next**.

Introduzca los valores de **VPI** y **VCI** que le indique su proveedor de acceso.

Seleccione el tipo de **encapsulado** usado por su servicio de ADSL.

Introduzca los valores de **Dirección IP**, **Máscara de subred** y **Puerta de enlace predeterminada** de la WAN, y habilite la opción de **enrutamiento predeterminado** si el router va a ser su conexión principal a Internet.

Haga clic en **Next**

Haga clic en **Restart**

- VPI/VCI:** 0 / 35
- Encap.:**  LLC  VcMux
- IP Address:** 10 . 10 . 10 . 10
- Subnet Mask:** 255.0.0.0 (/8)
- Default Gateway:** 10 . 1 . 1 . 254
- Default Route:**  Enabled  Disabled

Navigation buttons at the bottom: Back, Next, Exit.

The Setup Wizard has completed. Click on **Back** to modify any of your selections. Click **Restart** to save the current settings and reboot the Wireless 108G MIMO ADSL2+/2+ Router.

Navigation buttons at the bottom: Back, Restart, Exit.

# 2

## Configuración del router. Conexión ADSL

### Conexiones RFC2684 Pure Bridged

Si selecciona la conexión **Pure Bridged**, indique el tipo de encapsulado que vaya a utilizar. Si su proveedor de acceso le facilita los datos de **VPI** y **VCI**, introduzca los nuevos valores en los cuadros de texto correspondientes. Cuando esté listo para pasar a la última pantalla de la configuración, haga clic en **Next**.

Introduzca los valores de **VPI** y **VCI** que le indique su proveedor de acceso.

Seleccione el tipo de **encapsulado** usado por su servicio de ADSL.

Haga clic en **Next** para pasar a la última pantalla de configuración.

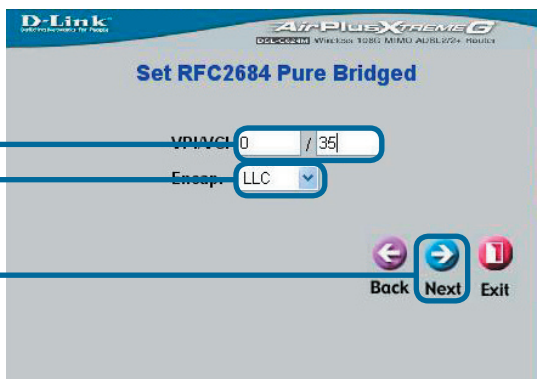

Haga clic en **Restart**

# 2

## Configuración del router. Conexión ADSL

### Conexiones RFC2684 Routed Mode

Si selecciona la conexión **Routed Mode**, indique el tipo de encapsulado que vaya a utilizar. Si su proveedor de acceso le facilita los datos de **VPI** y **VCI**, introduzca los nuevos valores en los cuadros de texto correspondientes. Cuando esté listo para pasar a la última pantalla de la configuración, haga clic en **Next**.

Introduzca los valores de **VPI** y **VCI** que le indique su proveedor de acceso.

Seleccione el tipo de **encapsulado** usado por su servicio de ADSL.

Introduzca los valores de **Dirección IP**, **Máscara de subred** y **Puerta de enlace predeterminada** de la WAN.

Haga clic en **Next**

D-Link  
DS116C22M Wireless 108G MIMO ADSL2/2+ Router

### Set Dynamic IP Address

Enter in the static IP information provided to you by your ISP. Click **NEXT** to continue.

VPI/VCI: 0 / 35

Encap.: LLC

IP Address: 10 . 10 . 10 . 10

Subnet Mask: 255.0.0.0 (/8)

Default Gateway: 10 . 1 . 1 . 254

Back Next Exit

Haga clic en **Restart**

D-Link  
DS116C22M Wireless 108G MIMO ADSL2/2+ Router

### Step 5. Setup Completed

The Setup Wizard has completed. Click on **Back** to modify any of your selections. Click **Restart** to save the current settings and reboot the Wireless 108G MIMO ADSL2/2+ Router.

Back Restart Exit

## 2

# Configuración del router (continuación)

## Configuración finalizada

Una vez configurados todos los parámetros de la conexión ADSL, haga clic en el botón **Restart** (véase la imagen anterior) para guardar la nueva configuración y reiniciar el router. El dispositivo tarda un par de minutos en reiniciarse. Durante el reinicio, aparecerá la siguiente pantalla.

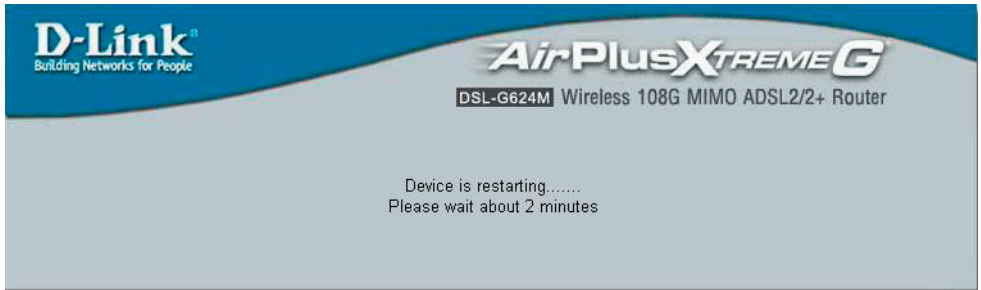

**NO APAGUE EL ROUTER** mientras se esté reiniciando. Cuando el dispositivo se reinicia correctamente, vuelve a aparecer la página inicial. Ya puede abrir el explorador web para acceder a Internet.

# Apéndice

Si desea información adicional o quiere configurar otros parámetros, consulte las pestañas **Advanced**, **Tools** o **Status** de la interfaz de configuración web, o el manual que se encuentra en el CD-ROM.

## Configuración de los parámetros IP en Windows XP

Para configurar como cliente DHCP un ordenador con Windows XP, siga estos pasos:

Desde el menú de **Inicio**, seleccione **Configuración** y haga clic en **Conexiones de red**.

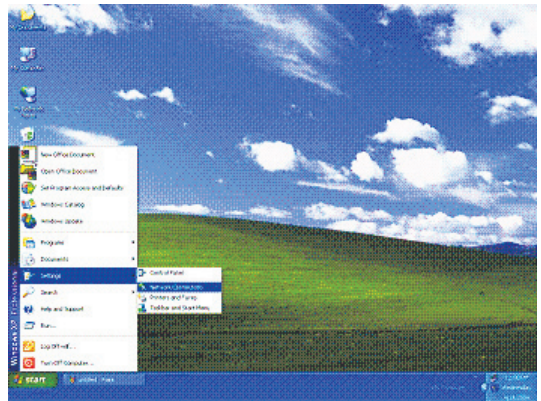

En la ventana **Conexiones de red**, haga clic con el botón derecho del ratón en el icono **Conexión de área local (LAN)** y seleccione **Propiedades**.

Haga clic con el botón derecho en el icono **Conexión de área local** y seleccione la opción **Propiedades** del menú contextual.

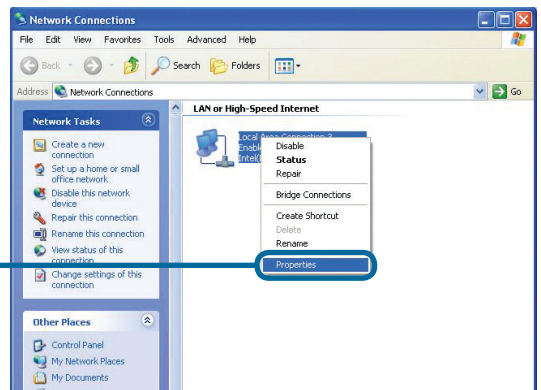

En la ficha **General** de la ventana **Propiedades de conexión de red de área local**, debajo de «Esta conexión utiliza los siguientes elementos», haga clic una vez en la opción **Protocolo Internet (TCP/IP)** para seleccionarla; después, haga clic en el botón **Propiedades**.

Haga clic en **Propiedades**

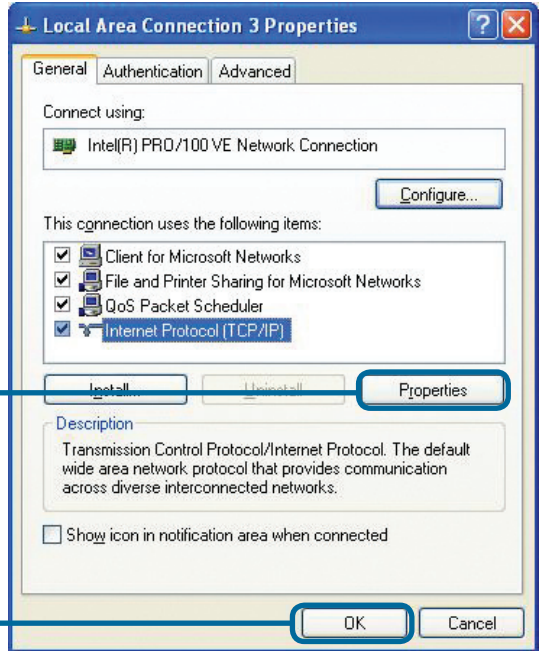

Haga clic en **OK**

Seleccione «**Obtener una dirección IP automáticamente**» haciendo clic una vez en el botón de opción correspondiente. Después, haga clic en el botón **Aceptar**.

Seleccione **Obtener una dirección IP automáticamente** en la ventana **Propiedades de Protocolo Internet (TCP/IP)**.

Cliquez sur **OK**

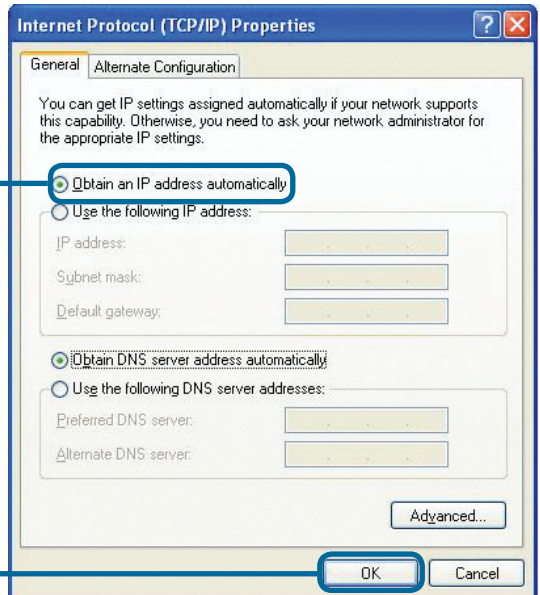

Su equipo ya está listo para utilizar el servidor DHCP del router.

## Asistencia Técnica

Puede encontrar el software más reciente y documentación para el usuario en el sitio web de **D-Link**. **D-Link** ofrece asistencia técnica gratuita para clientes dentro de España durante el periodo de garantía del producto. Los clientes españoles pueden ponerse en contacto con la asistencia técnica de **D-Link** a través de nuestro sitio web o por teléfono.

**Asistencia Técnica de D-Link por teléfono:**  
**902 304545**

de lunes a viernes desde las 9:00 hasta las 14:00 y de las 15:00 hasta las 18:00

**Asistencia Técnica de D-Link a través de Internet:**

<http://www.dlink.es>  
email: [soporte@dlink.es](mailto:soporte@dlink.es)

**D-Link**<sup>®</sup>  
Building Networks for People

**D-Link**

# Guida di Installazione rapida

Il presente prodotto può essere configurato con un browser come Internet Explorer 6x o Netscape Navigator 7x.

**DSL-G624M**

Router Wireless 108G  
MIMO ADSL 2/2+

## Prima di cominciare

1. Se si intende utilizzare il Router per condividere con altri computer connessioni Internet xDSL ad alta velocità, è necessario disporre di un account fornito da un Internet Service Provider (ISP).
2. Per la configurazione, si consiglia di utilizzare il computer connesso al Router DSL-G624M Wireless 108G MIMO ADSL 2/2+. In base alla configurazione di default, il dispositivo DSL-G624M funge da server DHCP e definisce automaticamente i parametri IP della rete. Per configurare l'adattatore in modo che ottenga automaticamente l'indirizzo IP, consultare il presente Manuale rapido d'installazione o il Manuale utente, contenuto nel CD.

## Contenuto del pacchetto

Router DSL-G624M 108G MIMO ADSL 2/2+

CD-Rom (con manuale e garanzia)

Cavo Ethernet (CAT5 UTP/diritto)

Cavo ADSL (TP RJ-11)

Trasformatore  
12VDC 1.2A

L' utilizzo di un alimentatore con voltaggio differente danneggia il dispositivo e compromette la validità della garanzia.

Se uno dei componenti dovesse risultare mancante, contattare il rivenditore.

# 1

## Connessione del Router al computer

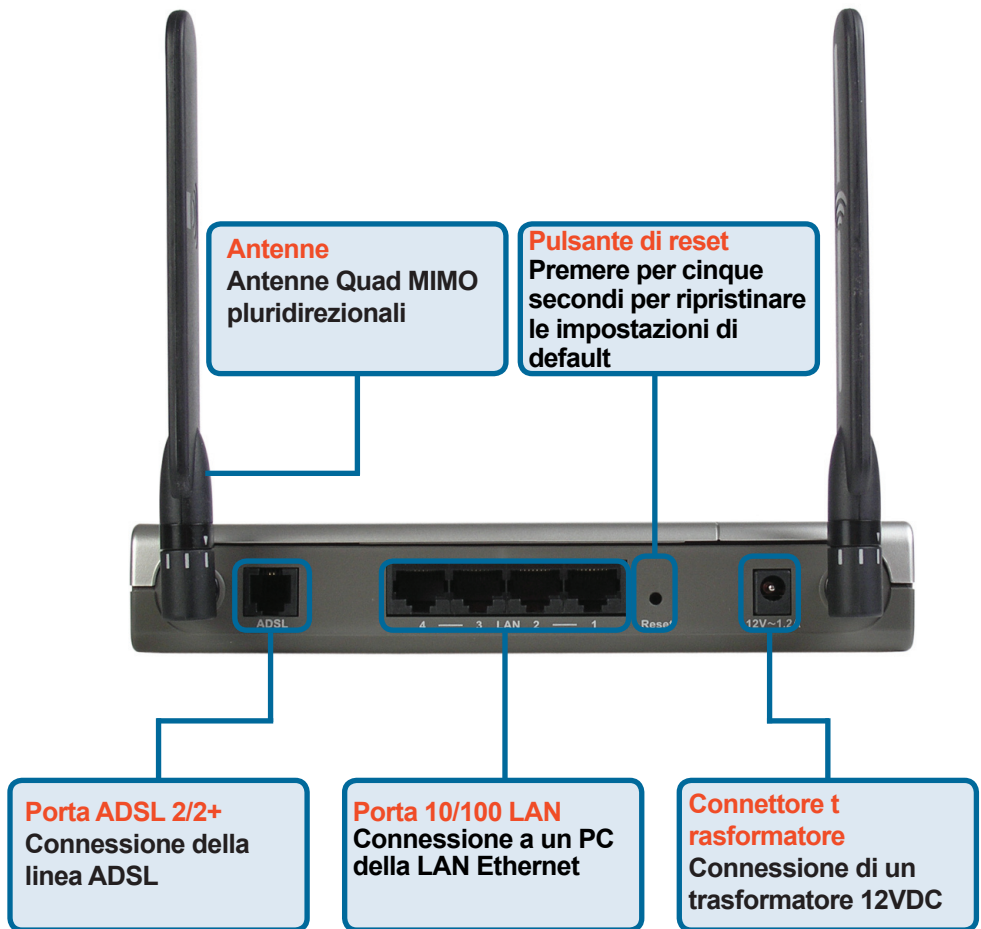

- A.** Collegare il trasformatore al relativo connettore posto sul pannello posteriore del dispositivo DSL-G624M e alla presa a muro. Il LED Power sul pannello anteriore si accende per indicare la corretta alimentazione.
- B.** Inserire le due estremità di un cavo Ethernet rispettivamente nella porta Ethernet (LAN) posta sul pannello posteriore del dispositivo DSL-G624M e nell'adattatore Ethernet Adapter del computer.
- C.** Inserire le due estremità del cavo ADSL (cavo telefonico) fornito con il Router, rispettivamente nella porta ADSL e nella presa telefonica.

# 2

## Configurazione del Router

Per accedere al router D-Link DSL-G624M, utilizzare il browser e collegarsi alle pagine di configurazione del dispositivo stesso. A tal fine, è necessario configurare il computer in modo che l'opzione **"Ottieni automaticamente un indirizzo IP"** sia abilitata. In altre parole, il computer deve essere configurato come **Client DHCP**. La procedura di configurazione per **Windows XP** è descritta nell'Appendice del presente manuale rapido d'installazione. Nel caso di altri sistemi operativi Windows, la procedura per modificare le impostazioni IP è descritta nel Manuale utente.

Aprire il browser web e digitare **"http://192.168.1.1"** nel campo indirizzo. Premere il tasto Enter o Invio. Il sistema visualizza la pagina di login.

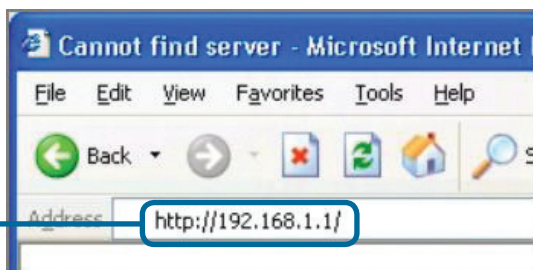

Inserire **"admin"** nei campi User Name e Password.

Cliccare su **OK**

# 2

## Configurazione del Router

Una volta eseguito il login, il sistema carica il programma Setup Wizard, evidenziando la scheda **Home**. Molti utenti sono in grado di utilizzare il programma Setup Wizard per instaurare una connessione ADSL al proprio Internet Service Provider (ISP). Per utilizzare il programma Setup Wizard, cliccare sul pulsante **Run Wizard** al centro della pagina. Viene visualizzato un pop-up che corrisponde al programma **Setup Wizard**. La procedura di configurazione prevede tre passi:

1. Selección de zona horaria.
2. Establecimiento de conexión.
3. Guardado y reinicio.

**Per la configurazione delle impostazioni Wireless consultare il Manuale utente.**

Cliccare su **Run Wizard**

# 2

## Configurazione del Router - Programma Setup Wizard

Il primo menu del programma Setup Wizard presenta l'indice dei passi necessari per completare la procedura. Cliccare sul pulsante **Next** per avviare la configurazione.

Cliccare su **Next**

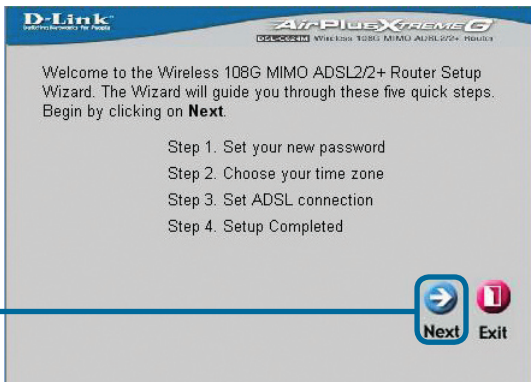

Modificare la **Password** di default del Router.

Cliccare su **Next**

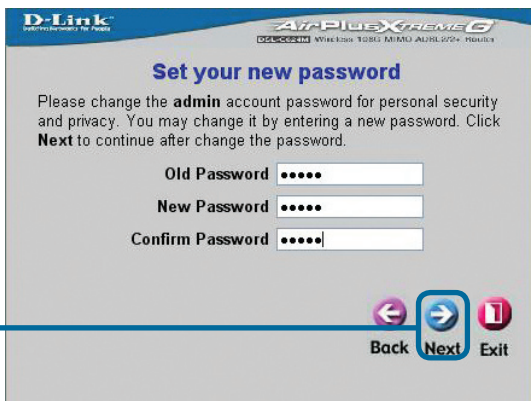

Impostare il fuso orario utilizzato dall'orologio di sistema del Router, selezionando il valore appropriato per il campo Time zone in base all'ubicazione geografica.

Specificare il fuso orario nel campo **Time Zone**.

Cliccare su **Next**

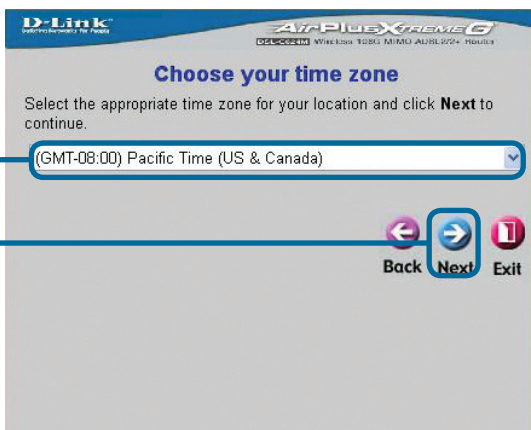

# 2

## Configurazione del Router - Connessione ADSL

Selezionare il tipo di connessione ADSL per l'interfaccia WAN, utilizzando le informazioni fornite dall'ISP. In caso di dubbio, uscire dal programma Setup Wizard e contattare il proprio fornitore di servizi. Cliccando sul pulsante Next, il programma Setup wizard visualizza un menu che dipende dal tipo di connessione selezionata. I tipi di connessione disponibili e i corrispondenti menu sono: RFC2684 Pure Bridged, **RFC2684 Bridged Static IP**, **RFC2684 Bridged DHCP**, **RFC2684 Routed Mode**, **PPPoE** e **PPPoA**. Seguire le istruzioni riportate in seguito, in base al tipo di connessione selezionata.

Specificare il tipo di connessione ADSL. impostando l'opzione **Connection Type**.

Cliccare su **Next**

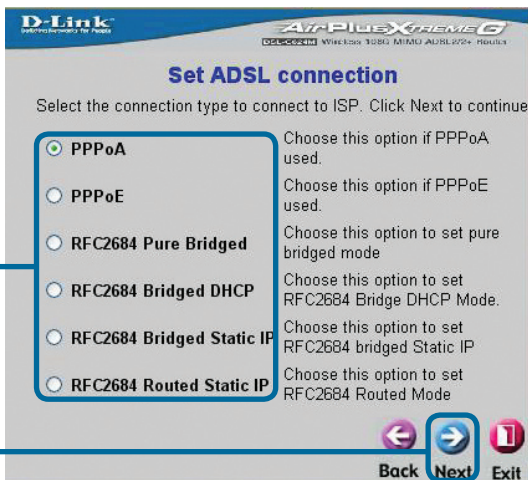

# 2

## Configurazione del Router - Connessione ADSL

### Connessioni PPPoE

Se nel precedente menu è stata selezionata una connessione PPPoE, il programma Setup Wizard visualizza la seguente schermata. Nei campi **Username** e **Password**, specificare il nome utente e la password utilizzati per l'identificazione e la verifica dell'account da parte dell'ISP. Se richiesto, modificare i parametri **VPI** e **VCI**, specificando i nuovi valori. Selezionare il tipo di connessione utilizzata per l'incapsulamento, specifica per il servizio. Cliccare su **Next** per terminare la procedura e visualizzare la finestra **Setup Completed**.

Modificare il contenuto dei campi **VPI** e **VCI** inserendo i valori forniti dall'ISP.

Inserire **Username** e **Password** corrispondenti al proprio account, utilizzando i valori forniti dall'ISP.

Cliccare su **Next**

Cliccare su **Restart**

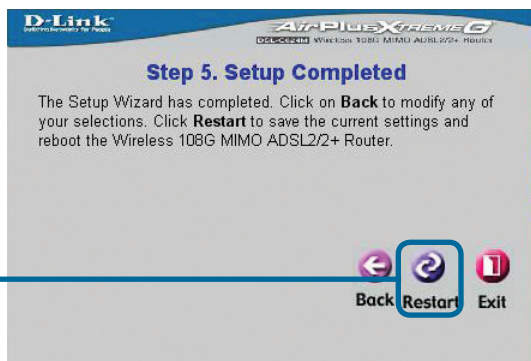
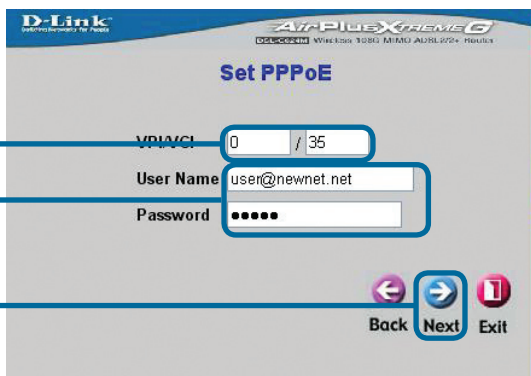

# 2

## Configurazione del Router - Connessione ADSL

### Connessioni PPPoA

Se nel precedente menu è stata selezionata una connessione PPPoA, il programma Setup Wizard visualizza la seguente schermata. Nei campi **Username** e **Password**, specificare il nome utente e la password utilizzati per l'identificazione e la verifica dell'account da parte dell'ISP. Se richiesto modificare i parametri **VPI** e **VCI**, specificando i nuovi valori. Utilizzare il campo **LLC header mode** per definire la modalità di incapsulamento specifica del servizio. Cliccare su **Next** per terminare la procedura e visualizzare la finestra **Setup Completed**.

Modificare i contenuti dei campi **VPI** e **VCI** inserendo i valori forniti dall'ISP.

Utilizzare il campo **LLC header mode** per specificare la modalità di incapsulamento del servizio ADSL

Inserire **Username** e **Password** corrispondenti al proprio account, utilizzando i valori forniti dall'ISP.

*Nota: In Italia i parametri VPI e VCI corrispondono generalmente a 8 / 35.*

Cliccare su **Next**

Cliccare su **Restart**

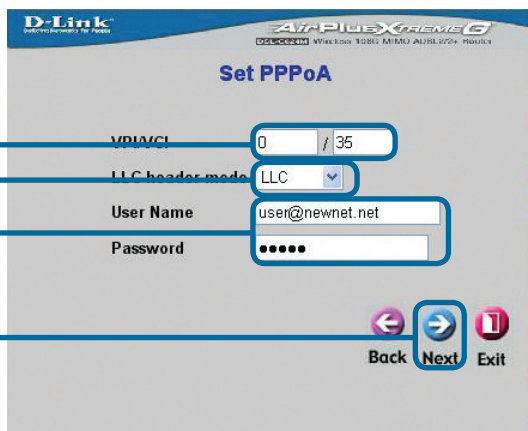

# 2

## Configurazione del Router - Connessione ADSL

### Connessioni RFC2684 Bridged DHCP

Se nel precedente menu è stata selezionata una connessione **RFC2684 Bridged DHCP**, configurare l'opzione Encap per specificare il tipo di incapsulamento utilizzato per l'account. Se richiesto modificare i parametri **VPI** e **VCI**, specificando i nuovi valori. Cliccare su **Next** per terminare la procedura e visualizzare la finestra **Setup Completed**.

Modificare il contenuto dei campi **VPI** e **VCI** inserendo i valori forniti dall'ISP.

Selezionare il tipo di **incapsulamento** utilizzato dal servizio ADSL.

Cliccare sul pulsante **Next** per passare al menu **Setup Completed**.

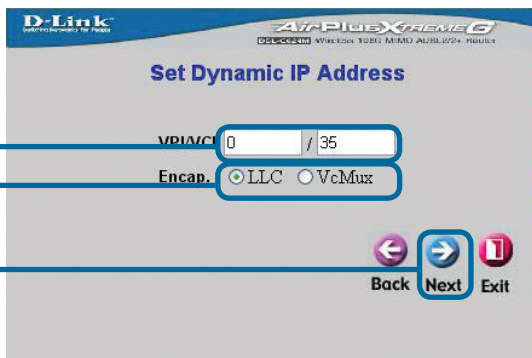

Cliccare su **Restart**

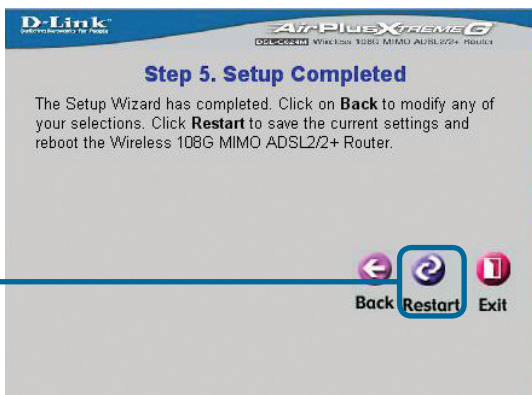

# 2

## Configurazione del Router - Connessione ADSL

### Connessioni RFC2684 Static IP Address

Se nel precedente menu è stata selezionata una connessione Static IP Address, modificare i valori dei parametri di WAN: **IP Address**, **Subnet Mask**, **Default Gateway**. Se il router fornisce la connessione principale a Internet, selezionare **Default Route Enabled**. Configurare il parametro **Encap** in base al tipo di incapsulamento utilizzato. Se richiesto modificare i parametri **VPI** e **VCI**, specificando i nuovi valori. Cliccare su **Next** per terminare la procedura e visualizzare la finestra **Setup Completed**.

Modificare il contenuto dei campi **VPI** e **VCI** inserendo i valori forniti dall'ISP.

Selezionare il tipo di **incapsulamento** utilizzato dal servizio ADSL

Inserire i parametri IP della WAN nei campi **IP Address**, **WAN Subnet Mask**, **Default Gateway**. Se il router fornisce la connessione Internet principale, selezionare **Default Route Enabled**.

Cliccare su **Next**

Cliccare su **Restart**

D-Link  
AIR PLUS Xtreme G  
DELTA  
Wireless 108G MIMO ADSL2+/2+ ROUTER

### Set RFC2684 Bridged Static IP

VPI/VCI: 0 / 35

Encap.:  LLC  VcMux

IP Address: 10 . 10 . 10 . 10

Subnet Mask: 255.0.0.0 (/8)

Default Gateway: 10 . 1 . 1 . 254

Default Route:  Enabled  Disabled

Back Next Exit

D-Link  
AIR PLUS Xtreme G  
DELTA  
Wireless 108G MIMO ADSL2+/2+ ROUTER

### Step 5. Setup Completed

The Setup Wizard has completed. Click on **Back** to modify any of your selections. Click **Restart** to save the current settings and reboot the Wireless 108G MIMO ADSL2+/2+ Router.

Back Restart Exit

# 2

## Configurazione del Router - Connessione ADSL

### Connessioni RFC2684 Pure Bridged

Se nel precedente menu è stata selezionata una connessione **Pure Bridged**, specificare il tipo di incapsulamento utilizzato nel campo **Encap.** Se richiesto modificare i parametri **VPI** e **VCI**, specificando i nuovi valori. Cliccare su **Next** per terminare la procedura e visualizzare la finestra **Setup Completed**.

Modificare il contenuto dei campi **VPI** e **VCI** inserendo i valori forniti dall'ISP.

Selezionare il tipo di **incapsulamento** utilizzato dal servizio ADSL.

Cliccare sul pulsante **Next** per passare al menu **Setup Completed**.

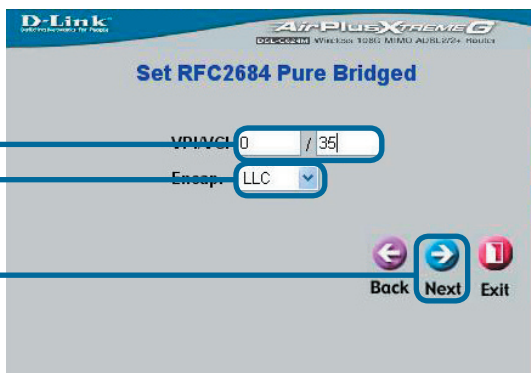

Cliccare su **Restart**

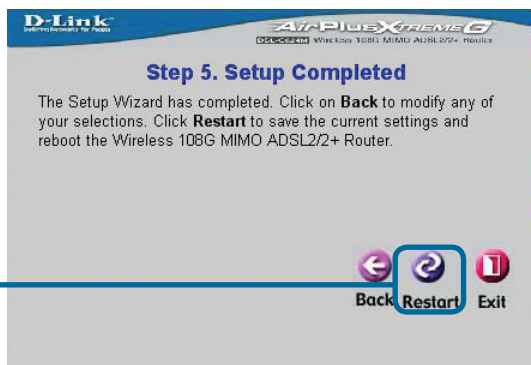

# 2

## Configurazione del Router - Connessione ADSL

### Connessioni RFC2684 Routed Mode

Se nel precedente menu è stata selezionata una connessione **Routed Mode**, specificare il tipo di incapsulamento utilizzato nel campo **Encap.** Se richiesto modificare i parametri **VPI** e **VCI**, specificando i nuovi valori. Cliccare su **Next** per terminare la procedura e visualizzare la finestra **Setup Completed**.

Modificare il contenuto dei campi **VPI** e **VCI** inserendo i valori forniti dall'ISP.

Selezionare il tipo di **incapsulamento** utilizzato dal servizio ADSL.

Inserire i parametri IP della WAN nei campi **IP Address**, **Subnet Mask**, **Default Gateway**.

Cliccare su **Next**

D-Link  
DLink  
AIRPLUS Xtreme G  
DL-6022M Wireless 108G MIMO ADSL2+ Router

### Set Dynamic IP Address

Enter in the static IP information provided to you by your ISP. Click **NEXT** to continue.

VPI/VCI: 0 / 35

Encap.: LLC

IP Address: 10 . 10 . 10 . 10

Subnet Mask: 255.0.0.0 (/8)

Default Gateway: 10 . 1 . 1 . 254

Back Next Exit

Cliccare su **Restart**

D-Link  
DLink  
AIRPLUS Xtreme G  
DL-6022M Wireless 108G MIMO ADSL2+ Router

### Step 5. Setup Completed

The Setup Wizard has completed. Click on **Back** to modify any of your selections. Click **Restart** to save the current settings and reboot the Wireless 108G MIMO ADSL2+ Router.

Back Restart Exit

## 2

# Configurazione del Router (continua)

## Menu Setup Completed

Tutte i parametri ADSL sono impostati. Cliccare sul pulsante **Restart** (come illustrato nelle precedenti figure) per memorizzare le impostazioni e riavviare il Router. Al termine dell'operazione che richiede circa due minuti, il sistema visualizza la seguente finestra.

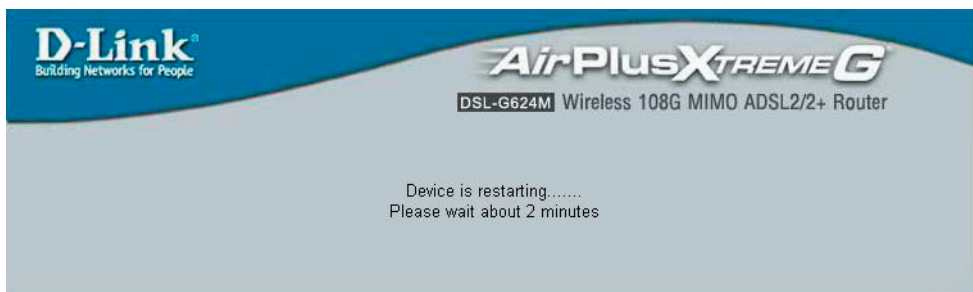

**NON SPEGNERE IL ROUTER** durante il riavvio. Al termine del caricamento del dispositivo, viene visualizzata la Home page. È possibile lanciare il browser per accedere a Internet.

# Appendice

Nel manuale utente contenuto nel CD e nelle schede **Advanced**, **Tools** e **Status** sono disponibili ulteriori informazioni e parametri di configurazione.

## Configurazione delle impostazioni IP in Windows XP

Per configurare come client DHCP un computer con sistema operativo Windows XP, la procedura è la seguente.

Dal menu **Start**, selezionare **Impostazioni**, e cliccare su **Connessioni di rete**.

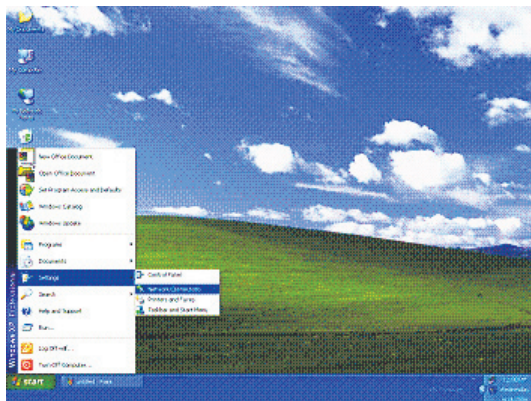

Nella finestra **Connessioni di rete**, cliccare su **LAN (Local Area Connection)** col tasto destro del mouse. Cliccare su **Proprietà**.

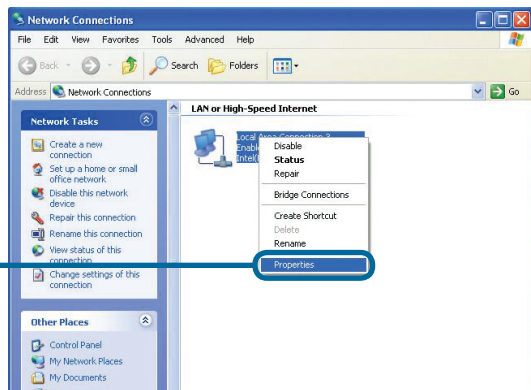

Cliccare sull'icona Connessione alla Rete Locale col tasto destro del mouse. Selezionare l'opzione **Proprietà** dal menu a cascata

Nella scheda **Generale** del menu **Proprietà** della **Connessione alla rete locale**, evidenziare con un solo clic **Protocollo Internet (TCP/IP)** sotto il titolo “La connessione usa i componenti seguenti.”. Cliccare sul pulsante **Proprietà**.

Cliccare su **Proprietà**

Cliccare su **OK**

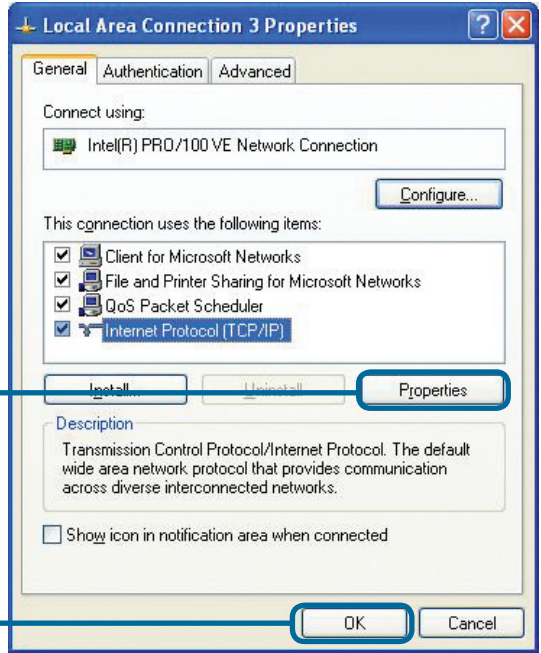

Selezionare l'opzione “**Otteni automaticamente un indirizzo IP**”. Cliccare sul pulsante **OK**.

Selezionare “**Otteni automaticamente un indirizzo IP**” nella finestra **Proprietà Protocollo Internet (TCP/IP)**

Cliccare su **OK**

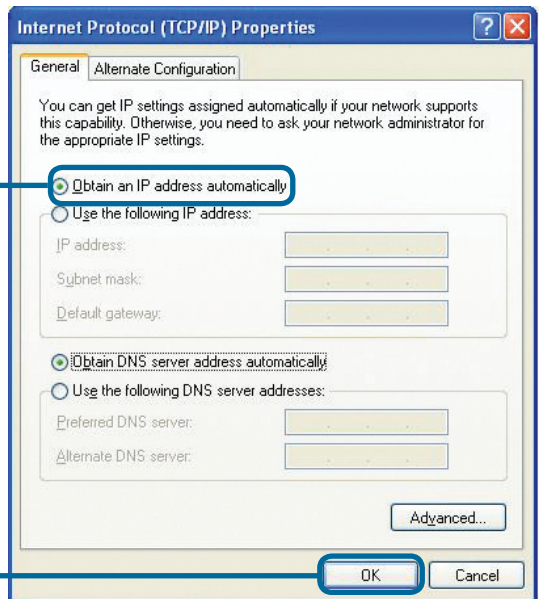

Il computer è pronto per utilizzare il server DHCP del Router.

## Supporto tecnico

Gli ultimi aggiornamenti e la documentazione sono disponibili sul sito D-Link.

### Supporto tecnico per i clienti residenti in Italia

**D-Link Mediterraneo S.r.L.**

Via N. Bonnet 6/B 20154 Milano

Supporto Tecnico dal lunedì al venerdì dalle ore  
9.00 alle ore 19.00 con orario continuato  
Telefono: 02-39607160

**URL : <http://www.dlink.it/supporto.html>  
email: [tech@dlink.it](mailto:tech@dlink.it)**

**D-Link®**  
Building Networks for People